ACTA HISTORICA NOVA
Vol. III

NAŠI ŠPANJOLSKI DOBROVOLJCI

* * *

I NOSTRI VOLONTARI DI SPAGNA

* * *

NAŠI ŠPANSKI PROSTOVOLJCI

CENTAR ZA HISTORIJU RADNIČKOG POKRETA I NOR ISTRE,
HRVATSKOG PRIMORJA I GORSKOG KOTARA — RIJEKA
CENTRO DI RICERCHE STORICHE — ROVIGNO

1988

ACTA HISTORICA NOVA
Vol. III

NAŠI ŠPANJOLSKI DOBROVOLJCI

* * *

I NOSTRI VOLONTARI DI SPAGNA

* * *

NAŠI ŠPANSKI PROSTOVOLJCI

CENTAR ZA HISTORIJU RADNIČKOG POKRETA I NOR ISTRE,
HRVATSKOG PRIMORJA I GORSKOG KOTARA — RIJEKA
CENTRO DI RICERCHE STORICHE — ROVIGNO
1988

Uredništvo
Comitato di redazione

Marino Budicin
Bruno Flego
Ljubinka Karpowicz
Josip Licul
Ottavio Paoletić
Mihael Sobolevski

Urednici
Redattori

Marino Budicin
Mihael Sobolevski

Odgovorni urednici
Redattori responsabili

Ivo Kovačić
Giovanni Radossi

Izdavački savjet
Consiglio redazionale

Ante Ferlin, predsjednik — presidente
Članovi — Membri: Vicko Antić, Marija Blažević, Antonio Giuricin, Luciano Giuricin, Milan Frković, Ivo Kovačić, Andrija Kršul, Josip Licul, Vinko Linić, Grga Lončarić, Milka Milenić, Giovanni Radossi, Stanko Škrbec, Leopold Zaharija i Vlado Vozila.

Recenzenti — Recensori

Vicko Antić
Marino Budicin
Josip Licul
Mihael Sobolevski

VOLUNTARIOS
INTERNACIONALES
DE LA LIBERTAD

1936-1939

1936—1986

50

MEĐUNARODNI
DOBROVOLJCI
SLOBODE

UVOD

Knjiga "NAŠI ŠPANJOLSKI DOBROVOLJCI" je zbornik biografija dobrovoljaca iz Gorskog kotara, Hrvatskog primorja, Istre i Koparštine, koji su se borili u redovima španjolske republikanske armije, a predstavlja jedinstvenu ediciju ove vrste kod nas. Namjera autora ove knjige je da njenim sadržajem koliko—toliko otrgnu od zaborava one aktere ovog slavnog razdoblja (1936—1939) koji su, vršeći svoje internacionalističke obaveze i ponijeti slobodarstvom i osjećajem partijske dužnosti, pošli u Španjolsku pomoći narodu napadnutom najezdom fašizma. Mnogi su časno zauvijek ostavili svoje živote u rovovima Španjolske, u temeljima na kojima danas izniče demokratska Španjolska. Ovom knjigom želimo zadržati uspomenu na ljude koji su dobrovoljno pošli u borbu za one ideale u ime kojih su se žrtvovali i naši narodi, kasnije, u narodnooslobodilačkoj borbi protiv fašizma.

Borba španjolskog naroda protiv fašizma naišla je na velike simpatije cijelog progresivnog, demokratskog i slobodoljubivog svijeta. Događaji u Španjolskoj pobudili su interes radničke klase i naprednih ljudi naše zemlje, koji su se odmah uključili u međunarodnu solidarnost sa španjolskim narodom. Dakako, reakcionarne snage su na ovu borbu gledale s negodovanjem, i priželjkujući pobjedu fašističkih snaga. Pod sve većim utjecajem KPJ, naš narod se nije ograničio samo na izražavanje suosjećanje sa španjolskim narodom, već mu upućuje 1700—1800 dobrovoljaca iz cijele Jugoslavije. Više od stotinu bilo ih je iz Gorskog kotara i Hrvatskog primorja, a svi su učestvovali u borbi protiv fašizma zajedno sa španjolskim narodom.

Antifašistički pokret Istre, Rijeke i Koparštine, područja koje je između dva rata bilo pod jarmom fašističke Italije, šalje dobrovoljce iz svojih redova u borbu za obranu mlade španjolske republike, znajući da se borbom na tlu Španjolske bore i za oslobođenje svojih krajeva od fašizma.

Na poziv Komunističke partije Jugoslavije naši su ljudi krenuli iz svih krajeva zemlje, kao i iz mnogih drugih zemalja svijeta, gdje su se zatekli u ekonomskoj emigraciji. Bili su to radnici, seljaci, službenici, studenti, intelektualci; pripadnici svih naših naroda i narodnosti. Najteže je bilo doći do Španjolske, jer je put skoro svih dobrovoljaca svijeta vodio preko Pariza i Francuske, a vlasti Kraljevine Jugoslavije i drugih evropskih kapitalističkih zemalja zabranjivale su njihov odlazak. No, unatoč svemu, naši su dobrovoljci visoke svijesti i morala savladali sve prepreke i raznim ilegalnim i legalnim putevima došli u Španjolsku, da se tu bore za svoje ideale i da za njih ginu ne tražeći za to nikakvu naknadu. Tada ništa plemenitijeg i humanijeg nije moglo biti na svijetu. Na ratnim poljima Španjolske ostalo je oko 800 jugoslavenskih dobrovoljaca.

Kada je 1939. godine rat u Španjolskoj bio završen, dobrovoljci slobode našli su se u koncentracionim logorima Francuske, da tamo čame do napada Hitlera na Jugoslaviju, jer im tadašnje jugoslavenske vlasti nisu dozvoljavale da se vrate u svoju zemlju. No, naša Komunistička partija nije ih zaboravila, već je na čelu sa drugom Titom vodila

široku akciju planiranja njihova oslobođenja iz logora i sakupljanja novca, hrane i odjeće, kako bi im se olakšao život u surovim uvjetima koncentracionih logora.

U sudbonosnim danima 1941. godine, kada se hitlerovska ratna mašina ustremila i na Jugoslaviju, Komunistička partija je pozvala naše španjolske dobrovoljce da organiziraju bjegstva iz logora i da se vrate u svoju zemlju. Ni to nije bio nimalo lak zadatak, jer su mnogi morali bježati iz logora i probijati se kroz okupiranu Francusku i od fašizma porobljenu Evropu, da bi u svojoj zemlji nastavili borbu protiv okupatora i njihovih pomagača. Ali oni su u Španjolskoj stekli veliko revolucionarno i borbeno iskustvo, dragocijeno našoj Partiji, što je došlo do izražaja u svim sredinama gdje su politički radili i u jedinicama u kojima su se borili.

Nakon oslobođenja naše zemlje španjolski borci bili su ponovno u prvim redovima izgradnje socijalizma. Kao što pokazuje i ovaj zbornik biografija, najveći broj španjolskih dobrovoljaca časno je nosio i nosi revolucionarni plamen istinskog internacionalizma. Bila je to generacija koja je u cjelini podnijela najviše žrtava, a biografija gotovo svakog od njih, bez obzira što uvijek nije bilo moguće sve stvarno iznijeti u ovoj ediciji, istinska je epopeja ljudi i naroda.

Svi naši danas još živi španjolski dobrovoljci susrest će se u ovoj knjizi sa svojom mladošću, a poželio bih da današnje mlade generacije u njima prepoznaju mladost onih koji su ostavili svoje živote po španjolskim rovovima, koncentracionim logorima, boreći se u pokretima otpora, u našoj narodnooslobodilačkoj borbi, socijalističkoj revoluciji i u poslijeratnoj socijalističkoj izgradnji. Ova knjiga treba biti susret generacija, treba prikazati revolucionarna djela i njihove nosioce, treba biti izvorište novih opredjeljenja i novih revolucionarnih poticaja u uvjetima kada revolucija još uvijek teče.

Centar za historiju radničkog pokreta i NOR—a Istre, Hrvatskog primorja i Gorskog kotara u Rijeci i Centar za historijska istraživanja u Rovinju s pravom su u istraživačke programe svojih institucija uključili i istraživanje učešća španjolskih dobrovoljaca u obrani španjolske republike. U tom nimalo lakom i jednostavnom poslu imali su opću podršku i pomoć SUBNOR—a ove regije, a posebno njegove sekcije španjolskih dobrovoljaca, koji su pravilno shvatili da je pomoć u ovom radu njihov dug prema onima koji su zajedno s njima pošli u Španjolsku, dali svoj život u toku NOB—a ili kasnije. Zato treba izraziti javnu zahvalnost i priznanje na trudu svima koji su radili na ovoj ediciji.

VICKO ANTIĆ

PRESENTAZIONE

Il libro "I NOSTRI VOLONTARI DI SPAGNA" è invero una raccolta delle biografie dei volontari del Gorski kotar, del Litorale croato, dell'Istria e del Capodistriano, che militarono nelle file dell'armata repubblicana spagnola e rappresenta un'edizione unica di tal genere da noi. L'intento contenutistico della presente pubblicazione è quello di sottrarre per quanto possibile all'oblio gli attori di quel glorioso periodo (1936-1939), che, assolvendo il proprio impegno internazionalistico e perfusi di spirito libertario e del senso della responsabilità di partito accorsero in Spagna ad aiutare il popolo aggredito a respingere l'invasione fascista. Eseguendo tale compito d'onore molti immolarono la propria vita nelle trincee spagnole per creare le fondamenta, su cui un giorno sarebbe sorta la Spagna democratica, il che infatti si sta avverando. Scopo di questo libro è ad un tempo quello di trasmettere per iscritto alle generazioni attuali e a quelle venture l'immagine di coloro che affrontarono volontariamente la lotta armata per gli stessi ideali, per i quali, solo alcuni anni più tardi, tutti i nostri popoli sacrificarono tantissime vittime nel corso di una quadriennale guerra di liberazione.

La lotta del popolo spagnolo contro il fascismo ebbe grande risonanza e riscosse molte simpatie in tutto il mondo progressista, democratico e amante della libertà. Gli avvenimenti della Spagna suscitarono largo interesse anche nel nostro paese, in cui la classe operaia e i progressisti si unirono all'azione internazionale di solidarietà con il popolo spagnolo. Ovviamente le forze reazionarie seguivano con malessere tale lotta e vagheggiavano la vittoria dei fascisti. Però, le masse popolari del nostro paese, influenzate sempre più fortmente dal P.C.J., non si limitarono ad esperimere a parole la solidarietà con il popolo spagnolo, ma presero parte, per il tramite dei nostri volontari — dei 1700-1800 provenienti da tutta la Iugoslavia oltre cento erano del Gorski kotar e del Litorale croato — al confronto armato con il fascismo, spalla a spalla con il popolo spagnolo.

Neppure il movimento antifascista dell'Istria e del Litorale sloveno, che tra le due guerre si trovavano sotto il giogo dell'Italia fascista, rimase indietro nell'invio dei propri volontari in difesa della giovane repubblica spagnola, consci che, combattendo sul suolo iberico, si sarebbero battuti anche per la liberazione delle proprie regioni dal fascismo.

Su invito del Partito comunista della Iugoslavia i nostri uomini si mossero da tutte le parti del nostro paese e da molti altri paesi del mondo, in cui si trovavano in qualità di emigrati economici. Tra loro c'erano operai, contadini, impiegati, studenti universitari, intellettuali appartenenti a tutti i nostri popoli e gruppi nazionali. La difficoltà maggiore consisteva nel raggiungere la Spagna passando attraverso Parigi e la Francia, che costituivano il percorso obbligato di quasi tutti i volontari del mondo, dato che le autorità del Regno di Iugoslavia e degli altri stati capitalistici dell'Europa vietavano la loro partenza. Tuttavia, ciò nonostante, i nostri volontari, grazie alla loro coscienza e alla loro etica elevate, superarono tutti gli ostacoli e si recarono per varie vie illegali e legali in Spagna a battersi e a morire per i propri ideali senza pretendere compenso alcuno. Al-

lora nulla di più nobile e più umano ci poteva essere al mondo. Dai campi di battaglia della Spagna non fecero ritorno circa 800 volontari iugoslavi.

Quando nel 1939 la guerra di Spagna si concluse, i volontari della libertà vennero rinchiusi nei campi di concentramento della Francia e vi languirono fino all'aggressione hitleriana alla Iugoslavia; infatti le autorità iugoslave di quel tempo non permisero ai volontari di rimpatriare. Però neppure lì furono dimenticati dal nostro Partito comunista; sotto la guida del compagno Tito venne promossa un'ampia azione rivolta sia a liberarli dai campi sia a raccogliere denaro, vettovaglie e vestario da inviare nei campi di concentramento per alleviare le loro terribili condizioni esistenziali.

Nelle fatali giornate del 1941, in cui la macchina bellica hitleriana si lanciò pure contro la Iugoslavia, il Partito comunista invitò i nostri volontari di Spagna ad organizzare la fuga dai campi di concentramento e a ritornare in patria. Anche questo era un compito per nulla facile, perché molti dovettero evadere e aprirsi un varco attraverso la Francia occupata e l'Europa assoggettata dal fascismo per poter continuare nel proprio paese la lotta contro gli occupatori e i loro collaborazionisti. Però essi avevano acquisito in Spagna una grande esperienza rivoluzionaria e militare, preziosa per il nostro Partito; essa si manifestò in tutti gli ambienti in cui essi operarono politicamente e nelle unità in cui militarono.

Dopo la liberazione del nostro paese i combattenti di Spagna si trovarono nuovamente nelle prime file dell'edificazione socialista. Come si rileva anche dalla presente raccolta di biografie, l'enorme maggioranza dei volontari di Spagna ha portato e porta con onore la fiaccola rivoluzionaria del vero internazionalismo. Questa è stata una generazione, che nel suo complesso ha profuso il numero maggiore di vittime; la biografia di ogni singolo, a prescindere dalla possibilità di lumeggiare realisticamente la sua immagine nella presente pubblicazione, rappresenta un'epopea vera e propria di uomini e di popoli.

I nostri volontari di Spagna, ancora vivi qua e là nel nostro paese, rievocheranno in questo libro la propria giovinezza; è auspicabile che le nuove generazioni odierne si riconoscano in essi, scoprano gli anni migliori di coloro che immolarono le proprie vite nelle trincee spagnole, nei campi di concentramento, battendosi nei movimenti di resistenza, nella nostra lotta popolare di liberazione e nella rivoluzione socialista, nonché nella edificazione socialista postbellica. Il presente libro deve costituire un incontro di generazioni, ma non per il solo scopo di rendere note le azioni rivoluzionarie e i loro protagonisti, ma anche per divenire fonte di scelte e spinte rivoluzionarie nelle condizioni di una rivoluzione ancora non conclusa.

Pertanto, ritengo che siano stati numerosi i motivi che hanno ispirato il Centro per la storia del movimento operaio e della Guerra popolare di liberazione dell'Istria, del Litorale croato e del Gorski kotar di Fiume, come pure il Centro di ricerche storiche di Rovigno nell'includere nei propri programmi la ricerca riguardante la partecipazione

dei volontari alla difesa della repubblica spagnola. In tale fatica per nulla facile e semplice essi hanno avuto il sostegno del SUBNOR di questa regione e in particolare della sua Sezione dei volontari di Spagna, che hanno giustamente compreso essere questo il loro debito nei confronti di coloro che assieme ad essi raggiunsero la Spagna e sacrificarono la propria vita nel corso della Lotta popolare di liberazione. Perciò bisogna esprimere pubblicamente il ringraziamento e dare atto dell'impegno dimostrato a tutti coloro che hanno collaborato alla riuscita della presente pubblicazione.

VICKO ANTIĆ

PREDSTAVITEV

Knjiga NAŠI ŠPANSKI PROSTOVOLJCI je zbir življenjepisov prostovoljcev iz Gorskega kotarja, Hrvaškega primorja, Istre in Koprščine, ki so se borili v vrstah španske republikanske armade in predstavlja enkraten primer take zvrsti pri nas. Namen knjige, vsaj po vsebini, je odtegniti pozabi akterje veličastnega obdobja (1936—1939), ki so odzivajoč se svojemu internacionalističnemu poslanstvu, prežeti s svobodnjaškim duhom in čutom partijske odgovornosti odhiteli v Španijo na pomoč napadnemu ljudstvu, ki je hotelo zavrniti fašistično invazijo. Pri opravljanju tako častne naloge so mnogi v španskih strelskih jarkih darovali svoja življenja zato, da bi na novih temeljih zrastla demokratična Španija, kar se tudi uresničuje. Namen pričujoče knjige je ob enem posredovati pismeno izročilo sedanjim in bodočim rodovom podobo tistih, ki so se prostovoljno podali v oborožen spopad za iste ideale za katere so samo nekaj kasneje, med štiriletno narodnoosvobodilno borbo, vsi naši narodi darovali ogromno žrtev. Borba španskega ljudstva proti fašizmu je doživela veliko odmevnost in simpatije v vsem naprednem, demokratičnem in svobodoljubnem svetu. Španski dogodki so vzbudili veliko zanimanje tudi v naši državi, kjer so se delavski razred in napredneži združili v mednarodni solidarnostni akciji s španskim ljudstvom. Razumljivo je, da so reakcionarne sile spremljale z nejevoljo to borbo in si želele zmage fašistov. Vendar pa se ljudske množice naše dežele, vedno bolj pod vplivom KPJ, niso omejile le na izraze solidarnosti s španskim narodom, ampak so neposredno sodelovale, preko prostovoljcev — od 1700—1800 jih je bilo preko 100 iz Gorskega kotarja in Hrvaškega primorja — v oboroženem spopadu s fašizmom, z ramo ob rami s španskim ljudstvom.

Protifašistično gibanje Istre in slovenskega Primorja, ki sta bila med obema vojnama pod italijanskim fašističnim jarmom, ni bilo nič manj udarno pri pošiljanju svojih prostovoljcev v bran mlade, španske republike, zavedajoč se, da se v bitkah na iberskih tleh borijo tudi za osvoboditev svoje dežele izpod fašizma.

Na povabilo Komunistične Partije Jugoslavije so se možje iz raznih krajev odzvali, tako kot so se odzvali tudi iz drugih krajev sveta, kjer so živeli kot emigranti. Med njimi so bili delavci, kmetje, uslužbenci, univerzitetni študenti, intelektualci vseh narodov in narodnosti. Največja težava je bila pot v Španijo (preko Pariza in Francije, ki sta predstavljala obvezno smer skoraj vseh prostovoljcev sveta), ker so oblasti Kraljevine Jugoslavije in ostalih kapitalističnih evropskih držav prepovedale njihov odhod. Ne glede na to, so naši prostovoljci — zahvaljujoč se visoki stopnji zavesti in etike — premagali vse ovire in preko raznih zakonitih in nezakonitih poti, prispeli v Španijo, da bi se brez vsakega povračila borili in umirali za svoje ideale. Ničesar bolj plemenitega in humanega ni moglo biti! Iz španskih bojišč se ni vrnilo približno 800 prostovoljcev.

Ob zaključku španske državljanske vojne, leta 1939, so bili prostovoljci za svobodo zaprti v koncentracijska taborišča v Franciji, kjer so slabeli do Hitlerjeve agresije na Jugoslavijo. Takratne jugoslovanske oblasti, niso namreč dovolile prostovoljcem po-

vratka v domovino. Ni pa nanje pozabila naša Komunistična Partija; pod vodstvom tovariša Tita je bila sprožena široko zastavljena akcija za njihovo osvoboditev in, za zbiranje denarja, živeža in oblačil, ki so jih pošiljali v taborišča, da bi olajšali nemogoče življenjske pogoje.

V usodnih dneh leta 1941, v katerih je hitlerjevski vojaški stroj dosegel tudi Jugoslavijo, je Komunistična partija pozvala naše španske prostovoljce naj organizirajo pobeg iz koncentracijskih taborišč in se vrnejo v domovino. Tudi to ni bila prav nič lahka naloga, kajti mnogi so morali pobegniti in si utreti pot skozi zasedeno Francijo in podjarmljeno Evropo zato, da bi v svoji domovini nadaljevali borbo proti okupatorjem in njihovim kolaboracionistom. V Španiji pa so si pridobili veliko borbene in revolucijonarne izkušnje, dragocene za našo partijo, ki so prišle do izraza v vseh okoljih in enotah v katerih so politično in vojaško delovali.

Po osvoboditvi naše dežele so bili španski borci ponovno v prvih vrstah pri povojni socialistični graditvi. Kakor je povdarjeno tudi v pričujoči zbirki življenjepisov, je velika večina španskih prostovoljcev ponosno nosila in nosi revolucionarno plamenico pravega internacionalizma. To je bila generacija, ki je skupaj darovala največje število žrtev. Življenjepis vsakega posameznika predstavlja, ne glede na možnost stvarnega prikaza njegove podobe v tej knjigi, junaško pot ljudi in ljudstev.

Naši prostovoljci v Španiji, ki še živijo v različnih krajih naše dežele bodo podoživljali s to knjigo svojo mladost. Želeti je, da bi se novi rodovi v njih prepoznali, da bi spoznale najboljša leta tistih, ki so žrtvovali svoja življenja v španskih strelskih jarkih, v koncentracijskih taboriščih, v odporniških gibanjih, v naši narodnoosvobodilni borbi, v socialistični revoluciji, kakor tudi v povojni socialistični izgradnji. Pričujoča knjiga mora predstavljati srečanje rodov, a ne le zato, da se spoznajo revolucionarna dejanja in njihove glavne osebe, temveč tudi zato, da postanejo vir za revolucionarne odločitve in nagibe v obdobju še trajajoče revolucije.

Zategadelj je bilo veliko razlogov, ki so vodili Center za zgodovino delavskega gibanja in narodnoosvobodilne vojne Istre, hrvaškega Primorja in Gorskega kotarja iz Reke, kakor tudi Center za zgodovinske raziskave iz Rovinja, da sta vključila v svoje programe raziskavo o sodelovanju prostovoljcev pri obrambi španske republike. Pri tej nič kaj lahki in enostavni nalogi sta imela podporo ZZB te regije in še posebej njene Sekcije španskih prostovoljcev, ki so pravilno razumeli, da se tako oddolžujejo tistim, s katerimi so prišli v Španijo in ki so žrtvovali svoja življenja med narodnoosvobodilno borbo. Zaradi tega gre javna zahvala in priznanje za izkazano pomoč vsem, ki so prispevali k uspehu pričujoče knjige.

VICKO ANTIĆ

PREDGOVOR

Španjolski građanski rat je zvanično trajao od 17. srpnja 1936. godine, tj. od pobune vojne hunte u Maroku, pa do 1. travnja 1939. godine, kada je objavljen kominike o kraju rata. Trajao je 986 dana, a u njemu je poginulo preko milion ljudi. Ovaj rat je duboko polarizirao svjetsku javnost. Međutim, da bi se shvatili uzroci ovom velikom ratnom poprištu između naprednih, antifašističkih snaga i reakcionarnih snaga, potrebno je ukazati i na osnovna društveno—ekonomska i politička grupiranja u Španjolskoj tridesetih godina ovoga stoljeća. Proglašenjem druge Republike, 14. travnja 1931. godine, uklonjena je diktatura generala Primo de Rivere (1923—1930), a kralj Alfonso XIII morao je napustiti zemlju. U sprovedenim izborima za Cortes (skupština) republikanci i socijalisti dobili su većinu poslaničkih mjesta, ali vlada sastavljena na principu stranačkih interesa nije mogla izraditi jedinstveni program, te je to usporavalo učvršćivanje demokratskog republikanskog pokreta. Pored demokratizacije zemlje trebalo je rješavati i stalne probleme Španjolske: agrarno i nacionalno pitanje, odnose rada i kapitala, pitanje životnog standarda širokih radnih slojeva stanovništva i potrebe njihova obrazovanja.

Široki radni slojevi zahtijevali su ono što su s pravom očekivali od republikanske vlade dajući joj masovnu podršku: radnici su zahtijevali korjenite promjene svog položaja, siromašni seljaci — zemlju, a ugnjetene nacije nacionalna prava. Nov ustav, donijet u prosincu 1931. godine, utemeljio je široke demokratske slobode (slobodu političke aktivnosti i organiziranja, slobodu štampe, jednakost muškaraca i žena, ukinuo plemičke privilegije, odvajanje crkve od države i dr.). Slabosti republikanske vlade ogledale su se u nerješavanju konkretnih društvenih i ekonomskih problema. Mnogo je obećano, ali vrlo malo ostvareno. Zakon o agrarnoj reformi obuhvatio je samo dio Španjolske. Po njemu je dio latifundija (veliki posjedi) trebao biti ekspropriran, a od drugih veleposjednika zemlja se trebala otkupiti. Na taj je način do kraja 1934. godine siromašnim seljacima i bezemljašima dodijeljeno svega 118.000 ha zemlje.

Položaj radničke klase samo je dijelom poboljšan uvođenjem socijalnog zakonodavstva (uveden osmosatni radni dan), ali su im nadnice i dalje ostale među najnižim u Evropi. Nadalje, samo je Katalonija izvojevala pravo da ima status autonomije, a Baski i Galisijanci nisu ostvarili svoja autonomna nacionalna prava.

Republikanska vlada vodila je i jaku antiklerikalnu aktivnost kojoj su se pridružili i anarhisti. Zabranjen je rad pojedinih crkvenih redova (npr. isusovci), njihova je imovina zaplijenjena, a oni su protjerani iz zemlje. Konfiscirana je i imovina drugih crkvenih ustanova, te je na taj način stvoren snažni front reakcije koja je Republiku osudivala kao neprijatelja vjere i kršćanstva.

Republikanska vlada nije uspjela reformirati vojsku, te su na rukovodećim mjestima u njoj i dalje ostale reakcionarne rukovodeće strukture. Reakcionarne snage u Španjolskoj imale su podršku i izvana, a prije svega talijanskog i zatim njemačkog fašizma,

te će se ovo snaženje reakcije odraziti i na izborima za Cortes. Naime, na izborima održanim u studenom 1933. godine ujedinjena desnica dobila je 217, centar 156, a ljevica svega 99 poslaničkih mjesta. U razdoblju od kraja 1933. do kraja 1935. godine vlada desnice likvidirala je sve demokratske tekovine ostvarene u vrijeme republikanske vlade. Široke radne mase putem štrajkova i demonstracija suprotstavljale su se ovim mjerama vlade desnice i boreći se za svoja prava ustvari su branili osnove Republike. Ovom pokretu pridruživale su se postupno i druge političke snage udarajući temelje jedinstvenom frontu radnika — socijalista, komunista i anarhista. S tim u vezi narastala je i ideja organiziranja Narodnog fronta i organiziranog i udruženog otpora protiv vlade kao nosioca reakcionarne politike.

Sve demokratske snage u Španjolskoj ujedinile su se i zvanično u Narodni front 15. siječnja 1936. godine. Njegov program bio je umjeren i prihvatljiv za široke demokratske slojeve Španjolske. U njemu se zahtijevala amnestija svih političkih zatvorenika, zaštita zakonitosti i slobode, te demokratska prava naroda. Pod pritiskom narodnofrontovskih snaga, koji su sačinjavale lijeve partije i klasne sindikalne organizacije, predsjednik Republike morao je raspisati nove izbore za Cortes. Na izborima, održanim 16. veljače 1936. godine, pobijedio je Narodni front dobivši 257 poslaničkih mjesta, dok je desnica dobila 139, a centar 57 poslaničkih mjesta. Pobjeda Narodnog fronta dočekana je širom Španjolske slavljem i manifestacijama, a naišla je i na zapaženi odjek među demokratskim snagama u svijetu. Vladu Narodnog fronta sastavio je Manuele Azaña, a u nju su ušli samo lijevi republikanci. Socijalisti i komunisti obećali su podršku vladi, ukoliko bude radila na ostvarivanju programa Narodnog fronta. Vlada je obnovila mnoge odluke ukinute u vrijeme dvogodišnje vladavine desnice, sprovela amnestiju političkih zatvorenika, proglasila pravo na autonomiju svih naroda u Španjolskoj, radila na poboljšanju života radnih slojeva stanovništva i ubrzala proces provedbe agrarne reforme. Na ponovnu demokratizaciju života u Španjolskoj reakcionarne snage odgovorile su povezivanjem, tako da je njihova pobuna protiv Republike bila samo pitanje dana. Očekujući otvorenu pobunu reakcionarnih snaga, Komunistička partija Španjolske, Socijalistička partija Španjolske i klasni sindikati otpočeli su s organizacijom radnika u radničku miliciju, kako bi se mogli ojačani suprotstaviti reakcionarnoj i fašističkoj pobuni.

Pobuna je buknula 17. srpnja 1936. godine u Španjolskom Maroku i zatim na Kanarskim otocima. Međutim, republikanska vlada nije ozbiljno shvatila tu pobunu i nije preduzela energične mjere da je uguši u začetku. Već krajem srpnja 1936. godine došlo je do cijepanja španjolskog teritorija, te su fašističke snage već kontrolirale gotovo trećinu teritorija. Pobunjenicima je pristupio i dio regularne vojske i veći dio oficirskog kadra. Budući da pobunjenici nisu uspjeli, kako su predviđali, za kratko vrijeme ovladati cjelokupnim prostorom Španjolske i preuzeti vlast, morali su stoga prijeći na građanski rat, a zato još uvijek nisu imali dovoljno vojnih snaga. Zbog toga oni uz pomoć transportnih sredstava Italije i Njemačke prebacuju glavninu svojih snaga iz

Španjolskog Maroka, a ove su snage uglavnom tvorile kolonijalne trupe. Snage Republike u početnoj fazi građanskog rata imale su prevagu u ljudstvu, međutim, kasnije je tu prevagu imao general Franko, potpomognut fašističkim zemljama i reakcijom u zemlji. Početkom 1938. godine vojne snage generala Franka brojale su oko 600.000 vojnika, što je bilo za šestinu više od vojnih snaga Republike. K tome, trebamo još jednom naglasiti, Frankove su snage izdašno pomagale Italija, Njemačka i Portugal. Italija i Njemačka slale su u Španjolsku snagama Franka vojne jedinice, borbena sredstva i vojne instruktore. Dok je Franko imao izdašnu pomoć fašističkih zemalja, zapadne kapitalističke zemlje izjasnile su se za politiku "nemiješanja" i zauzele stav protiv isporuke vojnog materijala i slanja dobrovoljaca zaraćenim stranama. U tome su u potpunosti izjednačile legitimnu vladu Republike s pobunjenicima. Suština problema bila je u tome, što zapadnim kapitalističkim zemljama nije odgovarala politika Narodnog fronta u Španjolskoj, te su se isključivo upravljale prema svojim klasnim interesima.

Na inicijativu Velike Britanije i Francuske stvoren je u Londonu Komitet za nemiješanje kojem je do kraja kolovoza 1936. godine pristupilo 27 zemalja. Ovom Komitetu pristupio je i SSSR upozoravajući u njemu na intervenciju fašističke Italije i Njemačke u Španjolskoj i na potrebu sprečavanja te intervencije, a time je uvjetovao svoje obaveze i suradnju s ovim Komitetom. Bilo je apsurdno da je ovom Komitetu pristupila Italija i Njemačka, ali je njihov cilj bio — da ometu eventualno slanje pomoći Republici od drugih zemalja — članica Komiteta.

Dok su se u Komitetu za nemiješanje vodile diplomatske igre i intrige, svjetska napredna javnost ustala je u obranu Republike i osudila španjolsku reakciju potpomognutu fašističkim zemljama.

U Sovjetskom Savezu je od kolovoza 1936. godine vođena široka akcija pomoći španjolskom narodu i data je puna podrška vladi Republike. U zemlji su prikupljana novčana sredstva i upućivana je pomoć u živežnim namirnicama, naoružanju i vojnim savjetnicima. Ta pomoć doturala se uz mnoge i velike prepreke, jer su je fašističke sile blokadom pristupa Španjolskoj nastojale onemogućiti. Veliku pomoć obrani Republike davao je Sovjetski Savez i na diplomatskom polju. Svjetsko antifašističko javno mnijenje od prvih dana građanskog rata u Španjolskoj pružalo je španjolskom narodu moralnu i materijalnu pomoć, a zatim i u pogledu slanja dobrovoljaca. Taj pokret solidarnosti sa španjolskim narodom dobio je u pojedinim zemljama i svoje organizacione oblike, stvaranjem lokalnih i nacionalnih komiteta za pomoć španjolskom narodu, a zatim je u Parizu u kolovozu 1936. godine organiziran i Međunarodni komitet za pomoć španjolskom narodu koji je koordinirao akcije međunarodne solidarnosti.

Prvi dobrovoljci koji su se pridružili obrani Republike bili su politički emigranti koji su se tada zatekli u Španjolskoj i učesnici radničke olimpijade, Spartakijade, koja je bila sazvana za 20. srpnja 1936, ali se zbog izbijanja pobune nije održala. Od njih su se formirale prve vojne jedinice (centurije) i one su uključene u jedinice narodne milicije.

Postupno su se pridruživali i dobrovoljci iz pojedinih evropskih zemalja, mahom radnici, te je u Albaceti stvorena baza za prihvat dobrovoljaca. Vlada Republike dala je 22. listopada 1936. svoju suglasnost da se od inozemnih dobrovoljaca formiraju posebne jedinice — internacionalne brigade.

U razdoblju od 1936. do 1938. godine u Španjolsku je došlo oko 35000 dobrovoljaca iz 53 zemlje. Vojne jedinice sastavljene od njih predstavljale su izraz međunarodne solidarnosti sa španjolskim narodom. One su pokazale na djelu da je borba španjolskog naroda ujedno i borba cijelog naprednog čovječanstva protiv fašizma i fašističke agresije.

U toku drugog svjetskog rata borci internacionalnih brigada odigrali su i značajnu ulogu u organiziranju pokreta otpora ili narodnooslobodilačke borbe u mnogim evropskim zemljama pod fašističkom okupacijom.

Ne ulazeći u analizu tokova vojnih operacija na španjolskom tlu i u probleme koji su opterećivali uspješnu obranu Republike, no, ona je u proljeće 1939. godine doživjela slom. Međutim, otpor španjolskog naroda, prvi otpor fašističkoj agresiji u Evropi, utjecao je na jačanje antifašističkog otpora u svijetu i cjelokupne međunarodne antifašističke solidarnosti. Slom Republike za španjolski narod značio je veliku tragediju, velike ljudske žrtve, razaranja, represalije i gotovo četiri desetljeća frankističke diktature.

Rat u Španjolskoj predstavljao je etapu i odlučujući zaokret u povijesti i razvoju evropskog radničkog i antifašističkog pokreta, pokreta koji je bio kamen—temeljac provjere i izvršenja priprema uloženih posljednjih 15 godina u politički i sindikalni plan. Organizaciono—državni i ideološki razvoj fašizma i njegovo povezivanje s evropskim reakcionarnim snagama doveli su do gušenja svakog antifašističkog pokreta, putem programiranih etapa, među kojima je jedna od osnovnih bila upravo španjolski rat.

Na ovoj širokoj kontinentalnoj pozornici antifašistički pokret naše regije osigurao si je posebno mjesto, budući da je mogao računati na tradiciju i na međunarodno iskustvo demokratskih i socijalističkih snaga koje su djelovale u dvjema različitim državama (Jugoslavija i Italija). Taj pokret je u napadu na Republiku Španjolsku vidio prvi znak budućeg općeevropskog napada reakcionarnih i nacifašističkih snaga, te je bez oklijevanja i masovno pristupio u obranu Republike Španjolske, pridavajući toj borbi odlučujuće mjesto u antifašističkoj borbi.

Komunistička partija Jugoslavije je odmah po izbijanju španjolskog građanskog rata shvatila njegovo značenje u tadašnjem svijetu i odmah se uključila u međunarodnu akciju solidarnosti sa španjolskim narodom. KPJ je dala pravilnu političku orijentaciju svom članstvu, pokrenula aktivnost svog članstva i pozvala jugoslavenske narode i narodnosti u pomoć Španjolskoj. O tome postoje brojna svjedočanstva. CK KPJ poduzeo je vrlo široke aktivnosti i budno je pratio političke procese i stanje na ratištima, te je pravovremeno davao uputstva svom članstvu i širokoj demokratskoj i anti-

fašističkoj javnosti. U sistemu pružanja raznovrsne pomoći španjolskom narodu u obrani Republike, KPJ se stalno bavi pitanjem odašiljanja dobrovoljaca, a tu akciju provodi i među jugoslavenskom emigracijom u pojedinim evropskim i prekooceanskim zemljama. KPJ je istovremeno raskrinkavala laži i klevete reakcionarne štampe u zemlji. U tu hajku se svojim raznim mjerama uključila i vlada Kraljevine Jugoslavije i njen cjelokupni represivni sistem vlasti. Tako je, samo radi primjera, Ministarstvo unutrašnjih poslova Kraljevine Jugoslavije donijelo 10. ožujka 1937. godine naredbu o zabrani odlaska dobrovoljaca i svake druge aktivnosti u korist Španjolske republike. Oni koji su kršili ove naredbe odaslani su u koncentracione logore i zatvore, a osobama koje su otišle u internacionalne brigade oduzimano je jugoslavensko državljanstvo.

Najveću pomoć Španjolskoj dali su jugoslavenski narodi i narodnosti šaljući joj dobrovoljce. Iako statistike o tome još uvijek nisu znanstveno verificirane, već se sada zna da je bilo približno 1700 do 1800 dobrovoljaca. Iako je zanimanje za dobrovoljni odlazak u Španjolsku bilo veliko, nisu mogli otići svi koji su to htjeli, jer se u Španjolsku moralo ići ilegalnim putem. Pri tome su mnogi svladavali ogromne zapreke.

Jugoslavenski dobrovoljci u Španjolskoj uglavnom su bili koncentrirani u bataljonima "Đuro Đaković" i "Georgi Dimitrov" (ušli u sastav 129. internacionalne brigade), zatim u bataljonu "Divisionario" (45. divizija), u protivtenkovskoj bateriji "Petko Miletić" i u baterijama "Stjepan Radić", "Karl Liebknecht", "Rosa Luxemburg" i "Vasilj Kolarov". Međutim, Jugoslavena je bilo i u mnogim drugim internacionalnim jedinicama, među tenkistima i avijatičarima. Gotovo polovina jugoslavenskih dobrovoljaca dala je živote za obranu Španjolske republike.

Španjolska republikanska vlada naišla je odmah i na podršku i pomoć talijanskih antifašističkih snaga, te prisutnog i aktivnog pokreta u provincijama Pule i Rijeke, koje su se tada nalazile u sastavu Italije. Ova područja su već godinama imala priliku da osjete težinu i oštrinu fašističkog režima, te su stoga imala i osjetnu i aktivnu antifašističku emigraciju, osobito u Francuskoj. Komunistička partija Italije, zajedno sa Socijalističkom partijom Italije i drugim antifašističkim grupama, osobito putem njihovih inozemnih centara, s oduševljenjem su pozdravile borbu španjolskog naroda, otvoreno osuđujući frankistički državni udar. Već od prvih dana ratnog sukoba talijanske antifašističke snage izrazile su nadu da će španjolski narod znati obraniti Republiku, te su mu pružile materijalnu pomoć organizirajući sabirne akcije. Vodile su živu propagandu iz emigracije putem štampe i radija, protestirale su protiv prvih znakova Musolinijevog miješanja i ideja o njegovoj neposrednoj intervenciji u Španjolskoj. U ovoj prvoj fazi, dok su KPI i SPI, slijedeći stajališta svojih internacionala, usmjerile svoju aktivnost prije svega na sakupljanje raznovrsne pomoći, dotle je grupa "Giustizia e Libertà" (Pravda i sloboda), okupljena oko Carla Rossellija, bila prva koja je pohrlila u Španjolsku s "Talijanskom kolonom" i uključila se u antifašističku borbu. U stvari, ova kolona je u svojim redovima imala borce raznih političkih strujanja, kao i vanpartijce, te je u prvim mjesecima predstavljala instinktivni odraz talijanske antifašističke emigracije, koja se našla pred važnom kušnjom.

Rossellijeva parola — "Danas u Španjolskoj, sutra u Italiji" poprimila je značajke aktualnog i važećeg programa u okviru talijanske antifašističke perspektive. U toku ove početne faze, pored kolone C. Rosselija, talijanska antifašistička emigracija organizirala je desetinu "G. Sozzi", kolonu "Libertad", a pojedini dobrovoljci raznih političkih opredjeljenja, koji su se već nalazili u Španjolskoj, ili oni iz emigracije, pritekli su u prve španjolske jedinice. U redovima spomenutih prvih vojnih formacija istakli su se i antifašisti naše regije, koji su se prvi put, nakon bitaka iz 1919—1922. godine, mogli ponovno otvoreno boriti protiv fašizma.

Broj antifašista i s područja dijela naše regije povećao se kada je KPI pozvala svoje članstvo da se pridruži antifašističkoj borbi u Španjolskoj, a kada je Kominterna predložila, a vlada Narodnog fronta odlučila da se od dobrovoljaca formiraju internacionalne brigade. To je bilo vrijeme kada su talijanski dobrovoljci, među kojima su komunisti bili u većini (bilo je i anarhista, republikanaca, gielista i socijalista) a među njima i brojni istarski i riječki dobrovoljci, osnovali bataljon "Garibaldi", koji je kasnije prerastao u brigadu. Ovo neposredno angažiranje antifašističkih snaga na španjolskim frontovima bilo je popraćeno mnogobrojnim manifestacijama solidarnosti Istre i Rijeke s republikanskom Španjolskom.

Prijem prvih vijesti o ratnom sukobu u Španjolskoj doprinosio je i postepenom oživljavanju ilegalne antifašističke aktivnosti. S oduševljenjem je prihvaćen poziv Komunističke partije Italije da se dobrovoljno pristupi internacionalnim brigadama. Među antifašistima uspješno se prikupljala Crvena pomoć za Španjolsku. Održane su demonstracije u korist Španjolske Republike u Motovunu, Rijeci i Puli (1937—1938) kojima se ujedno osudila fašistička agresija. U Puli je KPI organizirala bacanje letaka na području cijele federacije, a kojima se pozivalo stanovništvo da sabotira fašističku pomoć Franku.

U to vrijeme prefektura u Puli i Rijeci pojačala je nadzor, te je onemogućila nekoliko pokušaja Istrana i Riječana da ilegalno odu u Španjolsku boriti se protiv fašizma. Prefekture su bile angažirane i na identifikaciji osoba, na njihovim spiskovima označenih sa "crveni", za koje se vjerovalo da se bore za obranu Republike Španjolske.

Brojke o sudjelovanju antifašista u španjolskom građanskom i oslobodilačkom ratu nisu ni sigurne ni konačne. Ova konstatacija vrijedi i za doprinos boraca iz Istre, Rijeke, Hrvatskog primorja, Gorskog kotara i Koparštine. Za sada ostaje nepoznat broj onih koji su učestvovali u antifašističkoj borbi, a čija imena nisu nigdje evidentirana. Spomenuta područja između dva svjetska rata imala su znatnu političku i ekonomsku emigraciju, a nju je teško osobno identificirati, kako prije, tako i poslije 1936. godine. Iz naših istraživanja proizišla je brojka od 214 boraca, no ima i jedan spisak boraca za koje se može pretpostaviti, s obzirom na njihova prezimena, da su rodom iz navedenih krajeva.

Društveno—politički lik naših boraca je vrlo složen i svjedoči o širini antifašističkog pokreta na području naše regije između dva svjetska rata. Većina je pripadala

radničkoj klasi, te su bili simpatizeri ili aktivni u komunističkom pokretu (84). Međutim, bilo je i seljaka, intelektualaca i obrtnika i raznih političkih opredjeljenja (u prvom redu anarhista). Gotovo polovica naših boraca bilo je mlađih od 30 godina, a njih 33 imali su više od 40 godina starosti.

Način i putevi kojima su stigli u Španjolsku vrlo su brojni i teško ih je pratiti. Iz dokumentacije koja nam je bila na raspolaganju očito proizlazi da ih je više od dvije trećine došlo u Španjolsku iz zemalja emigracije, u prvom redu iz Francuske. Najčešći put bio je prijelaz francusko—španjolske granice u blizini Perpignana. Zanimljivo je istaći da su mnogi talijanski i istarski dobrovoljci radije išli preko Jugoslavije (prelazeći granicu kod Sušaka ili nastavljajući put morem), da bi izbjegli pažljivu kontrolu talijanskih graničnih vlasti uzduž obala i na talijansko—švicarsko—francuskoj granici.

Prvi su se uključili u republikanske španjolske vojne formacije, koje su se suprotstavile frankističkom početnom udaru, bez sumnje, oni koji su se u srpnju 1936. godine zatekli u Španjolskoj, oni antifašisti koji su bili godinama u prvim redovima sindikalne i političke borbe u Francuskoj, kao i dio partijskog kadra koji se školovao u SSSR—u. Dakle, dvadesetak njih borilo se protiv frankista već ljeti 1936. godine. Gotovo polovica od 214 boraca iz Istre, Rijeke, Hrvatskog primorja, Gorskog kotara i Koparštine došlo je u Španjolsku u vrijeme i nakon osnivanja internacionalnih brigada, između 1936. i 1937. godine. U toku druge polovine 1937. godine bio je još uvijek velik broj onih koji su pokušali pomoći Republici (46), dok je početkom 1938. godine taj broj osjetno smanjen (10).

Veličinu našeg doprinosa borbi španjolskog naroda potvrđuje i činjenica da su 64 borca dala svoje živote u borbi za njihovu demokratsku domovinu. Poginuli su na raznim frontovima Španjolske. Ranjenih boraca, težih i lakših rana (neki su ranjeni više puta) bilo je 56. Mnogi borci (45) unaprijeđeni su u više činove, a neki su obavljali i vojno—političke zadatke i dužnosti od velike važnosti.

Postojale su mnogobrojne etape i putevi kojima su dobrovoljci prošli da bi došli u Španjolsku, a isto takva ih je sudbina pratila nakon povlačenja internacionalnih brigada. Po koji borac je ostao u Španjolskoj, dok su se drugi na razne načine uspjeli povući, prebaciti se u domovinu ili u zemlju ranije emigracije iz koje su došli u Španjolsku. Međutim, kao većina boraca internacionalnih brigada, i veći dio boraca iz naše regije bio je zatočen u koncentracione logore formirane u Južnoj Francuskoj, a oni su predstavljali početak njihove nove odiseje.

U logorima i zatvorima u Francuskoj bilo je oko 520 jugoslavenskih dobrovoljaca. Oni su logore i zatvore pretvorili u svoje univerzitete stječući tu opće i političko obrazovanje neophodno za daljnju revolucionarnu borbu. KPJ je i u vrijeme prisilnog boravka naših španjolskih dobrovoljaca u koncentracionim logorima i zatvorima vodila kontinuiranu akciju prikupljanja pomoći u zemlji šaljući im pomoć u novcu, hrani, odjeći, lijekovima i literaturi. Nadalje, u zemlji je Partija razvila široku političku akciju za njihov

nesmetan povratak u zemlju, te je prikupila više od 300.000 potpisa građana kojima se zahtijevalo od vlade Cvetković — Maček da dozvoli povratak naših španjolskih dobrovoljaca. Takve peticije upućene su vladi Cvetković — Maček i iz Krka i Delnica.

KPJ je organizirala povratak naših španjolskih dobrovoljaca, a on je bio naročito intenzivan u vrijeme okupacije naše zemlje od fašističkih zemalja, u travnju 1941. godine. Taj povratak bio je ispunjen brojnim poteškoćama i neizvjesnostima, ali su borci usprkos svim zaprekama stizali u zemlju i odmah bili upućivani u pojedine dijelove Jugoslavije da organiziraju narodnooslobodilačku borbu. Njihovo vojno iskustvo, stečeno u Španjolskoj, bilo je dragocjeno za našu oružanu borbu i socijalističku revoluciju.

Komunistička partija Italije i druge talijanske antifašističke snage, osobito njihove organizacije u Francuskoj, pokušavale su na sve načine pomoći "garibaldincima" izašlim iz Španjolske, a bile su od velike pomoći i onima koji su bili internirani. S tim u vezi važna je i njihova djelatnost povezivanja s političkim strukturama u logorima, njihova pomoć u kulturnom i političkom radu i njihovo izražavanje solidarnosti. Bilo je to od izrazite važnosti onda kada je prijetila opasnost da nakon kapitulacije Francuske internirci budu masovno upućeni u radne logore u Njemačku, na front ili u Stranačku legiju. Pri kraju 1940. godine Delegaciji za repatrijaciju Talijanske komisije za primirje s Francuskom pristigli su mnogobrojni zahtjevi za povratak u domovinu i mnogobrojni zahtjevi za povratak bivših boraca u Španjolskoj. KPI je istovremeno s razvojem događaja na evropskim bojištima (osobito nakon napada Njemačke na SSSR) podržala povratak bivših "garibaldinaca", s obzirom da su oni mogli i trebali dati značajan doprinos antifašističkoj borbi i na talijanskom tlu.

Neki borci nisu uspjeli preživjeti uvjete internacije, drugi su uspjeli pobjeći, mnoge su francuske vlasti predale nadležnim vlastima njihovih zemalja i time ih podvrgle novim osudama i konfinaciji.

Smatramo da je potrebno istaći da mnoge naše antifašističke borce u Španjolskoj nalazimo u toku drugog svjetskog rata ponovno angažirane protiv nacifašizma na glavnim evropskim bojištima: u francuskom, talijanskom i ruskom otporu, ali prije i iznad svega u našoj narodnooslobodilačkoj borbi (čak 49), kojoj su dali svoje cijelo životno, političko i vojno iskustvo, stečeno u višegodišnjoj emigraciji i u obrani Republike Španjolske. Njihova deportacija u koncentracione logore i pogibije mnogih u borbi protiv nacifašističkih trupa bila je posljednja i najveća njihova žrtva u borbi za slobodu.

Iz redova španjolskih boraca naše regije šestorica su proglašeni narodnim herojima: Vicko Antić, Nikola Car—Črni, Ivan Gošnjak, Jože Gregorčič, Jurica Kalc i Ivan Lenac.

Kao organizatori ustanka u našoj regiji već 1941. godine isticali su se španjolski borci: Veljko Kovačević, Ivo Vejvoda, Ivan Hariš, Vera Vejvoda—Hynkova i mnogi drugi.

Josip Broz Tito, pišući o značenju učešća jugoslavenskih dobrovoljaca u borbi protiv fašizma u Španjolskoj, konstatirao je između ostalog, i ovo:

"Borba španskog naroda, kome su nesebično pritekli u pomoć progresivni ljudi iz čitavog svijeta, imala je naročito velikog odjeka u redovima naše omladine. Kao snažan moralno—politički faktor, ona je doprinosila njenom revolucionisanju, bržem političkom sazrijevanju i jačanju naprednog omladinskog pokreta uopšte."

Rat u Španjolskoj, a posebno doprinos antifašista naše regije obrani Republike Španjolske, u našoj regionalnoj historiografiji nisu naišli na onaj odjek i pažnju koju činjenično zaista zaslužuju. Istraživanja ove teme tek su dodirnuta u pojedinim člancima, studijama i monografijama o radničkom, socijalističkom i komunističkom pokretu za Istru, Hrvatsko primorje, Gorski kotar i Kopartštinu. Objavljivanje knjiga "Španija 1936—1939" (Beograd, 1971) i "Antifašisti Trsta, Istre, područja Soče i Furlanije u Španjolskoj" (Trst, 1974) s imenima boraca rođenih na području naše regije potaklo je povjesničare na poduzimanje više konkretnih i dubljih istraživanja ove problematike. Zahvaljujući zalaganju i istraživanju Pulske povijesne sekcije Centra za historijska istraživanja iz Rovinja, koja je aktivna u radu Zajednice Talijana Pule, ova je tematika brzo uključena i u plan i program rada Centra u Rovinju. I Centar za historiju radničkog pokreta i NOR—a Istre, Hrvatskog primorja i Gorskog kotara iz Rijeke u svojim istraživanjima posvetio je veću pažnju problematici koja se odnosi na borce u Španjolskoj. Značajan korak naprijed učinjen je kada su oba Centra, riječki i rovinjski, problematiku istraživanja španjolskih boraca uključili u zajednički istraživački program, s namjerom da o njima objave knjigu u okviru zajedničkog izdanja "Acta historica nova". Od tada slijedom nekoliko godina, a u suradnji sa Sekcijom Udruženja jugoslovenskih dobrovoljaca španske republikanske vojske iz Rijeke, produbljeno je i prošireno istraživanje dokumentacije (arhivski i fotografski materijal, sjećanja, pregled tadašnje štampe). Na osnovi toga nastale su biografije pojedinih boraca, odnosno, pripremljeno je ovo trojezično izdanje, jedino te vrste u Jugoslaviji. Istraživanja građe vršena su u slijedećim arhivima: u Jugoslaviji — u Historijskom arhivu Rijeka, Historijskom arhivu u Pazinu, Arhivu CK SKJ u Beogradu, Arhivu Hrvatske u Zagrebu i Arhivu Instituta za historiju radničkog pokreta u Zagrebu; u Italiji — u Centralnom državnom arhivu u Rimu, u arhivama Udruženja talijanskih dobrovoljnih antifašističkih boraca u Španjolskoj, u Rimu i Bologni (bivše Bratstvo garibaldinaca u Španjolskoj), u Nacionalnom udruženju talijanskih partizana u Tržiču i u Institutu KPI "A. Gramsci" u Rimu.

Treba istaći da je sačuvana tek djelomično arhivska građa, što je onemogućilo da pojedine biografije budu napisane sadržajno bogatije.

O svakom utvrđenom španjolskom borcu iz Gorskog kotara, Istre, Hrvatskog primorja i Kopartštine formiran je dosje, a dosjei su pohranjeni u Centrima: u Rijeci (za Gorski kotar i Hrvatsko primorje) i Rovinju (za Istru i Kopartštinu). Sasvim je sigurno

da su potrebna i poželjna daljnja istraživanja, pa je ova knjiga za mnoge učesnike dobro polazište, odnosno, osnova u istraživanju. Preostala su još poneka imena ljudi za koje se do sada nije moglo pouzdano utvrditi da su s područja koje obrađuje ova knjiga, ali određene indicije za to postoje.

U knjigu su uvršteni španjolski dobrovoljci rođeni na području Istre, Hrvatskog primorja, Gorskog kotara i Koparštine i oni koji su se na ovo područje naselili u najranije doba njihova života. Nadalje, u pravilu opseg biografije iznosi u prosjeku tri stranice na mašinu pisanog teksta, a samo za neke najistaknutije ovaj opseg je uvećan na obim do 5 stranica.

Potrebno je naglasiti da su pojedine osobe s područja Istre i Rijeke svoje ime i prezime pisale ponekad hrvatskom ili srpskom transkripcijom, a ponekad talijanskom, te se tako dvojno i navode u izvornoj i drugoj građi. Smatrali smo da je jedino ispravno za ove španjolske borce navesti jedan i drugi oblik pisanja imena i prezimena. Gdje se god moglo, uz biografiju objavljujemo i fotografiju borca. Nismo mogli pronaći fotografiju svakog učesnika.

Ovu knjigu biografija španjolskih dobrovoljaca, koja je zajednički projekt Centra za historiju radničkog pokreta i NOR—a Istre, Hrvatskog primorja i Gorskog kotara u Rijeci i Centra za historijska istraživanja iz Rovinja, radio je veći broj suradnika Centara i vanjskih suradnika. Njihov popis navodi se na početku knjige, a inicijalima je označena biografija koju su napisali.

Biografije španjolskih dobrovoljaca iz Istre, Hrvatskog primorja i Gorskog kotara objavljujemo na hrvatskom ili srpskom jeziku i talijanskom jeziku, a onih iz Koparštine na slovenskom jeziku i talijanskom jeziku.

Uvjereni smo da će ova knjiga, i pored niza svojih nedostataka, proizišli iz deficitarnosti arhivske i druge građe, poslužiti njegovanju uspomene na plemenitost naših internacionalnih doborovoljaca u borbi za obranu Republike Španjolske. Ova knjiga može biti i poticaj za daljnje istraživanje ovih sadržaja.

Smatramo napokon svojom dužnošću da se zahvalimo svim institutima, arhivima, organizacijama i pojedincima koji su svojim savjetima, pomoći i suradnjom doprinijeli sakupljanju dokumentacije, izradi biografija, uređivanju i izdavanju ove knjige.

UREDNICI
MARINO BUDICIN I MIHAEL SOBOLEVSKI

PREFAZIONE

La guerra civile snagnola durò ufficialmente dal 17 luglio 1936, cioè dalla rivolta della giunta militare in Marocco, all'aprile 1939, quando venne pubblicato il comunicato della conclusione della guerra; si protrasse così per 986 giorni; in essa perse la vita oltre un milione di persone. Questa guerra polarizzò profondamente l'opinione pubblica mondiale; però, per comprendere i motivi che determinarono la comparsa di questo grande teatro di guerra, in cui si confrontarono le forze progressiste, antifasciste e quelle reazionarie, è necessario accennare ai principali schieramenti socio-economici e politici della Spagna degli anni trenta. La proclamazione della seconda Repubblica, avvenuta il 14 aprile 1931, aveva spazzato la dittatura del generale Primo de Rivera (1923-1930), e il re Alfonso XIII era stato costretto ad abbandonare il paese. Nella consultazione elettorale per le Cortes (parlamento) i repubblicani e i socialisti avevano conquistato la maggioranza dei seggi, ma il governo formato ispirandosi agli interessi di partito non fu in grado di elaborare un programma unitario; ciò rallentò il consolidamento del movimento democratico repubblicano. Oltre alla democratizzazione del paese, bisognava risolvere pure gli altri problemi della Spagna: la questione agraria e quella nazionale, il rapporto tra lavoro e capitale, il problema del tenore di vita delle larghe masse lavoratrici e le necessità della loro istruzione.

I ceti operai rivendicavano ciò che con diritto si aspettavano dal governo repubblicano, a cui avevano dato il loro massicio appoggio: i lavoratori richiedevano cambiamenti radicali della loro posizione, i contadini poveri la terra e le nazioni oppresse i diritti nazionali. La nuova costituzione promulgata nel dicembre del 1931, sancì ampie libertà democratiche (libertà di organizzazione e di azione politica, libertà di stampa, uguaglianza tra uomo e donna, soppressione dei privilegi nobiliari, separazione della chiesa dallo stato, ecc.). Le debolezze del governo repubblicano si rivelarono nella mancata soluzione dei problemi sociali ed economici concreti; molte promesse, ma pochissimi fatti. La legge sulla riforma agraria contemplò solo una parte della Spagna; essa prevedeva che alcuni latifondi dovevano essere espropriati, mentre la terra degli altri grossi possidenti doveva essere riscattata. In tale modo, entro la fine del 1934, ai contadini poveri e senza terra furono assegnati in tutto 118.000 ettari di terreno.

L'introduzione della legislazione sociale (giornata lavorativa di otto ore) migliorò parzialmente la posizione della classe operaia; le sue retribuzioni continuarono ad essere tra le più basse dell'Europa. Inoltre, solo la Catalogna ottenne uno status di autonomia; i Baschi e i Galiziani non realizzarono i propri diritti nazionali autonomi.

Il governo repubblicano svolse pure una forte azione anticlericale, a cui aderirono gli anarchici; fu vietata l'opera di singoli ordini religiosi (per es. i gesuiti), i loro beni vennero confiscati ed essi furono espulsi dal paese. Vennero confiscati anche i beni di altri enti religiosi, creando così un potente fronte reazionario, che dichiarò la Repubblica nemica della fede e del cristianesimo.

Il governo repubblicano non riuscì a riformare l'esercito; nei suoi comandi continuarono a prestare servizio le strutture dirigenziali reazionarie. Le forze reazionarie della Spagna erano sostenute anche dall'esterno, in primo luogo dal fascismo italiano e quindi da quello tedesco; tale rafforzamento della reazione ebbe i suoi riflessi sulle elezioni per le Cortes. Infatti alla consultazione elettorale del novembre 1933 la destra unita si aggiudicò 217 seggi, il centro 156 e la sinistra solo 99. Nel periodo che va dalla fine del 1933 alla fine del 1935 il governo della destra liquidò tutte le conquiste democratiche realizzate durante il governo repubblicano. Le larghe masse lavoratrici si opposero mediante scioperi e dimostrazioni a tali misure adottate dal governo di destra e, lottando per i propri diritti, in effetti difesero le fondamenta della Repubblica. Gradualmente si associarono a questo movimento anche altre formazioni politiche, gettando le basi del fronte unitario dei lavoratori - socialisti, comunisti e anarchici. In relazione a ciò maturò pure l'idea di organizzare il Fronte popolare e l'opposizione unitaria al governo considerato il portatore della politica reazionaria.

Tutte le forze democratiche della Spagna si unirono ufficialmente nel Fronte popolare il 15 febbraio 1936; il suo programma era moderato e accettabile per i vasti ceti democratici del paese. Esso rivendicava l'amnistia di tutti i prigionieri politici, la tutela della legalità e della libertà, nonché i diritti democratici dei partiti della sinistra e delle organizzazioni sindacali classiste, il presidente della Repubblica dovette indire una nuova consultazione elettorale per le Cortes; essa avvenne il 16 febbraio 1936 e segnò la vittoria del Fronte popolare che si aggiudicò 257 seggi, mentre la destra ne ottenne 139 e il centro 57. Il successo del Fronte popolare fu accolto in tutta la Spagna con manifestazioni di esultanza ed ebbe notevole risonanza tra le forze democratiche mondiali. Manuel Azaña ebbe l'incarico di formare il governo del Fronte popolare; vi fecero parte solo i repubblicani di sinistra. I socialisti e i comunisti gli promisero il loro appoggio, a patto che operasse per l'attuazione del programma del Fronte popolare. Il governo rispristinò molte deliberazioni soppresse da quello biennale della destra, consesse l'amnistia ai prigionieri politici, proclamò il diritto all'autonomia di tutti i popoli della Spagna, provvide al miglioramento esistenziale dei ceti lavoratori della popolazione e accelerò il processo di applicazione della riforma agraria. Alla rinnovata democratizzazione della vita del paese le forze reazionarie reagirono collegandosi tra loro, di modo che la loro rivolta contro la Repubblica era divenuta solo una questione di giorni. Aspettandosi la ribellione aperta delle forze reazionarie, il Partito comunista, quello socialista e i sindacati classisti cominciarono ad organizzare i lavoratori nella milizia operaia per poter opporsi, rafforzati, alla sedizione reazionaria e fascista.

La rivolta scoppiò il 17 luglio 1936 nel Marocco spagnolo e quindi nelle Canarie. Però il governo repubblicano sottovalutò tale insurrezione e non adottò misure energiche per soffocarla sul nascere. Già alla fine di luglio 1936 il territorio spagnolo risultava diviso e le forze fasciste ne controllavano quasi un terzo. Agli insorti si unirono una parte dell'esercito regolare e un notevole numero di ufficiali. Siccome gli insorti non riuscirono,

come avevano calcolato, ad impadronirsi rapidamente dell'intero territorio nazionale e del potere, dovettero perciò ripiegare sulla guerra civile, per la quale non disponevano ancora di forze militari sufficienti. Pertanto essi, grazie ai mezzi di trasporto forniti dall'Italia e dalla Germania, trasferirono dal Marocco spagnolo il grosso delle proprie forze constituite in prevalenza di truppe coloniali. Nella fase iniziale della guerra civile le forze repubblicane ebbero la supremazia numerica, ma in seguito essa passò al generale Franco sostenuto dai paesi fascisti e dalla reazione nazionale. Agli inizi del 1938 le formazioni militari a disposizione del generale Franco contavano circa 600.000 uomini, cioè un sesto in più di quelle della Repubblica. A tale proposito va sottolineato ancora una volta che le forze di Franco erano aiutate abbondantemente dall'Italia, dalla Germania e dal Portogallo. L'Italia e la Germania inviarono in Spagna in soccorso di Franco unità militari, mezzi bellici e istruttori. Mentre Franco riceveva un consistente aiuto da parte degli stati fascisti, i paesi capitalistici occidentali si dichiararono per la politica della "non ingerenza" e si opposero all'invio di materiale bellico e di volontari alle parti belligeranti. Agendo in tale maniera, esse uguagliarono il governo legittimo della Repubblica ai ribelli. La sostanza del problema risiedeva nel fatto che ai paesi capitalistici occidentali non andava a genio la politica del Fronte popolare spagnolo e quindi si comportarono ispirandosi ai propri interessi di classe.

Su iniziativa della Gran Bretagna e della Francia venne costituito a Londra il Comitato per la non ingerenza, a cui aderirono entro la fine dell'agosto 1936 ventisette stati. Ad esse aderì anche l'URSS, che richiamò però l'attenzione sull'intervento in terra spagnola dell'Italia e della Germania fasciste e sulla necessità di impedirlo e condizionò così i suoi obblighi e la sua collaborazione con il Comitato. Fu un assurdo che vi facessero parte l'Italia e la Germania, ma il loro intento era quello di ostacolare un eventuale invio di aiuti alla Repubblica da parte degli altri paesi membri del Comitato.

Mentre nell'ambito del Comitato per la non ingerenza si svolgevano giochi e intrighi diplomatici, l'opinione pubblica progressista mondiale si levò in difesa della Repubblica e condannò la reazione spagnola sostenuta dai paesi fascisti.

Nell'Unione Sovietica, a partire dall'agosto 1936, fu promossa una vasta azione per soccorrere il popolo spagnolo e fu dato pieno appoggio al governo della Repubblica; fu raccolto denaro e furono inviati generi alimentari, armi e consiglieri militari. Tali aiuti pervennero con molte, grosse difficoltà, perché le potenze fasciste, attuando il blocco della Spagna, cercarono di impedirli. Grande sostegno alla difesa della Repubblica fu dato dall'Unione Sovietica pure in campo diplomatico. L'opinione pubblica antifascista mondiale sin dai primi giorni della guerra civile porse al popolo spagnolo aiuto materiale e morale e quindi inviò anche volontari. Tale movimento di solidarietà con il popolo spagnolo assunse nei singoli paesi forma organizzata mediante l'istituzione di comitati locali e nazionali incaricati di sostenere il popolo spagnolo; nell'agosto 1936 fu costituito a Parigi pure il rispettivo Comitato internazionale, che coordinò le azioni della solidarietà mondiale.

I primi volontari che si recarono a difendere la Repubblica furono gli emigrati politici che allora si trovavano in Spagna e i partecipanti all'olimpiade operaia, Spartachiade, indetta per il 20 luglio 1936, ma rinviata a cause della rivolta. Essi costituirono le prime unità militari (centurie), che vennero inquadrate in quelle della milizia popolare. Gradualmente vi aderirono pure i volontari provenienti dai singoli paesi dell'Europa, in prevalenza operai, e ad Albacete fu istituita la base per il loro accoglimento. Il governo della Repubblica acconsentì il 22 ottobre 1936 che i volontari stranieri formassero unità a parte — le Brigate internazionali.

Nel periodo che va dal 1936 al 1938 raggiunsero la Spagna circa 35.000 volontari provenienti da 53 paesi. Le unità militari da essi formate esprimevano la solidarietà internazionale con il popolo spagnolo e dimostrarono con i fatti che la sua era la lotta di tutta l'umanità progressista contro il fascismo e l'aggressione fascista. Nel corso della seconda guerra mondiale i combattenti delle Brigate internazionali giocarono un ruolo significativo nell'organizzazione del movimento della resistenza e della Lotta popolare di liberazione in molti paesi europei occupati dal fascismo.

Senza entrare nel merito delle operazioni militari svoltesi sul suolo spagnolo e dei problemi che aggravarono la difesa della Repubblica, basta rilevare che essa nella primavera del 1939 subì una disfatta. Però, la resistenza del popolo spagnolo che per primo si era opposto all'aggressione fascista in Europa, esercitò la sua influenza sul rafforzamento del movimento antifascista nel mondo e della solidarietà antifascista internazionale. La caduta della Repubblica significò per il popolo spagnolo una grave tragedia, molte vittime umane, distruzioni, rappresaglie e quasi quattro decenni di dittatura fascista.

La guerra di Spagna ha costituito una tappa ed una svolta determinante nella storia e nello sviluppo del movimento operaio e antifascista europeo, che stava ormai cercando un valido banco di prova per verificare e concretizzare i preparativi e gli sforzi profusi sul piano politico e sindacale nell'arco di un quindicennio. L'evoluzione organizzativo-statale e ideologica del fascismo ed il suo collegamento con le forze reazionarie europee portò alla repressione di ogni movimento antifascista, attraverso alcune tappe ben programmate, delle quali la guerra di Spagna ne costituisce una delle fondamentali. Su questo ampio palcoscenico continentale riuscì a conquistarsi un posto di primo ordine anche l'antifascismo della nostra regione, che poteva contare sulla tradizione e sull'esperienza internazionalista delle forze democratiche e socialiste operanti in due contesti stati diversi. Esso nell'attacco alla Repubblica spagnola intravvide il primo segnale d'assalto in prospettiva e su scala europea delle forze reazionarie e nazifasciste e aderì prontamente ed in modo massiccio alla causa repubblicana assegnandole un posto preminente nella lotta antifascista.

Il Partito comunista della Iugoslavia comprese subito, allo scoppio della guerra civile spagnola, la sua portata per il mondo di allora e s'incluse nell'azione internazionale

di solidarietà con il popolo spagnolo. Il P.C.J. fornì un giusto orientamento politico ai propri membri, ne promosse l'attività e invitò i popoli e i gruppi nazionali iugoslavi a soccorrere la Spagna. Le testimonianze di tale comportamento sono numerose. Il Comitato centrale del P.C.J. svolse un'opera assai vasta e seguì attentamente i processi politici e la situazione dei campi di battaglia; impartì nel momento opportuno istruzioni ai suoi membri e all'opinione pubblica democratica e antifascista. Nel sistema dei vari aiuti destinati al popolo spagnolo in difesa della Repubblica, il P.C.J. si occupò costantemente del problema dell'invio di volontari e attuò tale azione anche tra gli emigrati iugoslavi dei singoli stati europei e transoceanici. Contemporaneamente il P.C.J. smascherò nel proprio paese le menzogne e le calunnie della stampa reazionaria; in tale canea si erano inseriti con varie misure pure il governo del Regno di Iugoslavia e tutto il suo apparato repressivo. Così, per esempio, il Ministero degli affari interni emanò il 10 marzo 1937 un'ordinanza che proibiva la partenza dei volontari e ogni altra attività a favore della Repubblica spagnola. Coloro che ne infrangevano le disposizioni furono internati nei campi di concentramento e nelle carceri, mentre le persone che erano passate alle brigate internazionali vennero private della cittadinanza.

L'aiuto maggiore porto alla Spagna dai popoli e dai gruppi nazionali iugoslavi consistette nell'invio di volontari; benché le statistiche relative non siano state ancora verificate scientificamente, ci si avvicina alla realtà asserendo che i volontari furono tra i 1.700 e i 1.800. Anche se la disposizione favorevole alla partenza per la Spagna era stata di gran lunga superiore, tutti coloro che lo desideravano non furono in grado di partire, dato che la Spagna poteva essere raggiunta solo illegalmente; a tale proposito molti dovettero superare enormi ostacoli.

I volontari iugoslavi furono per lo più concentrati nei battaglioni "Đuro Đaković" e "Georgi Dimitrov" (facente parte della 129ª brigata internazionale), quindi nel battaglione "Divisionario" (45ª divisione), nella batteria antiaerea "Petko Miletić" e nelle batterie "Stjepan Radić", "Karl Liebknecht", "Rosa Luxemburg" e "Vasilj Kolarov". Però iugoslavi risultavano inquadrati anche in altre brigate internazionali, tra i carristi e gli aviatori. Quasi metà dei volontari iugoslavi immolò la propria vita in difesa della

rov". Però iugolsavi risultavano inquadrati anche in altre Brigate internazionali, tra i carristi e gli aviatori. Quasi metà dei volontari iugoslavi immolò la propria vita in difesa della causa democratica.
causa democratica.

La Repubblica spagnola trovò pure l'immediato appoggio e consenso dell'antifascismo italiano, rispettivamente di quello presente ed attivo nelle provincie di Pola e Fiume. Codesti territori stavano da anni conoscendo le durezze ed il peso del regime fascista e contavano un'emigrazione politica cospicua ed attiva, soprattutto in Francia. Il PCI assieme al PSI e ad altri partiti e gruppi antifascisti, soprattutto attraverso i loro centri esteri, salutarono con entusiasmo la lotta del popolo spagnolo e condannarono apertamente il colpo di stato franchista. Sin dai primi giorni del conflitto alle speranze che gli spagnoli avrebbero saputo difendere la repubblica si aggiunsero, da parte antifascista italiana, gli aiuti materiali, le sottoscrizioni in denaro, un'intensa propaganda

radiofonica e giornalistica dall'emigrazione, la protesta contro i primi sintomi di intromissione mussoliniana e l'idea di un intervento diretto in Spagna. Se il PCI e il PSI in questa fase iniziale, seguendo le posizioni delle proprie Internazionali, indirizzarono le loro azioni principalmente verso la raccolta di fondi ed aiuti, fu il gruppo "Giustizia e Libertà", raccolto attorno a Carlo Rosselli, ad accorrere per primo in Spagna con la "Colonna italiana", dandole un'impronta collettiva antifascista e politica. Essa contava, infatti, combattenti di varie correnti politiche e senza partito e rappresentò in questi primi mesi l'espressione istintiva dell'emigrazione antifascista italiana, che si trovò di fronte ad un importante cimento. Il motto di Rosselli "Oggi in Spagna, domani in Italia" assunse il significato di programma quanto mai valido ed attuale in prospettiva italiana.

Durante quella fase iniziale alla "Colonna" di C. Roselli l'emigrazione antifascista affiancò la centuria "G. Sozzi", inquadrata nella colonna "Libertad", mentre singoli volontari di tutte le tendenze politiche, che già si trovavano in Spagna o dall'emigrazione, accorsero nelle prime unità spagnole. Nelle file delle due suddette formazioni e di questo primo volontariato si distinsero pure gli antifascisti della nostra regione che per la prima volta dopo le dure lotte sostenute negli anni 1919-1922, potevano battersi apertamente contro il fascismo. Molti di essi nel 1920 erano stati attivi, specialmente a Pola (maggior centro operaio istriano), nella frazione comunista dei circoli giovanili socialisti; con la nascita del PCI essi s'imbatterono nella reazione fascista e furono costretti a lasciare la città per continuare la lotta nell'emigrazione.

L'apporto degli antifascisti della nostra regione si quantificò quando anche l'attività e la propaganda comunista vennero indirizzate verso l'intervento in Spagna ed il Komintern decise la formazione delle Brigate internazionali in accordo con il governo repubblicano spagnolo. Fu allora che i volontari italiani, tra i quali i comunisti erano in maggioranza, ma non mancavano gli anarchici i repubblicani i "giellisti" ed i socialisti, e tra tutti questi numerosi erano i volontari istriani e fiumani, costituirono il "Battaglione Garibaldi", trasformatosi successivamente in brigata.

A questo impegno sui fronti spagnoli fecero riscontro numerose manifestazioni di solidarietà con la causa repubblicana spagnola in Istria ed a Fiume.

Con l'arrivo delle prime notizie del conflitto ci fu un graduale risveglio dell'attività illegale antifascista. Venne accolto con entusiasmo l'invito rivolto dal PCI ad accorrere volontari nelle Brigate internazionali. Tra gli antifascisti fu efficace la raccolta di fondi per il soccorso rosso spagnolo. Dimostrazioni a favore della Repubblica spagnola e di condanna dell'aggressione fascista si registrarono a Montona, a Fiume e a Pola In quest'ultima città il PCI organizzò il lancio di volantini, che invitavano la popolazione a sabotare l'aiuto fascista a Franco, sul territorio della Federazione istriana. Le prefetture di Pola e di Fiume in quel periodo rafforzarono i controlli, riuscendo a reprimere numerosi tentativi di espatrio clandestino di istriani e fiumani che volevano andare a combattere in Spagna, e furono impegnate nell'opera di identificazione dei "con-

nazionali" nativi di queste due provincie tra i nominativi delle liste dei "rossi" che combattevano per la Repubblica spagnola.

Le cifre riguardanti la partecipazione degli antifascisti nella guerra civile spagnola non sono certe e definitive. Questa constatazione vale altresì per il contributo offerto dai combattenti dell'Istria, di Fiume, del Gorski kotar, del Litorale croato e del Capodistriano. Rimane per ora sconosciuto il numero di coloro che parteciparono alla guerra, ma i cui nomi non sono evidenziati da nessuna parte. Ricorderemo che i territori suddetti conobbero tra le due guerre una emigrazione politica ed economica notevole ed in parte difficile da individuare, sia prima che dopo il 1936.

Dalle nostre ricerche sono emersi 214 combattenti ed un elenco di volontari che, stando ai loro cognomi, si può ipotizzare siano nativi dei territori sopraccitati.

Il profilo socio-politico dei nostri combattenti si presenta quanto mai complesso ed attesta l'ampiezza dell'antifascismo della nostra regione tra le due guerre. La maggioranza di essi, comunque, apparteneva alla classe operaia ed era attiva o simpatizzante comunista (84). Non mancavano tuttavia i contadini, gli intellettuali, gli artigiani di altro colore politico (in primo luogo anarchici). Quasi la metà dei nostri combattenti erano giovani sotto i 30 anni; 33 erano gli ultraquarantenni.

I modi e le vie per le quali raggiunsero la Spagna sono innumerevoli e difficili da seguire. Dalla documentazione che ci sta a disposizione emerge evidente che più dei due terzi arrivarono in Spagna dai paesi dell'emigrazione, con la Francia al primo posto. La via preferita era quella del confine franco-spagnolo attorno a Perpignano. Interessante è sottolineare che molti volontari italiani e istriani preferirono passare attraverso la Iugoslavia (valicando il confine presso Sušak, oppure proseguendo via mare) per evitare l'attento controllo delle autorità confinarie italiane lungo le coste e lungo il confine italo-franco-svizzero.

I primi ad inserirsi nelle formazioni spagnole che fronteggiarono l'impeto iniziale franchista furono senza dubbio coloro che nel luglio del 1936 si trovavano in Spagna, gli antifascisti che da anni erano in prima fila nelle lotte sindacali e politiche in Francia e parte dei quadri di partito che si preparavano nell'URSS. Una ventina combattè contro i franchisti già durante l'estate 1936. Quasi la metà dei 214 nostri combattenti accorse in Spagna con e dopo la costituzione delle Brigate internazionali, a cavallo tra il 1936 ed il 1937. Durante la seconda metà del 1937 fu ancora alto il numero di coloro che cercarono di dar man forte alla Repubblica (46), mentre con l'inizio del 1938 questo numero diminuì notevolmente (10.).

La portata ed il significato del contributo offerto dai nostri combattenti trova la miglior conferma nell'alto numero di coloro che immolarono la vita per la causa democratica spagnola; 64 di essi caddero sui vari fronti della Spagna. I feriti (anche più volte, più o meno gravemente) furono 56. Numerosi ricevettero gradi (45) mentre non

mancarono pesonalità di spicco che seppero condurre a termine e ricoprire compiti e funzioni politico-militari molto importanti.

Se innumerevoli furono le tappe e le vie percorse per arrivare in Spagna, altrettanto avventuroso ed in molti casi sconosciuto fu il loro destino dopo il ritiro delle Brigate internazionali. Qualcuno rimase in Spagna, mentre altri riuscirono clandestinamente e con l'aiuto delle organizzazioni di partito e sindacali ad abbandonare la Spagna facendo ritorno in patria oppure raggiungendo i paesi dell'emigrazione dai quali erano partiti. Alla pari, però, del grosso delle Brigate internazionali anche la maggior parte dei nostri combattenti venne rinchiusa nei campi di internamento allestiti al sud della Francia, che costituirono l'inizio di una loro nuova odissea.

Circa 520 volontari iugoslavi vennero internati nei campi e nelle carceri della Francia, che furono trasformati in vere e proprie università atte a far loro acquisire un'istruzione generale e politica indispensabile per l'ulteriore lotta rivoluzionaria. Il P.C.J. anche durante il soggiorno forzato dei nostri volontari nei campi di concentramento e nelle carceri condusse un'azione costante rivolta a raccogliere nel paese aiuti in denaro, cibo, vestiario, medicinali e letteratura da inviare a loro. Inoltre, il Partito promosse una vasta azione politica per il loro indisturbato rimpatrio; in tutto il paese vennero raccolte più di 300.000 firme, con cui si richiedeva al governo Cvetković-Maček di permettere il ritorno ai nostri volontari di Spagna. Siffatte petizioni vennero inoltrate al governo Cvetković-Maček anche da Veglia e da Delnice.

Il P.C.J. organizzò il rimpatrio dei nostri volontari; esso divenne particolarmente intenso durante l'occupazione del nostro paese da parte degli stati fascisti nell'aprile 1941. Tale rimpatrio fu accompagnato da numerose difficoltà e incertezze; tuttavia, nonostante tutti gli ostacoli, i volontari rientrarono e subito vennero smistati nelle singole regioni della Iugoslavia a organizzare la Lotta popolare di liberazione. La loro esperienza bellica della guerra di Spagna si dimostrò preziosa per la nostra lotta armata e per la rivoluzione socialista.

Il PCI e le altre forze politiche antifasciste italiane, soprattutto le loro organizzazioni in Francia, che avevano cercato in tutti i modi di aiutare i "garibaldini" usciti dalla Spagna, furono di notevole sostegno per coloro che vennero internati. Importante fu l'opera di collegamento con le strutture di partito nei vari campi, con il compito di organizzare l'attività politico-culturale e di solidarietà. Ciò fu di grande aiuto allorquando dopo la capitolazione della Francia c'era il pericolo che gli internati venissero inviati in massa nei campi di lavoro in Germania, al fronte, oppure nella Legione straniera. Verso la fine del 1940 e durante l'anno successivo alla Delegazione per il rimpatrio della Commissione italiana di armistizio con la Francia pervennero numerose richieste di rimpatrio, anche da parte degli ex combattenti di Spagna. Il PCI in concomitanza con l'evolversi degli eventi bellici europei (soprattutto dopo l'attacco tedesco all'Unione sovietica) so-

stenne il rientro degli ex "garibaldini" di Spagna, in quanto essi avrebbero potuto e dovuto dare un notevole contributo all'antifascismo anche sul suolo italiano.

Qualche combattente non sopravvisse alle difficili condizioni dell'internamento, altri riuscirono a fuggire, molti vennero rimpatriati o consegnati dalla polizia francese alle competenti autorità dei loro rispettivi paesi, andando incontro a nuove condanne ed all'invio al confino.

Doveroso ci sembra rimarcare che molti dei nostri combattenti antifascisti di Spagna li ritroviamo qualche anno dopo nuovamente impegnati contro il nazifascismo sui principali campi di battaglia europei: nella resistenza francese, in quella italiana, russa e soprattutto nella LPL dei popoli jugoslavi (ben 49), alla quale poterono offrire tutta l'esperienza di vita, politica e militare fatta nell'emigrazione pluriennale e nella difesa della repubblica spagnola. La deportazione nei campi di concentramento, la morte in combattimento contro le truppe nazifasciste furono l'ennesimo loro scrificio per la causa della libertà.

Sei dei nostri combattenti di Spagna sono stati proclamati eroi popolari: Vicko Antić, Nikola Car-Črni, Ivan Gošnjak, Jože Gregorčič, Jurica Kalc e Ivan Lenac.

Nel 1941 si sono distinti quali organizzatori dell'insurrezione nella nostra regione i seguenti combattenti di Spagna: Veljko Kovačević, Ivo Vejvoda, Ivan Hariš, Vera Vejvoda-Hynkova e più tardi molti altri.

Josip Broz Tito, scrivendo a propostito del significato della partecipazione dei volontari iugoslavi alla lotta contro il fascismo in Spagna, tra l'altro, constatò quanto segue:

"La lotta del popolo spagnolo, a cui si unirono altruisticamente i progressisti di tutto il mondo, ebbe una risonanza particolarmente grande nelle file della nostra gioventù. Quale potente fattore morale-politico, essa contribuì alla trasformazione rivoluzionaria dei giovani, ad una loro rapida maturazione politica e al consolidamento del movimento giovanile progressista in genere."

La guerra di Spagna e, specialmente, il contributo offerto dagli antifascisti della nostra regione alla difesa della Repubblica spagnola, non hanno trovato finora nella storiografia regionale il riscontro e l'attenzione che meritano. Prima degli anni settanta questo argomento è stato solamente sfiorato nei saggi, articoli e monografie pubblicati sul movimento operaio, socialista e comunista dell'Istria, di Fiume, del Gorski kotar, del Litorale croato e del Copodistriano. La pubblicazione dei volumi "Španija 1936-39" (Belgrado 1971) e "Antifascisti di Trieste, dell'Istria, dell' Isontino e del Friuli in Spagna" (Trieste 1974), con i primi nominativi dei combattenti nativi della nostra regione ha stimolato gli ambienti storici ad intraprendere un'azione di ricerca più concreta e profonda su questa problematica. Grazie all'impegno ed alle ricerche della Sezione storica polese del Centro di ricerche storiche di Rovigno, attiva nell'ambito della Co-

munità degli italiani di Pola, la tematica suddetta è stata prontamente inserita nel piano e programma di lavoro del Centro medesimo. Parallelamente anche il Centro per la storia del movimento operaio e LPL dell'Istria, di Fiume, del Gorski kotar e del Litorale croato di Fiume cominciò a rivolgere maggiore attenzione all'argomento dei combattenti di Spagna. Un notevole passo avanti si è avuto allorquando i due Centri, fiumano e rovignese, hanno deciso di inserire questa tematica nel programma comune di ricerca prospettando, naturalmente, la pubblicazione di un volume, nell'ambito dell'edizione "Acta historica nova", che costituisce l'espressione editoriale della loro collaborazione in merito al movimento operaio e LPL. Da quel momento, nel giro di qualche anno e con la collaborazione della Sezione dei volontari antifascisti in Spagna di Fiume è stata ulteriormente ampliata ed approfondita la ricerca con la raccolta di una copiosa documentazione (materiale d'archivo e fotografico, memorie, testimonianze e spoglio dei giornali d'epoca), la cui elaborazione è sfociata nella stesura delle biografie dei singoli combattenti, rispettivamente nella pubblicazione di questo volume monografico-biografico trilingue, unico di questo genere in Jugoslavia. Le ricerche sono state condotte nei seguenti archivi: in Jugoslavia, negli Archivi storici di Fiume e Pisino, nell'Archivio del CC della LCJ di Belgrado, nell'Archivio della Croazia, e in quello dell'Istituto per la storia del movimento operaio della Croazia di Zagabria e presso gli Uffici di stato civile dei comuni istriani; in Italia nell'Archivo centrale dello Stato di Roma, negli archivi dell'Associazione Italiana Combattenti Volontari Antifascisti in Spagna di Roma e Bologna (ex "Fratellanza dei garibaldini in Spagna"), presso l'ANPI di Monfalcone, e nell'archivio dell'Istitito del PCI "A. Gramsci" a Roma. Va rilevato che il materiale d'archivio è sistemato solo parzialmente; ciò non ha permesso che singole biografie fossero stese in modo contenutisticamente più ricco.

Per ognuno dei combattenti spagnoli accertati del Gorski kotar, dell'Istria, del Litorale croato e del Capodistriano è stata creata una cartella personale conservata presso il Centro di Fiume (per il Gorski kotar e il Litorale croato) e presso quello di Rovigno (per l'Istria). E' fuori discussione che sono necessarie e auspicabili ulteriori ricerche e quindi questo libro costituisce per molti partecipanti un buon punto di partenza, rispettivamente un buon fondamento. Sono, infine, registrati alcuni nomi, la cui provenienza dal territorio tratto in questo libro non si è potuto finora accertare con sicurezza; esistono a tale riguardo determinate indicazioni.

Il libro contiene i nomi dei volontari di Spagna nati sul territorio dell'Istria, del Litorale croato, del Gorski kotar, e del Capodistriano o qui trasferitisi nei primi anni della giovinezza. Inoltre, di norma l'ampiezza delle biografie ammonta in media a 3 pagine dattiloscritte; solo per alcuni volontari eminenti le pagine sono cinque.

Enecessario sottolineare che singole persone del territorio istriano hanno il proprio nome e cognome segnato ora secondo la trascrizione croata, o serba, ora secondo quella italiana e così vengono citati anche nel materiale originale. Abbiamo ritenuto giu-

sto che tali volontari di Spagna siano riportati con ambedue le forme dei loro nomi e cognomi. Quando è stato possibile, con la biografia è stata pubblicata pure la fotografia; purtroppo il successo a tale proposito non è stato pieno, data che la fotografia di singoli partecipanti è stata irreperibile.

A questa raccolta di biografie dei volontari di Spagna, promossa unitariamente dal Centro per la storia del movimento operaio e della G.P.L. dell'Istria, del Litorale croato e del Gorski kotar di Fiume e dal Centro di ricerche storiche di Rovigno, ha concorso un notevole numero di studiosi e di collaboratori esterni dei due Centri; il loro elenco viene riportato a tergo del libro, mentre le loro iniziali contrassegnano le biografie da ognuno compilate.

Le biografie dei volontari di Spagna dell'Istria, del Litorale croato e del Gorski kotar vengono pubblicate in lingua croato-serba e italiana, mentre quelle del Capodistriano in lingua slovena e italiana.

Siamo convinti che il presente libro, nonostante tutta una seria di deficienze derivanti dalla mancanza di materiale d'archivio e d'altro genere adeguato, concorrerà a coltivare e a sviluppare le nobili tradizioni dei nostri volontari delle Brigate internazionali accorsi in difesa della Repubblica spagnola, nonché a stimolare ulteriori ricerche in merito a questa problematica.

Ci sembra doveroso, infine, ringraziare tutti gli enti, istituzioni, organizzazioni e singoli che con i loro consigli, aiuto e collaborazione hanno contribuito alla raccolta della documentazione, alla stesura delle biografie, alla redazione ed alla pubblicazione del presente volume.

I REDATTORI:
MARINO BUDICIN — MIHAEL SOBOLEVSKI

PREDGOVOR

Španska državljanska vojna je uradno trajala od 17. julija 1936, oziroma od upora vojaške hunte v Maroku, do 1. aprila 1939, ko je bilo objavljeno sporočilo o zaključku vojne. Trajala je tako 986 dni, v njej je izgubilo življenje preko milijon oseb.

Ta vojna, je izredno pritegnila svetovno javno mnenje, vendar pa je potrebno, če želimo razumeti razloge, ki so privedli do nastanka tega velikega vojnega prizorišča, kjer so se soočile napredne, protifašistične sile in reakcionarne sile, predstaviti osnovne družbeno—gospodarske in politične pogoje, ki so vladali v Španiji tridesetih let. Razglasitev druge Republike, 14. aprila 1931 je odpravila diktaturo generala Prima de Rivere (1923—1930) in kralj Alfonso XIII. je moral zapustiti državo. Pri volitvah v Cortes (parlament) so republikanci in socialisti dobili večino glasov, vendar pa vlada, ki so jo vodili strankarski interesi ni uspela izdelati enotnega programa. To je upočasnilo proces utrditve demokratičnega republikanskega gibanja. Poleg demokratizacije države je bilo potrebno razrešiti ostale probleme Španije: agrarno in nacionalno vprašanje, odnos med delom in kapitalom, problem življenjske ravni širokih delavskih množic in njihovega izobraževanja.

Delavski sloji so zahtevali od republikanske vlade, kateri so dali svojo široko podporo, to kar so utemeljeno pričakovali: zahtevali so korenite spremembe v položaju, revni kmetje zemljo in zatirani narodi narodnostne pravice. Nova ustava, sprejeta decembra 1931 je določala široke demokratične svoboščine (svobodo političnega organiziranja in delovanja, svobodo tiska, enakost med moškim in žensko, ukinitev plemiških privilegijev, ločitev med cerkvjo in državo, itd.). Vsa šibkost republikanske vlade se je pokazala v neuspelem reševanju konkretnih družbenih in gospodarskih problemov — veliko obljub, a malo dejanj. Zakon o agrarni reformi je zadeval le del Španije in je predvideval razlastitev nekaterih veleposestev, za zemljo ostalih veleposestnikov pa odkup. Na ta način je bilo izročeno revnim kmetom brez zemlje, do konca leta 1934, le 118.000 hektarjev zemlje.

Uvajanje družbene zakonodaje (osemurni delavnik) je le delno izboljšal položaj delavskega razreda; njegove plače so bile še nadalje med najnižjimi v Evropi. Samo Katalonija je dobila status avtonomne dežele, Baski in Galicijani niso uspeli uresničiti avtonomnih narodnostnih pravic.

Republikanska vlada je, med ostalim, vodila odločno antiklerikalno akcijo, ki so se ji pridružili tudi anarhisti; prepovedano je bilo delovanje posameznih verskih ločin (npr. Jezuitov), imetje zaplenjeno, oni pa izgnani iz države. Zaplenjeno je bilo tudi imetje drugih verskih ustanov in s tem se je ustvarila močna fronta reakcionarnih sil, ki so proglasile Republiko za sovražnika vere in krščanstva.

Republikanska vlada ni uspela ponovno sestaviti vojske, v komandah so še naprej poveljevale stare, reakcionarne strukture. Španske nazadnjaške sile so imele tudi zuna-

njo podporo, predvsem s strani italijanskega fašizma in kasneje tudi nemškega. Jačanje reakcije se je odrazilo pri volitvah v Cortes, ko si je v novembru 1933 združena desnica zagotovila 217 sedežev, sredina 156 in levica le 99. V času od konca leta 1933 do konca 1935 je desničarska vlada odpravila vse demokratične pridobitve republikanske vlade. Široke delavske množice so se s stavkami in demonstracijami zoperstavile meram desničarske vlade in v borbi za svoje pravice so v bistvu branili temelje Republike. Postopoma so se temu gibanju pridružile tudi druge politične tvorbe in postavile temelje enotni delavski fronti — socialistov, komunistov in anarhistov. Ob tem je dozorela zamisel o organiziranju Ljudske fronte in enotne opozicije vladi, ki je bila nosilec reakcionarne politike.

Vse španske demokratične sile so se uradno združile v Ljudsko fronto 15. februarja 1936. Njen program je bil zmeren in sprejemljiv za široke demokratične sloje. Zahteval je pomilostitev vseh političnih zapornikov, zaščito zakonitosti in svobode in demokratične pravice za vse ljudstvo. Pod pritiskom Ljudske fronte, ki je prišel do izraza pri delovanju strank levice in razrednih sindikalnih organizacij, je moral predsednik Republike razpisati nove volitve v Cortes. Te so bile 16. februarja 1936 in zmagala je z 257 sedeži Ljudska fronta, desnica je dobila 139 sedežev in sredina 57. Uspeh Ljudske fronte so spremljale po vsej Španiji navdušene manifestacije, ki so doživele velik odmev med demokratičnimi silami po vsem svetu.

Manuel Azaña je dobil nalogo sestaviti vlado Ljudske fronte, ki so jo tvorili le levi republikanci. Socialisti in komunisti so mu obljubili podporo, pod pogojem, da se bo zavzel za uresničevanja programa Fronte. Vlada je ponovno uvedla mnoge sklepe, ki jih je bila ukinila dvoletna desničarska vlada, odobrila je pomilostitev političnih zapornikov, razglasila je pravico vseh narodov Španije do avtonomnosti, poskrbela je za izboljšanje življenjskih pogojev delavskih slojev in prebivalstva in pospešila je izvajanje agrarne reforme. Obnovljeni demokratizaciji življenja v državi so se nazadnjaške sile odzvale z združitvijo in njihov upor proti Republiki, je bilo samo še vprašanje časa. Računajoč na odkrit odpor reakcionarnih sil, so komunistična partija, socialisti in razredni sindikati pričeli organizirati delavce v delavsko milico, da bi se trdnejši lažje zoperstavili reakcionarni in fašistični vstaji.

Puč je izbruhnil 17. julija 1936 v Španskem Maroku in nato na Kanarskih otokih. Republikanska vlada je podcenjevala upor in ni sprejela odločnih mer, da bi ga že v kali zatrla. Že ob koncu julija 1936 je bilo špansko ozemlje razdeljeno in fašistične sile so ga nadzorovale skoraj tretjino. Upornikom so se pridružili tudi del redne vojske in veliko število oficirjev.

Pučisti pa niso uspeli — v nasprotju s pričakovanim — v kratkem času zasesti celotnega španskega ozemlja in priti na oblast, zato so pričeli z državljansko vojno, niso pa razpolagali z zadostnimi vojaškimi silami. S pomočjo prevoznih sredstev, ki sta jih zagotovili Italija in Nemčija, so prepeljali iz Španskega Maroka večino svojih sil, ki so

jo sestavljale v glavnem kolonialne enote. V začetni fazi državljanske vojne so imele republikanske sile številčno premoč, vendar pa se je razmerje sčasoma prevesilo v prid generala Franca, ki so ga podpirale fašistične države in notranja reakcija. V začetku leta 1938 so vojaške formacije s katerimi je razpolagal general Franco štele približno 600 tisoč mož, približno šestino več kot republikanske. Ob tem velja povdariti, da so Francove sile množično podpirale Italija, Nemčija in Portugalska. Italija in Nemčija sta poslali Francu v pomoč vojaške enote, orožje in inštruktorje. Medtem, ko je Franco razpolagal s široko pomočjo fašističnih držav, so se zahodne kapitalistične države odločile za politiko "nevmešavanja" in so nasprotovale pošiljanju vojaške pomoči in prostovoljcev vojskujočima se stranema. Na tak način so povsem izenačile zakonito republikansko vlado in pučiste. Osnovni problem je predstavljalo dejstvo, da zahodnim kapitalističnim državam ni šla v račun politika španske Ljudske fronte in tako so se pač obnašale kakor so jim narekovali njihovi razredni interesi.

Na pobudo Velike Britanije in Francije je bil v Londonu ustanovljen Komite za nevmešavanje, kateremu je do konca avgusta 1936 pristopilo 27 držav. Pristopila je tudi Sovjetska zveza, ki pa je opozorila na prisotnost na španskem ozemlju tako Italije kakor Nemčije in zahtevala, da se to prepreči. S tem je tudi pogojevala svoje sodelovanje s Komitejem. Prav absurdno je bilo sodelovanje Italije in Nemčije v tem organu, vendar pa je bil njun namen predvsem preprečiti morebitno pošiljanje pomoči ostalih držav, članic Komiteja, Republiki.

Medtem, ko je bil Komite za nevmešavanje prizorišče diplomatskih igric in spletk, se je demokratično svetovno javno mnenje dvignilo v bran Republike in obsodilo špansko reakcijo, ki so jo podpirale fašistične države.

V Sovjetski zvezi je bila, od avgusta 1936, organizirana široka akcija pomoči španskemu narodu in izražena polna podpora republikanski vladi; zbirala se je denarna pomoč, pošiljalo se je živila, orožje in vojaške svetovalce. Ta pomoč pa je prihajala z velikimi težavami, kajti fašistične sile so poskušale to preprečiti s pomočjo blokade Španije. Veliko podporo je Sovjetska zveza izrazila Republiki tudi po diplomatski poti. Protifašistično svetovno javno mnenje je že od samega začetka državljanske vojne izreklo španskemu ljudstvu moralno pomoč in ponudilo tudi materialno, seveda tudi prostovoljce. To solidarnostno gibanje s španskim narodom je v posameznih državah dobilo tudi organizirano obliko skozi lokalne in državne komiteje, katerih naloga je bila podpirati špansko ljudstvo. Avgusta 1936 je bil v Parizu ustanovljen tudi mednarodni Komite, ki je koordiniral svetovne solidarnostne akcije.

Prvi prostovoljci, ki so se odločili za obrambo Republike so bili politični emigranti, ki so bili tedaj v Španiji in sodelujoči na delavski olimpiadi, "Spartakjadi", ki bi se bila morala začeti 20. julija, pa je bila odložena zaradi puča. Ti so predstavljali prve vojaške enote (centurie), ki so bile vključene v enote ljudske milice. Postopoma so se jim pridružili prostovoljci, ki so prispeli iz posameznih evropskih držav, predvsem

delavci in v Albaceti je bila baza za njihov sprejem. Republikanska vlada je 22. oktobra 1936 pristala na to, da tuji prostovoljci ustanovijo posebne odrede — mednarodne brigade.

V času od 1936 do 1938 je prispelo v Španijo približno 35.000 prostovoljcev iz 53 držav. Vojaške enote, ki so jih sestavljali so bile izraz mednarodne solidarnosti s španskim ljudstvom in so z dejanji dokazale, da je bil njegov boj, boj vsega naprednega človeštva proti fašizmu i fašistični agresiji. Med drugo svetovno vojno so borci iz mednarodnih brigad odigrali izredno pomembno vlogo pri organiziranju odporniškega gibanja in narodnoosvobodilnega boja v mnogih evropskih deželah, ki so jih zasedli fašisti.

Ne da bi se poglabljali v vojaške operacije na španskih tleh in v probleme, ki so otežkočali obrambo Republike, moramo ugotoviti, da je ta spomladi leta 1939 doživela polom. Vendar pa je odpor španskega ljudstva, ki se je prvi uprl fašistični agresiji v Evropi, imel izreden pomen za utrditev protifašističnega gibanja v svetu in za mednarodno protifašistično solidarnost. Padec Republike je pomenil grozljivo tragedijo za špansko ljudstvo, terjal je mnoga človeška življenja, uničenje, povračilne akcije in skoraj štiri desetletja fašistične diktature.

Španska vojna je predstavljala etapo in odločujoč preobrat v zgodovini in razvoju evropskega delavskega in protifašističnega gibanja, ki je terjalo primeren preizkusni kamen za preveriti in udejaniti priprave in napore, ki jih je že petnajstletje vlagal na političnem in sindikalnem področju. Organizacijsko — državni in ideološki razvoj fašizma in njegova povezanost z reakcionarnimi silami v Evropi je privedel do zatiranja vsakega protifašističnega gibanja, preko dobro programiranih etap, katerih ena bistvenih je španska državljanska vojna. Na tem prostranem kontinentalnem prizorišču si je uspel izvojevati pomembno mesto tudi protifašizem naše regije, ki je lahko računal na tradicijo in internacionalistične izkušnje demokratičnih in socialističnih sil delujočih v dveh različnih državnih tvorbah. V napadu na špansko Republiko je videl prvi znak bodočega vseevropskega napada reakcionarnih in nacifašističnih sil in zaradi tega se je odločno in množično odzval v bran Republiki in ji pripisal odločujočo vlogo v protifašističnem boju.

Komunistična partija Jugoslavije je ob pričetku španske državljanske vojne, kaj kmalu razumela široke razsežnosti in pomen za tedanji svet in se je vključila v mednarodno akcijo solidarnosti s španskim ljudstvom. KPJ je nakazala primerno politično smer svojim članom, pospešila njihovo dejavnost in pozvala narode in narodnosti Jugoslavije naj pomagajo Španiji. Pričevanja o tem so številna. Centralni komite KPJ je opravil zelo zahtevno delo in izredno pozorno je spremljal politične procese in položaj na bojiščih; pravočasno je dal potrebne inštrukcije svojim članom in demokratični in protifašistični javnosti. V sistemu različnih pomoči namenjenih španskemu ljudstvu za obrambo Republike, je KPJ stalno spremljala pošiljanje prostovoljcev in je organizirala akcijo tudi med jugoslovanskimi emigranti v posameznih evropskih in izvenevropskih državah. Sočasno je KPJ v domovini razkrinkala laži in klevete reakcionarnega tiska;

temu tropu se je pridružila z raznimi merami tudi jugoslovanska kraljevska vlada in njen zatiralni aparat. Tako je, na primer, minister za notranje zadeve objavil 10. marca 1937. uredbo, s katero je bilo prepovedano odhajanje prostovoljcev in druge akcije v korist španske Republike. Kršilce je čakal zapor ali koncentracijsko taborišče, medtem ko je bilo udeležencem mednarodnih brigad odvzeto državljanstvo.

Najizdatnejšo pomoč Španiji je za narode in narodnosti Jugoslavije predstavljalo pošiljanje prostovoljcev; čeprav ne obstojajo znanstveno potrjeni statistični podatki, je verjetno najbliže resničnemu stanju podatek, ki govori o 1700—1800 prostovoljcih. Pripravljenost občanov, da bi odšli v Španijo je bila velika, vendar pa niso mogli vsi oditi, predvsem zato, ker se je lahko prišlo v Španijo le ilegalno, mnogi so morali premagati neverjetne ovire.

Jugoslovanski prostovoljci so bili povečini zbrani v bataljonih "Đuro Daković" in "Georgi Dimitrov" (ki sta delovala v 129. mednarodni brigadi), v bataljonu "Divisionario" (45. divizija), v protiletalski bateriji "Petko Miletić" in v artilerijskih baterijah "Stjepan Radić", "Karl Liebknecht", "Rosa Luxemburg" in "Vasilj Kolarov". Jugoslovani pa so delovali tudi v drugih mednarodnih brigadah, med tankisti in letalci. Skoraj polovica jugoslovanskih prostovoljcev je darovala svoja življenja za obrambo španske Republike. Španska Republika je dobila tudi takojšnjo podporo in soglasje italijanskega protifašizma, predvsem tistega, ki je deloval v Pulju in na Reki. Ta ozemlja so že leta čutila na lastni koži težo in grobost fašističnega režima in mnogi ter aktivni so bili politični emigranti, ki so odšli predvsem v Francijo. KPI je skupaj s SPI in drugimi strankami in protifašističnimi skupinami — preko centrov v tujini — z navdušenjem pozdravila borbo španskega ljudstva in odkrito obsodila frankistični puč. Že od prvih dni borbe so se upanju, da bodo Španci znali obraniti republiko, pridružili s strani italijanskih antifašistov materialna pomoč, denarna pomoč, močna radijska in novinarska propaganda s strani emigracije, protesti zaradi prvih znakov Mussolinijevega vmešavanja in nameravanega neposrednoga sodelovanja v Španiji. KPI in SPI sta v tej fazi, po vzoru svojih Internacional, predvsem zbirali finančno in drugo pomoč, skupina "Giustizia e Libertà" (Pravičnost in svoboda), katere osrednja osebnost je bil Carlo Rosselli, pa je prva odšla v Španijo z "Colonna Italiana" (Italijanska kolona), katera je dobila enoten pečat antifašizma in političnega dejanja. V njej so bili namreč zbrani borci različnih političnih struj in tudi brez strank in je v teh prvih mesecih predstavljala nagonski izraz italijanske protifašistične emigracije, ki se je znašla pred pomembnim preizkusom. Rossellijevo geslo: "Danes v Španiji, jutri v Italiji" je postalo pravo programsko geslo, nadvse tehtno in aktualno v odnosu na italijansko bodočnost.

Med to začetno fazo je protifašistična emigracija priključila "Koloni" C. Rossellija tudi enoto "G. Sozzi", ki je delovala v okviru kolone "Libertad", posamezni prostovoljci različnih političnih usmeritev, ki so že bili v Španiji ali pa v emigraciji, pa so se vključili v prve španske enote. V vrstah teh dveh formacij in prvih prostovoljcev

so se odlikovali tudi protifašisti iz naših krajev, ki so se prvič po trdih borbah iz let 1919—1922, lahko odkrito bojevali proti fašizmu. Mnogi so bili leta 1920 zelo aktivni, še posebej v Pulju (največje istrsko delavsko središče), v komunistični frakciji mladinskih socialističnih krožkov; z rojstvom KPI so se soočili s fašistično reakcijo in so bili primorani zapustiti mesto in nadaljevati borbo v emigraciji.

Prispevek protifašistov iz naših krajev je lahko prišel do izraza, ko sta se tudi aktivnost in propaganda komunistov usmerile proti Španiji in ko je Kominterna odločila, skupaj s špansko republikansko vlado ustanovitev Mednarodnih brigad. Takrat so italijanski prostovoljci, med katerimi je bilo največ komunistov, a ni manjkalo niti anarhistov, republikancev, giellisti in socialistov, med vsemi so bili tudi istrski in reški prostovoljci, ustanovili "Bataljon Garibaldi", ki se je kasneje spremenil v brigado.

Ob nalogah neposredno na španskih frontah se je odvijala še cela vrsta manifestacij v znak solidarnosti s špansko Republiko po vsej Istri in Reki.

S prvimi vestmi o spopadih se je postopoma obudila tudi ilegalna protifašistična dejavnost. Z navdušenjem je bil sprejet poziv KPI za vstop prostovoljcev v vrste Mednarodnih brigad. Med protifašisti je bilo tudi uspešno zbiranje sredstev za rdečo pomoč Španiji. Demonstracije v podporo španski Republiki in proti fašistični agresiji so bile v Motovunu, na Reki in v Pulju (1937—38). V Pulju je KPI organizirala trošenje letakov, ki so pozivali prebivalstvo naj sabotira fašistično pomoč Francu na področju istrske federacije. Prefekturi v Pulju in na Reki sta v tem času zaostrili kontrolo in na ta način preprečili mnoge poizkuse ilegalnih odhodov Istranov in Rečanov, ki so hoteli v Španijo. Ukvarjali sta se tudi s prepoznavanjem imen oseb, rojenih v obeh provincah, iz seznamov "rdečih", ki so se bojevali za špansko republiko.

Podatki o sodelovanju protifašistov v španski državljanski vojni niso zanesljivi in dokončni. Ta ugotovitev velja tudi za prispevek borcev iz Istre, Reke, Gorskega kotarja, hrvaškega Primorja in Koprščine. Za enkrat je neznano število tistih, ki so sodelovali v vojni, katerih imena pa niso nikjer zabeležena. Moramo pripomniti da so omenjena področja doživela med obema vojnama množično gospodarsko in politično emigracijo, ki jo je težko oceniti, tako pred kakor po letu 1936.

Na osnovi naših raziskav smo prišli do 214 imen borcev in do seznama prostovoljcev za katere lahko sklepamo — na osnovi njihovih priimkov — da gre za borce rojene v zgoraj imenovanih ozemljih.

Družbeno—politični obris naših borcev je kar zapletena zadeva in potrjuje razširjenost protifašizma v naših krajih med obema vojnama. Večina je bila iz vrst delavskega razreda in je bila aktivna ali pa je simpatizirala s komunisti (83). Manjkalo pa ni niti kmetov, intelektualcev, obrtnikov drugačnih političnih načel (predvsem anarhistov). Skoraj polovica naših borcev je bila mlajša od 30 let; 33 je bilo starih preko 40 let.

Načini in poti preko katerih so prišli v Španijo so nešteti in težko jih je spremljati. Na osnovi dokumentacije, ki nam je na razpolago pa je očitno, da jih je preko dve tret-

jini prišla v Španijo iz emigracije, predvsem iz Francije. Najpogosteje so vstopali preko špansko—francoske meje pri Perpignanu. Zanimivo je, da je veliko italijanskih in istrskih prostovoljcev raje odšlo preko Jugoslavije (prestopili so mejo pri Sušaku, ali po morju), da bi se na ta način izognili strogi kontroli italijanskih mejnih oblasti vzdolž obale in vzdolž italijansko—francosko—švicarske meje.

Najprej so se vključili v španske formacije, ki so se prve spopadle s frankisti, tisti prostovoljci, ki so bili leta 1936 v Španiji, protifašisti, ki so bili že leta v prvih vrstah v sindikalnih in političnih bojih v Franciji in del partijskih kadrov, ki so se šolali v SSSR. Kakih dvajset se je s frankisti spopadlo že poleti 1936. Skoraj polovica naših 214 borcev je prišla v Španijo sočasno ali po ustanovitvi Mednarodnih brigad, na prehodu med 1936 in 1937. V drugi polovici leta 1937 je bilo še vedno veliko tistih, ki so nudili svojo pomoč Republiki (46), leta 1938 pa je njihovo število naglo upadlo (10).

Važnost in pomen pomoči naših borcev potrjuje tudi veliko število tistih, ki so darovali svoja življenja v borbi za špansko demokracijo; 64 jih je padlo na različnih španskih frontah. Ranjenih (tudi večkrat, težje in lažje) je bilo 56. Mnogim so bili dodeljeni vojaški čini (45), in ni manjkalo niti izrednih osebnosti, ki so uspešno izpolnjevale posebno odgovorne politično—vojaške naloge.

Če je bilo nešteto etap in poti, ki so jih morali premagati, da so lahko prišli v Španijo, je bila tudi prav pustolovska in mnogokrat povsem neznana njihova usoda po umiku Mednarodnih brigad. Nekateri so ostali v Španiji, drugim je uspelo, ilegalno in s pomočjo partijskih in sindikalnih organizacij, zapustiti Španijo in se vrniti v domovino ali v države iz katerih so prišli. Večina pa je — tako kot je to doletelo večji del Mednarodnih brigad — bila internirana v taborišča ustanovljena na jugu Francije in, ki so predstavljala zanje začetek nove odiseje.

Kakih 520 jugoslovanskih prostovoljcev je bilo interniranih v francoska taborišča in zapore, ki so postali prave univerze v katerih so si pridobili splošno in politično znanje, bistvenega pomena za nadaljni revolucionarni boj. KPJ je tudi med prisilnim bivanjem naših prostovoljcev v koncentracijskih taboriščih in zaporih, vodila stalno akcijo zbiranja pomoči in denarja, hrane, oblačil, zdravil in literature za zapornike. Poleg tega je Partija sprožila široko politično akcijo za njihov nemoteni povratek v domovino; v vsej državi je bilo zbranih preko 300.000 podpisov s katerimi se je zahtevalo od Cvetković—Mačekove vlade, da dovoli povratek našim prostovoljcem v Španiji. Tako peticijo so poslali vladi tudi iz Krka in Delnic. KPJ je organizirala povratek naših prostovoljcev; ta je bil še posebno množičen ob okupaciji Jugoslavije s strani fašističnih držav aprila 1941. Povratek so spremljale mnoge težave in negotovosti, vendar pa so se ne glede na to prostovoljci vrnili in bili nemudoma poslani v posamezne predele Jugoslavije, da bi organizirali narodnoosvobodilni boj. Njihove vojaške izkušnje nabrane v Španiji so bile izredno dragocene za naš oborožen boj in za socialistično revolucijo.

KPI in druge protifašistične italijanske politične sile, predvsem njihove orga-

nizacije v Franciji, ki so na vse načine poskušale pomagati "garibaldincem", ki so prišli iz Španije, so bile v veliko oporo internirancem. Pomembno je bilo vzpostavljanje zvez s partijskimi strukturami v posameznih taboriščih, ki so bile zadolžene za organizacijo politično—kulturne in solidarnostne akcije. To je bilo pomembno in v pomoč po kapitulaciji Francije, ko je grozila nevarnost, da bodo interniranci množično poslani v delovna taborišča v Nemčijo ali na fronto in v tujsko Legijo. Proti koncu leta 1940 in v naslednjem letu je bilo naslovljenih na Delegacijo za vrnitev pri italijanski komisiji za premirje s Francijo več prošenj za povratek tudi s strani bivših španskih borcev. KPI je sočasno z razvojem vojaških dogodkov v Evropi (predvsem po napadu Nemčije na Sovjetsko zvezo) podprla vrnitev bivših "garibaldincev" iz Španije, kajti lahko bi veliko prispevali protifašizmu tudi na italijanskih tleh.

Nekateri borci niso preživeli težkih pogojev v internaciji, drugim je uspel pobeg, nekateri so se vrnili domov, druge spet je francoska policija izročila pristojnim oblastem v matičnih državah, kjer so jih čakale nove obsodbe in konfinacije.

Pomembno je povdariti, da mnoge naše protifašistične borce najdemo samo nekaj let kasneje aktivno vključenih na glavnih evropskih vojaških prizoriščih v borbi proti nacifašizmu: v francoskem odporništvu, v italijanskem, ruskem in še posebej v NOB jogoslovanskih narodov (kar 49) kamor so lahko prenesli vse življenjske, vojaške in politične izkušnje, ki so jih nabrali v večletni emigraciji in pri obrambi španske republike. Deportacije v koncentracijska taborišča, smrti v borbah proti nacifašističnim četam so bile nov davek, ki so ga ti borci plačali za svobodo.

Šest od naših španskih borcev je bilo proglašeno za narodne heroje: Vicko Antić, Nikola Car—Črni, Ivan Gošnjak, Jože Gregorčič, in Jurica Kalc.

Leta 1941 so se odlikovali kot organizatori vstaje v naši regiji naslednji španski borci: Veljko Kovačević, Ivo Vejvoda, Ivan Hariš, Vera Vejvoda.

Josip Broz Tito je takole zapisal o pomenu sodelovanja jugoslovanskih prostovoljcev v borbi protiv fašizmu v Španiji: "Boj španskega ljudstva, kateremu so se nesebično pridružili napredni ljudje iz vsega sveta, je še posebej odmeval v vrstah naše mladine. Kot močan moralno—politični dejavnik je prispeval k revolucionarnemu spreminjanju mladih, k hitremu političnemu dozorevanju in k utrjevanju mladinskega naprednega gibanja nasploh."

Španska vojna in še posebej prispevek protifašistov iz naših krajev obrambi španske Republike, nista bila do sedaj v našem zgodovinopisju deležna mesta in pozornosti, ki jo zaslužita. Pred začetkom sedemdesetih let je bila ta tema le bežno načeta v esejih, člankih in monografijah posvečenih delavskemu, socialističnemu in komunističnemu gibanju v Istri, na Reki, v Gorskem kotarju, hrvaškem Primorju, in Koprščini. Objava del "Španija 1936—39" (Beograd 1971) in "Protifašisti iz Trsta, Istre, Posočja in Furlanije v Španiji" (Trst 1974), kjer so objavljena prva imena borcev po rodu iz naših krajev je vzpodbudila zgodovinarje, ki so pričeli z bolj konkretno in poglobljeno akcijo

raziskav v zvezi s to problematiko. Zahvaljujoč se naporu in raziskavam puljske zgodovinske sekcije Centra za zgodovinske raziskave iz Rovinja, ki aktivno deluje v sklopu Italijanske skupnosti iz Pulja, smo lahko to problematiko kaj kmalu vključili v delovni načrt Centra. Vzporedno je tudi Center za zgodovino delavskega gibanja in NOB Istre, Reke, Gorskega kotarja in hrvaškega Primorja začel posvečati večjo pozornost problematiki španskih borcev. Pomemben korak je bil storjen, ko sta reški in rovinjski center sklenila, da bosta vključila to temo v skupen program raziskav in seveda kasneje to zbrala v knjigi, ki naj bi izšla v sklopu zbirke "Acta historica contemporanea", ki predstavlja izdajateljski odraz njunega sodelovanja v zvezi z delavskim gibanjem in NOB. Od takrat dalje se je v nekaj letih in s sodelovanjem reške Deželne sekcije protifašističnih prostovoljcev v Španiji, še bolj razširila in poglobila raziskava, zbrana je bila bogata dokumentacija (arhivski in fotografski material, spomini, pričevanja in prebiranje takratnih časopisov), katere obdelava je privedla do sestave življenjepisov posameznih borcev, ki so zbrana v tej trojezični monografsko—biografski knjigi, prvi take vrste v Jugoslaviji.

Pri teh raziskavah smo se v Jugoslaviji obrnili na zgodovinska arhiva na Reki in v Pazinu, na arhiv CK ZKJ v Beogradu, na arhiv Hrvaške, na arhiv Inštituta za zgodovino delavskega gibanja Hrvaške v Zagrebu, na Matični urad istrskih občin; v Italiji pa na Centralni državni arhiv v Rimu, na arhive Italijanskega združenja prostovoljnih protifašističnih borcev v Španiji iz Rima in Bologne (bivše "Bratstvo garibaldincev v Španiji"), na Vsedržavno združenje italijanskih partizanov (ANPI) iz Tržiča in na arhiv Inštituta KPI "Antonio Gramsci" iz Rima. Opozoriti moramo, da je arhivski material le delno urejen zaradi česar nismo mogli nekaterih življenjepisov vsebinsko bogatejše obdelati.

Za vsakega od španskih borcev iz Gorskega kotarja, Istre in hrvaškega Primorja, je bila urejena osebna mapa, ki jo hranita reški Center (za Gorski kotar, in hrvaško Primorje) in rovinjski (za Istro). Ni potrebno povdarjati, da so priporočljive in nujne dodatne raziskave in zatorej ta knjiga predstavlja za mnoge sodelujoče dobro osnovo, dobro štartno točko. Izostala so imena nekaterih oseb, za katere nismo mogli dobiti zanesljivih dokazov, da izhajajo iz naših krajev: obstojajo pa nekateri podatki.

Knjiga vsebuje imena španskih prostovoljcev, ki so se rodili v Istri, hrvaškem Primorju, Gorskem kotorju in Koprščini, ali pa so se sem priselili v zgodnjem otroštvu. Povečini so vsakemu posvečene 3 tipkane strani, nekaterim pomembnejšim prostovoljcem pa smo posvetili 5 strani.

Velja podčrtati, da so imena oseb iz istrskega sodnega okrožja napisana enkrat na hrvaški ali srbski način, drugič spet na italijanski in tako so tudi zapisana v originalnem materialu. Menili smo, da je prav, da se imena španskih prostovoljcev napišejo v obeh oblikah. Kadar smo le mogli smo ob življenjepisu objavili tudi sliko, na žalost pa z uspehom ne moremo biti povsem zadovoljni, kajti pri nekaterih prostovoljcih slike nismo nikakor mogli dobiti.

Pri tej zbirki življenjepisov španskih prostovoljcev, ki sta jo skupaj vzpodbudila Center za zgodovino delavskega gibanja in NOB v Istri, hrvaškem Primorju in Gorskem kotorju iz Reke in Center za zgodovinske raziskave iz Rovinja, je sodelovalo veliko število raziskovalcev in zunanjih sodelavcev obeh Centrov; njihov seznam je objavljen na koncu knjige, njihove začetnice pa so objavljene pri posameznih življenjepisih.

Življenjepisi španskih prostovoljcev iz Istre, hrvaškega Primorja in Gorskega kotarja so objavljeni v srbo—hrvaščini in italijanščini, tistih iz Koprščine (slovenske Istre) pa v slovenščini in italijanščini.

Prepričani smo da bo pričujoča knjiga, ne glede na vrsto pomanjkljivosti zaradi nedovoljnega arhivskega in drugega materiala, prispevek gojitvi in razvoju plemenitih tradicij naših prostovoljcev v mednarodnih brigadah, ki so želele pomagati pri obrambi španske Republike in spodbuda za nove raziskave v zvezi s to problematiko. Ob koncu se zahvaljujemo vsem ustanovam, zavodom, organizacijam in posameznikom, ki so z nasveti, pomočjo in sodelovanjem prispevali k zboranju dokumentacije, izdelavi življenjepisov, urejanju in objavi pričujoče knjige.

UREDNIKA
MARINO BUDICIN — MIHAEL SOBOLEVSKI

KAZALO AUTORA — INDICE DEGLI AUTORI

A. D. — ALESSANDRO DAMIANI
A. F. — ANITA FORLANI
A. M. — ANTONIO MICULIAN
B. F. — O. P. — BRUNO FLEGO — OTTAVIO PAOLETIĆ
D. M. — DANIELA MILOTTI
G. S. — GIACOMO SCOTTI
H. B. — HERMAN BURŠIĆ
I. K. — IVO KOVAČIĆ
I. P. — IVANKA PAVLIĆ
L. G. — LUCIANO GIURICIN
Lj. K. — LJUBINKA KARPOWICZ
M. B. — MARINO BUDICIN
M. G. — MARIO GLOGOVIĆ
M. S. — MIHAEL SOBOLEVSKI
O. Đ. M. — OLGA ĐUKETIĆ—MAJIĆ
S. M. R. — SMILJKA MATELJAN — RADOVANOVIĆ
V. B. — VIŠNJA BASTA
V. Š. — VINKO ŠEPIĆ
Z. P. — ZDENKO PLEŠE

ABRAMOVIĆ JOSIP

Rođen je 17. veljače 1901. u Kuželju, općina Delnice, po zanimanju radnik, a zatim službenik.

Odmah nakon osnovne škole Abramović je počeo da radi i uskoro postaje aktivist naprednog radničkog pokreta. Do 1924. godine pripadao je Hrvatskoj seljačkoj stranci, od 1924. do 1929. godine bio je član Nezavisnih sindikata i simpatizer KPJ, tj. sve do odlaska na rad u Belgiju gdje je radio u ugljenokopima Eysden-Mineo od 1929. do 1935. godine. Za to vrijeme bavio se aktivno političkim radom; naime, 1931. postao je član KPJ i za vrijeme boravka u Belgiji bio sekretar ilegalne organizacije Saveza radnika i seljaka iz Jugoslavije u mjestu Eysden-Limburg. Od 1930. do 1935. godine bio je član kulturnog društva Sant Barbara. Kao partijskog radnika KPJ šalje ga u kolovozu 1935. u Moskvu na univerzitet KUMZ odakle, po direktivi Partije, odlazi u Španjolsku početkom listopada 1936. te, preko Švedske Holandije i Francuske stigao 11. listopada u Madrid gdje je bilo sjedište 5. puka (quinto regimento) kojim je rukovodio Centralni komitet Komunističke partije Španjolske. Internacionalisti, koji su u ovom razdoblju organizirano dolazili u Španjolsku, gotovo u pravilu bili su uključivani u 5. puk. Odatle je, nakon izvjesnog vremena, pripremljen njihov odlazak za Albacetu. Tu je grupa dobrovoljaca, u kojoj je bio i Abramović ostavila svoje stvari, pasoše i sve svoje dokumente, te dobila nova španjolska imena i legitimacije. Abramović se vodio pod imenom Anton Ludek. Nakon definitivnog formiranja bataljona i četa u Tarazoni, bio je prvo raspoređen u bataljon "Thaelmann", zatim se borio u Balkanskoj četi bataljon "Dombrovski" od koje se kao jezgre, formirao bataljon "Đuro Đaković", svibnja 1937. godine. Nekoliko mjeseci kasnije, nakon formiranja bataljona "Đuro Đaković" izabran je partijski komitet bataljona, a njegov sekretar je bio Josip Abramović. Taj komitet trebao je da vodi sav partijski rad u bataljonu, uključujući partijsko-politički rad kako sa španjolskim dobrovoljcima, tako i sa komunistima, Španjolcima. Na tom zadatku radio je Abramović sve do povlačenja interbrigada, vršeći ujedno i dužnost poručnika za vezu. Po završetku rata u Španjolskoj, Abramović se 9. veljače 1939. povlači u Francusku gdje je s ostalim interbrigadistima bio smješten u logor Argelès sur Mer, u kojem su bili vrlo teški uvjeti života. S grupom jugoslavenskih komunista Abramović je radio na okupljanju i organiziranju jugoslavenskih boraca. Za njihovu aktivnost saznala je policija, te je, nakon mjesec dana, bio sa još trinaestoricom Jugoslavena i prebačen u zatvor (tvrđavu) Collioure. Bio je to zloglasni zatvor sa prinudnim radom pod stalnim batinama. Nekoliko dana poslije dolaska, grupa uhapšenih jugoslavenskih komunista dogovorila se da zatraži objašnjenje o svom hapšenju od komandanta zatvora i, ako ih ne vrate u logor, da neće ići na rad, a objavit će i štrajk glađu. Njihove zahtjeve na francuskom jeziku pismeno je formulirao Oskar Juranić i s Vladom Popovićem predao ih i usmeno izložio komandantu zatvora. Prije nego su stupili u ovu akciju, preko jednog Španjolca, vozača kamiona, uputili su pismo Komitetu za pomoć borcima u Parizu, i detaljno ga obavijestili o režimu u tvrđavi Collioure, kao i o svojoj namjeri da štrajkaju glađu. Kako njihovom zahtjevu u zatvoru nije bilo udovoljeno, složno su stupili u štrajk glađu za što je saznala i francuska javnost, a naročito nakon njihovog pisma razvila se široka kampanja u Parizu protiv "sistema Collioure".

Nakon tog zloglasnog zatvora uslijedili su dugi dani života u logoru Gurs i Vernet, a od jeseni 1940. do kolovoza 1944. godine Abramović je u zatvorima Castre i Gailac. Za

ABRAMOVIĆ JOSIP

Abramović Josip nacque il 17 febbraio 1901 a Kuželje, comune di Čabar; di professione era operaio, in seguito impiegato. Subito dopo avere assolto la scuola elementare, Abramović cominciò a lavorare per assicurarsi così l'esistenza. Molto presto divenne pure attivista del movimento operaio progressista. Fino al 1924 fece parte del Partito contadino croato; fu membro dei Sindacati indipendenti e simpatizzante del Partito comunista della Jugoslavija dal 1924 al 1929, cioè sino alla sua partenza per il Belgio: in quel paese lavorò nelle miniere Eysden-Mineo sino al 1935. In tutto quell'arco di tempo si dedicò ad un'intensa attività politica; infatti venne assunto nel P.C.J. nell'anno 1931 e durante il soggiorno belga ebbe la mansione di segretario dell'organizzazione illegale della Lega degli operai e dei contadini della Jugoslavia con sede nella località di Eysden Limburg. Dal 1930 al 1935 fu membro della società culturale "Santa Barbara". Quale lavoratore di partito fu inviato dal Partito comunista iugoslavo a Mosca nell'agosto 1935 per frequentare l'università KUMZ e di lì, su direttiva del Partito, si trasferì in Spagna. Si era mosso dall'URSS il 7 ottobre 1936 e, passando per la Svezia, l'Olanda e la Francia, l'11 ottobre giunse a Madrid. Lì aveva la sua sede il V Reggimento diretto dal Comitato centrale del Partito comunista spagnolo. Gli internazionalisti che in quel periodo giungevano in modo organizzato in Spagna, quasi tutti venivano di regola inquadrati nel V Reggimento, da dove, dopo un certo tempo, erano inviati ad Albacete. In quella località il gruppo di volontari, fra cui si trovava pure Abramović, depositò le proprie cose, i passaporti e gli altri documenti, furono loro assegnati nuovi nomi con le rispettive carte d'identità spagnole. Abramović operò con il nome di Anton Ludek. Dopo la completa formazione del battaglione e della compagnia, avvenuta a Tarragona, Abramović fu dapprima destinato al Battaglione "Thaelmann", poi militò nella Compagnia balcanica del Battaglione "Dombrovski", la quale formerà il nucleo del costituendo Battaglione "Duro Daković" nel maggio del 1937. Alcuni mesi dopo l'avvenuta costituzione di detto battaglione fu eletto il comitato di partito, di cui Josip Abramović divenne segretario. A tale comitato era demandato tutto il lavoro politico del battaglione, incluso quello ideologico sia con i volontari sia con i comunisti spagnoli. Abramović mantenne quell'incarico fino alla ritirata delle Brigate internazionali, espletando contemporaneamente il compito di ufficiale di collegamento.

Alla conclusione del conflitto spagnolo, Abramović si ritirò il 9 febbraio 1939 in Francia, dove con gli altri combattenti delle Brigate internazionali fu internato nel campo di concentramento di Argelès-sur-Mer; lì le condizioni di vita erano assai dure. Con un gruppo di comunisti iugoslavi Abramović si occupò della raccolta e dell'organizzazione dei combattenti iugoslavi. La polizia ebbe sentore della loro attività e così, un mese dopo, egli venne arrestato insieme con altri tredici iugoslavi e gettato nel carcere-fortezza di Port de Collioure; si trattava di una casa di pena malfamata, in cui era applicato il lavoro forzato sotto continue bastonature. Alcuni giorni dopo il suo arrivo, il gruppo di comunisti iugoslavi decise di rivolgersi al comandante del carcere per spiegazioni in merito al loro arresto e, qualora non fossero stati rimandati al campo di concentramento, di rifiutarsi di andare al lavoro e di iniziare lo sciopero della fame. Le loro rivendicazioni furono stese in lingua francese da Oskar Juranić, che, assieme a Vlado Popović, le consegnò e le illustrò oralmente al comandante del carcere. Prima di procedere a quell'azione, per il tramite di uno spagnolo, carrettiere, avevano inviato una lettera a

svo vrijeme boravka u logorima i zatvorima Francuske Abramović je aktivno politički djelovao kao član KPJ. Nakon što su ga oslobodili pripadnici francuskog pokreta otpora, prebacuje se u Jugoslaviju i 15. siječnja 1945. stupa u NOVJ gdje je bio do 1. kolovoza 1945. vršeći dužnost pomoćnika komesara brigade u činu kapetana.

Nakon oslobođenja Josip Abramović bio je upravitelj Doma učenika u privredi u Zagrebu i načelnik Uprave stambenog fonda, Povjereništva stambenih poslova u Zagrebu, te aktivan društveno-politički radnik.

Umro je u Zagrebu 1973 godine.

V.B.

ABRAMOVIĆ JURAJ

Rođen je 6. veljače 1901. u Delnicama, po zanimanju rudar. Potječe iz radničke obitelji. Vrlo rano i sâm je postao radnik, te se uključio u napredni radnički pokret. U potrazi za boljom egzistencijom Abramović, poput mnogih Gorana, odlazi u pečalbu. Put ga je vodio u Kanadu gdje se zaposlio kao rudar. Povezao se s tamošnjim radničkim i komunističkim pokretom, a nakon izbijanja španjolskog građanskog rata, po direktivi KP Kanade, odlazi u Španjolsku. Iz Kanade u Španjolsku krenuo je s prijateljem i zemljakom Matijom Bolfom. Preko New Yorka, Le Havra i Pariza stigao je 24. veljače 1937. u Španjolsku. Abramović se kao borac na strani republikanskih snaga borio u Španjolskoj do 15. siječnja 1939. nakon čega se vratio organizirano preko KP Kanade u Kanadu.

V.B.

ANTIĆ EMIL

Rođen je u Selcima, općina Crikvenica, 6. lipnja 1910, poginuo 22. srpnja 1951. godine. Siromašnog je, radničkog porijekla. Otac mu je bio kovač. U potrazi za boljom zaradom, otac mu odlazi na rad u Argentinu 1914. godine. U kući je ostala majka Anka sa troje nezbrinute, malodobne djece. Prve godine života Emil je proveo u rodnom mjestu, gdje je završio osnovnu školu. Zbog vrlo teških materijalnih prilika u obitelji, nije mogao nastaviti školovanje u obližnjoj Crikvenici. Putem Hrvatskog radiše, društva koje se brinulo da djecu upućuje na zanate, Emil odlazi u Vinkovce da izuči pekarski

Parigi al Comitato incaricato di fornire aiuto ai combattenti e avevano spiegato in modo particolareggiato il tipo di regime interno praticato nella fortezza di Collioure, come pure la loro intenzione di dare il via a uno sciopero della fame. Siccome le loro richieste non furono accolte, cominciarono concordemente a digiunare. Pure l'opinione pubblica francese venne a conoscenza di tale stato di cose e, specialmente in seguito all'invio della loro lettera, fu promossa una vasta campagna contro il "sistema Collioure".

Alla permanenza nella fortezza di Collioure seguirono lunghi giorni trascorsi nei campi di concentramento di Gurs e di Vernet: dall'autunno 1940 all'agosto 1944 Abramović fu internato nei carceri di Castre e Gailac. Durante l'intero soggiorno nei campi di concentramento e nelle carceri francesi, Abramović, membro del Partito comunista della Jugoslavia, svolse un'intesa attività politica. Quando fu liberato da parte della Resistenza francese, passò in Jugoslavia e il 15 gennaio 1945 entrò nelle file dell'Esercito popolare di liberazione con la mansione di aiutante commissario di brigata e con il grado di capitano sino al primo agosto 1945, cioé sino alla liberazione del paese.

A liberazione avvenuta, Josip Abramović ricoprì la funzione di direttore della Casa degli allievi in economia e di responsabile della Direzione del fondo alloggi e del Fiduciariato degli affari abitazionali della città di Zagabria. Morì nel 1973 in Zagabria.

V.B.

ABRAMOVIĆ JURAJ

Abramović Juraj nacque il 6 febbraio 1901 a Delnice.

Proveniva da una famiglia operaia; pure lui divenne assai presto lavoratore e s'incluse nel movimento operaio progressista. Nella ricerca di migliori condizioni di esistenza, Abramović come molti suoi conterranei decise di emigrare; giunse così in Canada, dove si occupò come minatore. Si collegò con il movimento operaio e comunista di quel paese.

Scoppiata la guerra civile spagnola, su direttiva del Partito comunista canadese, partì per la Spagna. Compì il viaggio dal Canada alla Spagna con l'amico Matija Bolf. Passando per New York, Le Havre e Parigi, arrivò sul suolo iberico il 24 febbraio 1937. L'Abramović combattè dalla parte delle forze repubblicane spagnole sino al 15 gennaio 1939, quando rientrò in Canada in modo organizzato per opera del Partito comunista canadese.

V.B.

ANTIĆ EMIL

Antić Emil nacque a Selce, comune di Crikvenica, il 6 giugno 1910. Proveniva da povera famiglia operaia; il padre faceva il fabbro; in cerca di un migliore guadagno, emigrò per lavoro in Argentina nell'anno 1914. A casa rimasero la madre Anka e tre bambini incapaci di provvedere al proprio sostentamento. Emil trascorse i primi anni della propria infanzia nel paese natio, dove completò la scuola elementare. A causa delle assai difficili condizioni di vita, non poté continuare gli studi nella vicina Crikvenica. Grazie all'interessamento della società "Hrvatska radiša", che curava l'invio dei ragaz-

zanat. Tu pohađa i zanatsku školu. Suočen s teškoćama života u stranom gradu, prekida učenje i vraća se u Selca i u svojoj trinaestoj godini počinje raditi u hotelu da bi pomogao majci. Ojačavši, u petnaestoj godini odlazi kao građevinski radnik na izgradnju željezničkih pruga u Srbiji. 1931. godine se vraća u rodno mjesto, a u proljeće odlazi na odsluženje vojnog roka.

Poslije toga se opet vraća građevinskim radovima i u Kosovskoj Mitrovici dobiva kvalifikaciju zidarskog majstora. Mukotrpno sazrijevanje, teške materijalne prilike i stalna potreba da pomaže majci, te njegov desetogodišnji rad na raznim gradilištima Jugoslavije, formirali su ga u radnika-proletera koji razmišlja o tadašnjem nepravednom društvenom sustavu i o ulozi radnika u tome društvu. Opredijelivši se za revolucionarni radnički pokret, postaje član URSS-ovih sindikata 1934. godine. Te iste godine u Kosovskoj Mitrovici postaje član Radničke čitaonice, društva "Abrašević" i nogometnog Radničkog kluba. Obrazujući se kulturno i politički, postaje borac za radnička prava. Sudjeluje u štrajkovima u Trepči i Prištini, zbog čega ga i policijski kažnjavaju. U jesen 1934. godine se vraća u Selca i, željan još više stručnog znanja, upisuje se u Crikvenici u zidarsku školu. Nakon trogodišnjeg školovanja završava je 1937. godine. U Selcima se odmah po dolasku pridružio naprednoj grupi koja je djelovala uz Knjižnicu. Postaje član njezinog diletantskog odsjeka, igra u Nušićevim komadima. Sudjeluje intenzivno u kulturnom i političkom životu svog rodnog mjesta. Aktivan je i u štrajku radnika na izgradnji puta Sušak- Senj. Bio je hapšen i kažnjavan.

Pripadajući naprednoj političkoj grupi Selčana, bio je obaviješten i o događajima u Španjolskoj, čitajući časopis Književnik i Proleter, organ KPJ koji su donosili vijesti o formiranju internacionalnih brigada. Krajem 1936. godine ti mladi napredni ljudi dobijaju i poziv KPJ upućen komunistima i antifašistima za pomoć borbi španjolskog naroda. Željeli su da se priključe dobrovoljačkim jedinicama i tražili su način na koji bi to organizirali. Legalno se nije moglo otputovati, jer su proganjani i onemogućavani svi oni koji su se htjeli pridružiti internacionalnim brigadama. Najzad su dobili pasoše kao šumski radnici koji će raditi u šumama sjeverne Francuske. Grupa, u kojoj je bio i Emil Antić, krenula je prema Francuskoj 1. studenog 1937. U Francuskoj su se od grupe koja je ostala u Ardenskim šumama odvojili Vicko Antić i Miro Zurak. Oni su u Parizu uspostavili kontakt sa Komitetom za pomoć španjolskom narodu, obavijestili o tome grupu u Ardenima i već poslije nedelju dana su s vodičem prešli Pirineje i došli u Španjolsku 15. studenog 1937. Nakon kraćeg zadržavanja u regrutnom centru Casas Ibañez upućen je u artiljerijsku bazu. Najprije je u bateriji "Stjepan Radić", a zatim u bateriju 129. internacionalne brigade. Bio je u prvim borbenim redovima kod Santa Barbare, Pablita, Linaresa, Peña Marca, Peña Blanca. Na frontu je proveo neprekidno deset mjeseci. U jugoslavenskom je bataljonu opet u Kataloniji, u borbama početkom 1939. godine. U Španjolskoj mu je 1. svibnja 1938. potvrđeno članstvo u KPJ. Nakon završetka rata u Španjolskoj interniran je u logorima Francuske. Prvi bijeg mu nije uspio, ali u proljeće 1941. ipak napušta Francusku i preko Leipziga uspijeva se prebaciti u Jugoslaviju. Želi da se na poziv KPJ priključi borbenim partizanskim jedinicama. U Zagrebu već poslije 14 dana dobiva vezu i odlazi u Babin Potok u Lici, kamo stiže 18. rujna. Odmah je upućen u I partizanski odred "Velebit" kao politički komesar 1. sektora Divoselo-Čitluk-Počitelj, a zatim kao politkomesar 3. bataljona PO "Velebit". Nakon toga je komandir jurišne čete "Pekiša Vuksan", a nešto kasnije operativni oficir Udarnog bataljona Ličke grupe NOP odreda. Od kolovoza 1942. je politkomesar bataljona Ognjen Price. U veljači 1943. odlazi na područje Gorskog kotara i Hrvatskog

zi all'apprendimento dei mestieri, Emil andò a Vinkovci ad imparare l'arte del panettiere e, a tale scopo, frequentò la locale scuola apprendisti. Costretto dai disagi esistenziali, in una città estranea, interruppe l'apprendistato e ritornò a Selce, dove, all'età di tredici anni, cominciò a lavorare nell'albergo per aiutare la madre. Divenuto più robusto, a quindici anni, si occupò come lavoratore edile nella costruzione delle strade ferrate della Serbia. Nel 1931 rientrò nel paese natale e, nella primavera del medesimo anno, andò a prestare il servizio di leva.

Congedato, riprese a lavorare alla costruzione di opere edili anche a Kosovska Mitrovica, dove ottenne la qualifica di mastro muratore. La travagliata maturazione, le gravi condizioni materiali e la costante necessità di soccorrere la madre, nonché la sua decennale esperienza nei vari cantieri della Jugoslavia, concorsero a trasformarlo in proletario preoccupato del vigente, ingiusto ordine sociale e del ruolo assegnato alla classe operaia. Avendo optato per il movimento operaio rivoluzionario, aderì nel 1934 all'Unione dei sindacati operai della Serbia. In quel medesimo anno, a Kosovska Mitrovica divenne membro della Sala di lettura operaia, della società "Abrašević" e della squadra di calcio. L'elevazione sia culturale sia politica ne fece un propugnatore dei diritti del lavoratore. Partecipò agli scioperi di Trepča e di Priština e subì pene amministrative. Nell'autunno del 1934, ritornato a Selce, e desideroso di approfondire la sua preparazione professionale s'iscrisse alla scuola triennale per muratori di Crikvenica, che terminò con successo nell'anno 1937. A Selce, subito dopo il suo rientro, aderì ad un gruppo progressista che operava parallelamente alla Sala di lettura; divenne membro della sua sezione dilettantistica e si esibì in lavori di Nušić. Diede un forte contributo alla vita culturale e politica del suo paese natale. Prese parte attiva allo sciopero dei lavoratori occupati nella costruzione della strada Sušak-Segna; fu arrestato e punito.

Nell'ambito del gruppo politico progressista di Selce era stato informato anche in merito agli avvenimenti spagnoli: leggevano le riviste "Il letterato" e "Il proletario" (organo del Parito comunista iugoslavo), che riportavano notizie circa la formazione delle Brigate internazionali. Alla fine del 1936 ricevettero pure l'invito del Partito comunista della Jugoslavia, rivolto ai comunisti e agli antifascisti perché aiutassero la lotta del popolo spagnolo. Desideravano unirsi alle unità volontarie e perciò escogitarono il modo per realizzare tale proposito. Non era possibile mettersi in viaggio legalmente, perché tutti coloro che avevano voluto aderire alle Brigate internazionali erano stati perseguitati e impossibilitati. Alla fine ottennero il passaporto quali lavoratori forestali, destinati a prestare la propria opera nei boschi della Francia settentrionale. Il gruppo, di cui faceva parte Emil Antić, partì per la Francia il primo novembre 1947; raggiunto quel paese, si staccarono dal gruppo, fermatosi nelle foreste delle Ardenne, Vicko Antić e Miro Zurak. Costoro a Parigi si misero in contatto con il Comitato incaricato degli aiuti al popolo spagnolo, lo informarono dell'esistenza del gruppo nelle Ardenne; solo dopo una settimana superarono con una guida i Pirenei ed entrarono in Spagna il 15 novembre 1937. Fatta una breve sosta nel centro di reclutamento di Casas Ibañez, il nostro fu inviato ad una base di artiglieria, dapprima alla Batteria "Stjepan Radić" e poi a quella della 129ª Brigata internazionale. Fu nelle prime file durante i combattimenti presso Santa Barbara, Pablito, Linares, Peña Marco, Peña Blanca. Al fronte trascorse nove mesi ininterroti. Ricomparve nel Battaglione iugoslavo nella Catalogna, negli scontri che si svolsero agli inizi dell'anno 1939. Intanto, in Spagna, il primo maggio 1938 gli era stata confermata l'appartenenza al Partito comunista iugoslavo. A guerra spa-

primorja. Komandant je bataljona 14. brigade, a zatim na istoj dužnosti u 6. brigadi 13. primorsko-goranske divizije. U lipnju i srpnju 1943. je obavještajni oficir 1. brigade 13. primorsko-goranske divizije i istovremeno formira Prateći bataljon iste divizije. Komandant je najprije Pratećeg bataljona, a zatim 1. artiljerijskog diviziona Primorsko-goranske divizije. Od rujna 1944. do ožujka 1945. je na raznim dužnostima u 13. diviziji. Bio je komandant 2. odreda Primorsko-goranske grupe odreda, zatim načelnik štaba 2. brigade 13. primorsko-goranske divizije. Neposredno pred završetak rata formirao je samohodnu moto-mehaniziranu grupu koja je s IV armijom sudjelovala u borbama za oslobođenje Rijeke i Istre.

Proizveden je u čin kapetana u studenom 1943, a u lipnju 1945. u čin majora. Poslije rata završava Artiljerijsku oficirsku školu u Zagrebu. Kao oficir u činu potpukovnika je na raznim dužnostima u Jugoslavenskoj narodnoj armiji.

Prvoborac je i nosilac Partizanske spomenice 1941. Sudjelovao je kao delegat na V kongresu KPJ u Beogradu 1948. godine. Poznat kao neustrašiv borac, bio je jako omiljen među drugovima. Sudionik dviju revolucija, španjolske i jugoslavenske, život je izgubio u nesretnom slučaju 22. srpnja 1951. nedaleko od Karlovca. Vraćajući se s vojne vježbe sa slušateljima Više vojne akademije, prevrnuo se kamion, u kojem su bili artiljerijski oficiri, i u toj nesreći je Emil Antić poginuo.

S. M. R.

ANTIĆ VICKO

Rođen u Selcu, općina Crikvenica, 2. listopada 1912. godine. Siromašnog je porijekla, otac mu je bio zidar. Završio je osnovnu školu u Selcima, a dva razreda građanske škole u Crikvenici. Nakon toga, u svojoj trinaestoj godini, odlazi s ocem na sezonski rad. Radio je na gradnji puteva i željezničke pruge u Srbiji. U Beogradu od 1928 - 1931. godine završava bravarski zanat i tri razreda zanatske škole. U vojsci je završio aero-mehanički kurs. Poslije završetka narodnooslobodilačke borbe je otišao na vojnu akademiju Frunze u Moskvi. Završio je u studenom 1947. godine.

Od 1931. do odlaska u vojsku 1933. je zaposlen u Beogradu. Tu dolazi prvi put u dodir sa revolucionarnim radničkim pokretom i sindikalno organiziranim radnicima. Nakon odsluženja vojnog roka u Zagrebu, vraća se u rodno Selce.

gnola finita, si ritrovò nei campi di concentramento della Francia; non ebbe successo il suo primo tentativo di fuga. Tuttavia, nella primavera del 1941, lasciò il suolo francese e, attraverso Lipsia, riuscì a passare in Jugoslavia. Desiderava unirsi, su invito del Partito comunista, alle formazioni combattenti partigiane. Solo quattordici giorni dopo, a Zagabria, attuò il collegamento e fu a Babin Potok, nella Lika, dove giunse il 18 settembre. Fu subito assegnato al X Distaccamennto partigiano "Velebit" con la mansione di commissario politico del I Settore Divoselo-Čitluk-Počitelj ed in seguito del III Battaglione distaccamenti partigiani "Velebit". Divenne, poi, comandante della Compagnia d'Assalto "Pekiša Vukšan" e ufficiale operativo del Battaglione d'Assalto della Lika del Gruppo distaccamenti partigiani. Dall'agosto 1942 ricoprì la carica di commissario politico del Battaglione "Ognjen Prica". Nel febbraio 1943 venne inviato nel Gorski kotar e nel Litorale croato. Fu comandante di battaglione nella 14ª Brigata ed in seguito nella 6ª Brigata della 13ª Divisione litoranea montana. Nel periodo giugno-luglio 1943 costituì il Battaglione di scorta in seno all'unità suddetta, prendendone il comando. Ricoprì anche la carica di comandante del I Corpo di artiglieria della 13ª Divisione. Dal Settembre 1944 al marzo 1945 si trovò a svolgere varie mansioni in seno alla suddetta Divisione (comandante di distaccamento, capo dello stato maggiore).

Nell'ultimo mese di guerra costituì il Gruppo moto-meccanizzato che, assieme alla IV Armata, prese parte ai combattimenti per la liberazione di Fiume e dell'Istria.

Nel novembre 1943 gli fu conferito il grado di capitano, nel giugno del 1945 quello di maggiore.

Dopo la conclusione del conflitto, assolse la scuola ufficiali di artiglieria a Zagabria e, con il grado di tenente colonello, ricoperse svariati incarichi di responsabilità nell'Armata iugoslava.

Quale combattente della prima ora, gli fu conferita la "Medaglia commemorativa partigiana 1941". Intervenne in qualità di delegato al VI Congresso del Partito comunista iugoslavo a Belgrado nell'anno 1948. Riconosciuto come combattente intrepido, era assai stimato dai compagni. Questo partecipante a due rivoluzioni, quella spagnola e quella iugoslava, perse la vita in un incidente stradale, avvenuto il 22 luglio 1951, nei pressi di Karlovac. Mentre ritornava dalle esercitazioni militari con gli allievi dell'Accademia superiore, l'autocarro su cui si trovavano gli ufficiali di artiglieria si capovolse e nella disgrazia perse la vita pure Emil Antić.

S. M. R.

ANTIĆ VICKO

Antić Vicko ebbe i natali a Selce, comune di Crikvenica, il 2 ottobre 1912. La sua famiglia era povera; il padre faceva il muratore. Assolse la scuola elementare a Selce e due classi della scuola cittadina a Crikvenica. Quindi, all'età di tredici anni, cominciò assieme al padre, a lavorare come salariato stagionale nella costruzione di strade e di ferrovie nella Serbia. A Belgrado, dal 1928 al 1931, completò la scuola apprendista per il mestiere di fabbro. Durante il servizio di leva frequentò un corso di aereo-meccanica. Alla conclusione della lotta popolare di liberazione fu inviato a Mosca a seguire i corsi dell'Accademia militare; superò l'esame finale nel novembre del 1947.

Dal 1931 sino alla sua partenza per il servizio di leva, avvenuta nel 1933, fu oc-

Kao i u mnogim drugim mjestima, a nakon šestojanuarske diktature, Komunistička partija je svoje djelovanje u Selcima, u to vrijeme organizirala kroz razne legalne forme rada nekih ustanova i društava. Kulturno i revolucionarno žarište, oko kojeg su se okupljale najnaprednije političke snage ovog kraja, bila je Knjižnica i čitaonica. Osim napredne marksističke literature, čitaonica je dobivala tajnim kanalima s vremena na vrijeme i ilegalnu partijsku štampu. Antić se po povratku u Selce odmah uključio u rad Knjižnice i čitaonice. U siječnju 1937. godine bio je izabran i za njezinog knjižničara, a te iste godine je postao i član Komunističke partije Jugoslavije.

Izbijanjem španjolskog građanskog rata, mnoge napredne novine su donosile vijesti o borbi španjolskog naroda da odbrane mladu španjolsku republiku od fašističkog nadiranja. Grupa omladinaca u Selcima je pratila te vijesti i čitajući časopis Književnik i partijski list Proleter, bili su obaviješteni o formiranju internacionalnih brigada. Krajem 1936. godine su dobili i poziv KPJ upućen komunistima i antifašistima za pomoć u borbi španjolskog naroda. Želeći se priključiti toj borbi, tražili su način kako da otputuju iz Jugoslavije i pridruže se borcima španjolske republikanske armije. Legalno i organizirano nisu mogli otputovati, jer su proganjani svi koji su se izjašnjavali za Španjolsku Republiku. Nakon mnogih nastojanja i kombinacija, omladinci iz Selaca su odlučili da se formalno priključe grupi šumskih radnika iz Gorskog kotara, koja je odlazila na sječu šume u Francusku. Jedan od organizatora toga putovanja bio je i Vicko Antić. Trinaestorica dobrovoljaca iz Vinodola je 1. studenog 1937. krenula prema sjevernoj Francuskoj, u Ardenske šume. U gradu Sedanu Vicko Antić i Miro Zurak su se odvojili i otputovali u Pariz, s namjerom da uhvate vezu koja će ih prebaciti u Španjolsku. Uspostavivši u Parizu vezu s Komitetom za pomoć španjolskom narodu, obavijestili su drugove u Ardenima da im se pridruže. Već poslije nedelju dana je grupa iz Vinodola prešla Pirineje i došla u Španjolsku.

U grad Figueras su stigli 15. studenog 1937. U regrutnom centru Casas Ibañez, pored mjesta Albacete, Antić je proveo tri mjeseca, pohađajući vojnu i političku nastavu. Od siječnja 1938. godine je u 129. internacionalnoj brigadi, bataljonu "Đuro Đaković". Najprije je vojnik, a od 2. kolovoza 1938. vodnik. Borio se u prvim borbenim redovima kod Morella, Pablita i Manzanaresa. Sudjelovao je u vojnim operacijama na levantskoj i aragonskoj fronti. Sedam mjeseci je neprestano proveo na frontu, od ožujka do listopada 1938. godine. Zvanično, rat u Španjolskoj je bio završen 1. travnja 1939. godine. Čekajući repatrijaciju, borci internacionalnih brigada su bili prikupljeni u raznim mjestima Katalonije, u blizini španjolsko- francuske granice, već od početka te godine. Tu su na inicijativu francuskog revolucionara Andrè Marty-a bile opet formirane borbene jedinice. U mjestu La Garriga formiran je jugoslavenski bataljon pod komandom Ivana Rukavine. Vicko Antić je najprije bio u štabu bataljona, a zatim u borbenoj četi. Povlačeći se prema francuskoj granici, oni su vodili borbe s neprijateljima da bi omogućili evakuaciju stotina tisuća civilnog stanovništva i ranjenika. Na frontu Katalonije Antić je proveo od siječnja do 9. veljače 1939, kada je prešao španjolsko-francusku granicu. U Francuskoj je prvo vrijeme u logoru Sainte Cyprien, zatim od 1. travnja 1939. u logoru Gurs. U tim logorima članovi KPJ razvijaju intenzivnu političku i kulturnu djelatnost. Antić vrši dužnost kurira i poštara. Ta će mu dužnost poslije dati mogućnost da mnogim logorašima pomogne u bijegu. Da bi razbili dobro organiziranu jugoslavensku grupu, logorska uprava ih raseljava u razne logore. Tako je Antić otjeran u logor Argelès sur Mer.

cupato a Belgrado, dove venne per la prima volta a contatto con il movimento operaio rivoluzionario e con gli operai organizzati nei sindacati. Terminata la ferma a Zagabria, fece ritorno alla nativa Selce.

Come successe in molte altre località, specialmente dopo l'introduzione della dittatura del 6 gennaio, il Partito comunista di Selce organizzò allora la propria azione attraverso varie forme legali poggianti su alcune istituzioni e società. Il centro culturale e rivoluzionario, che polarizzava le forze politiche più progressive della zona erano la Biblioteca e la Sala di lettura. Oltre alla letteratura marxista, la Sala di lettura riceveva, per vie segrete, di tanto in tanto, pure la stampa clandestina di partito. Antić, subito dopo il suo rientro a Selce, s'incluse nel lavoro della Biblioteca e della Sala di lettura. Nel gennaio 1937 fu eletto a suo bibliotecario e nel medesimo anno divenne membro del Partito comunista iugoslavo.

Allo scoppio della guerra civile spagnola, numerosi quotidiani progressisti riportavano notizie riguardanti la lotta sostenuta da quel popolo per la difesa della sua giovane repubblica contro l'attacco fascista. A Selce un gruppo di giovani seguiva tali notizie; grazie alla rivista "Il letterato" e al giornale "Il proletario" venne a conoscenza della formazione delle Brigate internazionali. Alla fine del 1936 ricevettero pure l'appello del Partito comunista iugoslavo indirizzato ai comunisti e agli antifascisti perchè porgessero aiuto alla causa del popolo spagnolo. Intendendo inserirvisi, escogitarono il modo per partire dalla Jugoslavia e unirsi ai combattenti dell'Armata repubblicana spagnola. Non potevano farlo legalmente e in forma organizzata, perchè venivano perseguitati tutti coloro che esprimevano solidarietà per la Repubblica spagnola. Falliti molti tentativi e combinazioni, i giovani di Selce decisero di associarsi formalmente al gruppo di lavoratori forestali del Gorski kotar, che si recava in Francia a tagliare i boschi. Uno degli organizzatori di quel viaggio fu Vicko Antić; tredici volontari si mossero da Vinodol il primo novembre 1937 in direzione della Francia settentrionale, verso i boschi delle Ardenne. Nella città di Sedan, Vicko Antić e Mirko Žurak si staccarono dal gruppo e proseguirono per Parigi con l'intenzione di trovare i collegamenti che permettessero loro di giungere in Spagna. Stabiliti i contatti a Parigi con il Comitato incaricato dell'aiuto al popolo spagnolo, avvertirono i compagni delle Ardenne di unirsi a loro. Una settimana dopo il gruppo, partito da Vinodol, superò a piedi i Pirenei e toccò il suolo iberico.

Arrivarono nella città di Figueras il 15 novembre 1937. Nel centro di reclutamento di Casas Ibañez, vicino alla località di Albacete, Antić trascorse tre mesi di addestramento militare e politico. Dal gennaio 1938 fece parte del Battaglione "Duro Daković" della 129ª Brigata internazionale, dapprima come soldato semplice, dal 2 agosto 1938 con il grado di caporalmaggiore. Fu con le prime unità combattenti a Morella, a Pableto e a Manzanares; le operazioni militari di Levante e dell'Aragona lo videro protagonista. Al fronte rimase per sei mesi ininterrotti, da marzo a ottobre dell'anno 1938; non fu ferito.

La guerra spagnola finì ufficialmente il primo aprile 1939. In attesa del rimpatrio, i combattenti delle Brigate internazionali furono concentrati in alcune località della Catalogna, nelle vicinanze della linea di demarcazione ispano-francese, sin dall'inizio di tale anno. Lì, per iniziativa del rivoluzionario francese André Marty, vennero ricostituite le unità combattenti; nella località di La Garriga fu formato il Battaglione iugoslavo al comando di Ivan Rukavina. Vicko Antić all'inizio operò al comando del battaglione, poi

Nakon napada Njemačke i Italije na Jugoslaviju, po direktivi KPJ, španjolski dobrovoljci su pokušavali na razne načine napustiti logore i priključiti se narodnooslobodilačkom ratu. Vicko Antić bježi iz Argelèsa do Perpignana pješačeći, dalje nastavlja vlakom do Marseillea kamo stiže 26. ožujka 1941. Kako nije mogao legalno putovati u Jugoslaviju, nakon 12 dana ide u Lyon i zatim u Pariz. Da bi se mogao prebaciti u Jugoslaviju, odlazi na rad u Sudete. U studenom je dobio vizu za Jugoslaviju. Ilegalno je prešao granicu kod Brežica 4. studenog. Posredstvom ilegalnog punkta za primanje španjolskih dobrovoljaca u Zagrebu, prebačen je u Slavoniju i 11. studenog je upućen u Psunjsku četu. Od toga dana će iskusni španjolski borac, revolucionar i partizan Vicko Antić, nastaviti borbu protiv fašizma, a za oslobođenje zemlje, vodeći kao partizanski vojni komandant borce u mnoge uspješne bitke. Od ožujka 1942. je komandant Psunjskog bataljona, (od srpnja je komandant Psunjskog odreda) a od studenog komandant 12. slavonske proleterske brigade. Od veljače 1943. je komandant III operativne zone, a od svibnja 28. divizije. Diviziju i komandanta osobno je iste godine pismenom naredbom pohvalio maršal Tito za veliko junaštvo i uspješne borbe oko Zagreba. Naredbom Glavnog štaba Hrvatske, u veljači 1944, Vicko Antić je premješten u Gorski kotar na dužnost komandanta 13. primorsko-goranske divizije, a od kolovoza u istoj funkciji u novoformiranu Prvu hrvatsku diviziju KNOJ-a.

Tom je divizijom komandirao do kraja 1945. godine, kada radi daljnjeg vojnog obrazovanja odlazi na vojnu akademiju "T.M. Frunze" u Moskvi. Nakon povratka iz SSSR-a, Antić u JNA ima visoke funkcije. Bio je načelnik Štaba komande tenkovskih jedinica Ministarstva narodne obrane, načelnik Štaba I vojne oblasti u Beogradu, a od siječnja 1954. do odlaska u mirovinu pomoćnik komandanta Ratnog zrakoplovstva i PVO. Istovremeno je vršio niz važnih partijskih funkcija. Bio je politički sekretar Opunomoćstva CK SKJ za organizaciju SK u RV i PVO, zatim član Opunomoćstva CK SKJ za organizaciju SKJ u JNA. Sudjelovao je na svim poslijeratnim kongresima Partije, osim na devetom. Od prosinca 1947. godine je general-major, a u činu general-pukovnika je završio aktivnu službu u JNA 1972. godine. Od odlaska u mirovinu aktivno radi u društveno- političkim organizacijama. Bio je potpredsjednik Republičkog odbora SUBNOR-a SR Hrvatske, član Predsjedništva i predsjednik komisije za ONO i DSZ Saveznog odbora Jugoslavije, član Koordinacionog odbora za ONO i DSZ Savezne konferencije SSRN Jugoslavije, član Savjeta za pitanja društvenog položaja žena SSRN Hrvatske, član Komisije i predsjednik za administrativna pitanja SO SUBNOR-a Jugoslavije, član izdavačkog savjeta lista Borba, član Koordinacionog odbora SK SSRNJ za kadrovsku politiku u Federaciji i član Upravnog odbora Udruženja jugoslavenskih dobrovoljaca španjolske republikanske vojske 1936-1939. Član je Savjeta SR Hrvatske, a sada je član Savjeta Federacije.

Proglašen je narodnim herojem 27. studenog 1953.

Nosilac je "Partizanske spomenice 1941".

Vicko Antić je odlikovan mnogim jugoslavenskim i inozemnim odlikovanjima.

S. M. R.

in una compagnia operativa. Ritirandosi verso il confine francese, essi sostennero scontri cruenti con il nemico per facilitare l'evacuazione di centinaia di migliaia di civili e di feriti. Antić rimase sul fronte della Catalogna fino al 9 febbraio 1939, quando varcò il confine ispano-francese. In Francia trascorse i primi tempi internato nel campo di concentramento di St. Cyprien, quindi fu in quello di Argelès e, dal primo aprile 1939, nel campo di Gurs. I membri del P.C.J. svolgevano in quei campi un'intensa attività politica e culturale; ad Antić era stata affidata la mansione di corriere e di postino, la quale in seguito, gli permetterà di favorire la fuga di molti internati. Per spezzare il gruppo iugoslavo bene organizzato, la direzione del campo lo disperse, distribuendolo in varie altre sedi; così Antić ritornò ad Argelès.

Dopo l'aggressione della Germania e dell'Italia alla Iugoslavia, su direttiva del Parito comunista iugoslavo, i volontari spagnoli tentarono in più modi di lasciare i campi e di inserirsi nella guerra popolare di liberazione. Vicko Antić fuggì a piedi da Argelès a Perpignano, quindi proseguì in treno fino a Marsiglia, dove giunse il 26 marzo 1941. Dato che non poteva partire legalmente per la Iugoslavia, dodici giorni dopo raggiunse Lione e poi Parigi. Per poter passare in Iugoslavia, andò a lavorare nei Sudeti; in novembre ottene il visto per il rimpatrio; oltrepassò il confine clandestinamente nei pressi di Brežice, il 4 novembre. Grazie all'aiuto porto dalla stazione clandestina, incaricata dell'accoglimento dei volontari spagnoli, di Zagabria, si trasferì in Slavonia e l'11 novembre fu inviato alla Compagnia di Psunj; da quel giorno il combattente spagnolo, il rivoluzionario e il partigiano Vicko Antić continuerà la lotta contro il fascismo, per la liberazione della propria terra, guidando come comandante partigiano i propri combattenti in molte battaglie vittoriose. Dal marzo 1942 divenne comandante del Battaglione di Psunj, dal luglio comandante del Distaccamento di Psunj e dal novembre comandante della 12ª Brigata proletaria della Slavonia. Dal febbraio 1943 fu comandante della III zona operativa e dal maggio della 28ª Divisione. Quella unità e il suo comandante furono elogiati con ordinanza speciale del maresciallo Tito per le grandi prove di eroismo e per i combattimenti sostenuti vittoriosamente attorno a Zagabria. Un ordine dello stato maggiore supremo della Croazia, nel febbraio 1944, spostò Vicko Antić nel Gorski kotar con l'incarico di comandante della 13ª Divisione litoraneo-montana e da agosto fu assegnato con la medesima mansione alla neocostituta I Divisione croata del Comitato Popolare di Liberazione della Iugoslavia. Tenne il comando sino alla fine del 1945, quando, per approfondire la propria preparazione militare, frequentò a Mosca l'accademia militare "T.M. Frunze". Ritornato dall'URSS, Antić ricoprì elevati incarichi di responsabilità nell'Armata iugoslava. Fu capo di stato maggiore presso il Comando delle unità carriste del Ministero della difesa nazionale, capo di stato maggiore della I regione militare di Belgrado e, dal gennaio 1954 fino al collocamento a riposo, aiutante del comandante dell' areonautica e della Difesa antiaerea. Contemporaneamente svolse tutta una serie di importanti mansioni di partito; fu segretario politico della Lega dei comunisti in tempo di guerra; quindi membro della Procura del Comitato Centrale per l'organizzazione della Lega dei comunisti nell'Armata. Partecipò a tutti i congressi di partito postbellici, fatta eccezione per il nono. Nel dicembre 1947 fu nominato maggiore--generale; con il grado di colonello-generale concluse nel 1972 il servizio attivo nell'armata. Dal collocamento a riposo partecipò intensamente alla vita delle organizzazioni socio-politiche; ricoprì la funzione di vicepresidente del Comitato repubblicano dell'Associazione nei combattenti della guerra popolare di liberazione della Croazia, fu

BABIČ ANTON

Anton Babič se je rodil v Babičih (Koper) leta 1900. Po poklicu je bil rudar. Neznanega leta je emigriral v Kanado. 27. aprila 1937 je iz Kanade skupaj s številnimi prostovoljci odpotoval v Španijo in bil vključen v 15. mednarodno brigado, verjetno v kanadski bataljon "Mackenzie - Papineon".

O datumu in okoliščinah njegove smrti v španski vojski 18. februarja 1938 imamo različna poročila. Vsekakor je izključiti, da bi umrl v kraju Morella 18. februarja 1938 (februarja istega leta je bila fronta oddaljena skoraj sto kilometrov od tega mesta) oziroma med bitko pri Ebru (ta vojaška operacija se je razvila namreč julija 1938). Bolj verjetno je, da je padel med fašistično ofenzivo (februarja 1938) na Teruel, ofenzivo, ki se je začela 15. decembra 1937 in se zaključila 22. februarja 1938, ko so fašisti zasedli mesto. Pri obrambi Teruela so sodelovale edinice 5. korpusa republikanske armade, med katerimi tudi 35. divizija (v to divizijo je bila vključena 15. internacionalna brigada, znotraj katere je deloval tudi zgoraj omenjeni kanadski bataljon).

B.F.—O.P.

BASCHIERA EUGENIO

Rođen je u Rijeci 12. srpnja 1897. Bio je pomorac. Živio je u Rijeci do 1916. godine, kada je mobiliziran u austro-ugarsku vojsku i upućen na ruski front. Tu je uskoro bio zarobljen. Nakon izbijanja oktobarske revolucije stupio je u redove Crvene armije. U Sovjetskoj Rusiji nastanio se u Odesi. U lipnju 1926. godine ukrcao se na sovjetski brod koji je pristao u Rijeci. Tu je želio posjetiti majku, koju nije vidio od odlaska u vojsku, ali je bio odmah uhapšen zbog "ilegalnog povratka u zemlju". Kada je nakon nekog

membro della presidenza della commissione per la Difesa popolare globale e l'Autoprotezione civile del Comitato federale della Iugoslavia, membro del Comitato di coordinamento per la Difesa popolare globale e l'Autoprotezione civile della Conferenza federale dell'Alleanza socialista del popolo lavoratore della Croazia, membro e presidente della commissione per le questioni amministrative del Comitato federale dell'Associazione dei combattenti della Iugoslavia, membro del consiglio editoriale dei combattenti della Iugoslavia, membro del consiglio editoriale del quotidiano "Borba", membro del Comitato di coordinamento della Conferenza federale dell'Alleanza socialista del popolo lavoratore per la politica dei quadri della federazione e membro del Comitato direttivo dell'Associazione dei volontari iugoslavi dell'esercito repubblicano spagnolo dal 1936 al 1939, nonchè membro del Consiglio della Repubblica socialista di Croazia.

Fu proclamato eroe popolare il 27 novembre 1955.

Venne insignito della "Medaglia commemorativa partigiana 1941"; a Vicko Antić furono conferite numerose onorificenze iugoslave e straniere.

S. M. R.

BABIČ ANTON

Anton Babič nacque a Babici (Capodistria) nel 1900; di professione era minatore. Emigrò in Canada in data imprecisata. Il 27 aprile 1937 dal Canada accorse in Spagna assieme a numerosi volontari canadesi e venne inquadrato nella 15ª Brigata internazionale, probabilmente nel Battaglione canadese "Mackenzie-Papineon". Per quanto riguarda la data e le circostanze della sua morte nella guerra di Spagna va rilevato che esistono testimonianze alquanto discordanti tra loro e che sono da escludere le due versioni del suo decesso a Morella il 18 febbraio 1938 (nel febbraio del 1938 il fronte franchista si trovava a quasi 100 km da questa città), rispettivamente durante la battaglia dell'Ebro (questa operazione militare si svolse nel luglio del 1938). Appare più verosimile l'ipotesi del suo decesso (febbraio 1938) durante l'offensiva fascista su Teruel, iniziatasi il 15 dicembre 1937 e conclusasi il 22 febbraio 1938 con la presa della città da parte dei fascisti. Nella difesa di Teruel erano state impiegate alcune unità del V Corpo d'Armata repubblicano, tra le quali la 35ª Divisione (di essa faceva parte anche la 15ª Brigata internazionale nel cui organico operava il Battaglione canadese succitato).

B.F.—O.P.

BASCHIERA EUGENIO

Nacque a Fiume il 12 luglio 1897; di professione era marittimo. Visse a Fiume fino al 1916, quando venne arruolato nell'esercito austro-ungarico e inviato sul fronte russo, dove venne fatto prigioniero. Scoppiata la rivoluzione bolscevica aderì alla causa proletaria arruolandosi nell'esercito rosso. Nella Russia sovietica si stabilì ad Odessa. Nel giugno 1926, imbarcatosi su un piroscafo sovietico che fece scalo a Fiume, volle visitare la madre che non vedeva dall'inizio della guerra, ma venne prontamente arre-

vremena oslobođen, sproveden je u Labin, gdje mu je, prema izvještaju policije, bio "legalni domicil", budući da mu je majka rođena u tim krajevima. Ta mjera, međutim, bila je poduzeta zato da se ukloni iz Rijeke, kao neposredne granične zone, jer je bio smatran za politički opasnu osobu. Budući da u Labinu nije našao posla, pa je ostavši bez sredstava za život i bez mogućnosti da dobije pasoš da se vrati u Sovjetski Savez svojoj obitelji, otišao je ljeti 1928. godine u Trst. Tu se 1. kolovoza 1928. godine uspio ukrcati na jedan jugoslavenski brod i njime stići u Argentinu. Nastanio se u Buenos Airesu. Radio je kao pomorac (kuhar) ploveći pod raznim zastavama na relaciji Južna Amerika — Evropa. Jednom prigodom u siječnju 1930. doživio je brodolom nasred Oceana, no bio je spašen i liječen u bolnici Chelseu (Massachussets -SAD). Nakon kratkog boravka u SAD-u iste godine ilegalno se prebacuje u Francusku, gdje radi kao lučki radnik, ali je 1932. godine otkriven i prognan. U Oranu (Alžir) se namjeravao nastaniti ali ga je policija uhapsila i prisilila da otputuje iz te zemlje s ispravama o repatrijaciji koje je izdao talijanski konzulat. Ali, umjesto da se uputi u Italiju, ponovno je stigao u Francusku, iskrcavši se ilegalno u Marseilleu. Tu je ilegalno živio do 1934. godine, kada je ponovno bio prisiljen napustiti Francusku. Sklonio se opet u Oran, no uskoro je uhapšen i 1935. godine osuđen na godinu dana zatvora zbog jedne političke prepirke.

Postoje pretpostavke da se Baschiera od samog početka izbijanja građanskog rata u Španjolskoj priključio redovima nove "crvene vojske", kao što je to učinio i u vrijeme oktobarske revolucije. Njegovo je ime bilo navedeno u jednoj noti Kontraobavještajnog ureda pri Komandi korpusa talijanskih dobrovoljačkih trupa (fašisti) od 13. lipnja 1938. Tu se navodi da je on "crveni milicionar u redovima baterije Gramsci, 45. divizije crvene vojske".

Sasvim je sigurno da je E. Baschiera bio i u 3. bataljonu brigade "Garibaldi". To proistječe iz podataka Talijanskog udruženja antifašističkih dobrovoljaca u Španjolskoj iz Rima, prema kojima je Baschiera uključen u "popis boraca pod komandom Penchienattija". Kapetan Carlo Penchienatti bio je komandant spomenutog 3. bataljona.

Nakon raspuštanja (demobilizacije) internacionalnih brigada Baschiera se uspio skloniti u Alžir, ali su ga francuske kolonijalne vlasti uhapsile u Oranu 28. travnja 1940. godine "zbog prekršaja mjera izgona", te su ga 4. rujna 1940, nakon pada Francuske, predale talijanskoj policiji u Tripoliju. Otuda je, nakon prve odluke da bude interniran u koncentracioni logor u Buerat el Ksun, bio sproveden u Italiju, 29. studenog 1940. Tu ga je preuzela riječka policija i zatvorila ga u Rijeci 31. prosinca 1940. Riječka policija je u više navrata saslušavala E. Baschiera. Iako je nijekao, kao uostalom i drugi, da se borio u Španjolskoj, bio je osuđen na policijsku konfinaciju. Trinaestog ožujka 1941. sproveden je u logor Monteforte Irpino, gdje je vjerojatno bio do kapitulacije Italije. Posljednja zabilješka iz obimnog dosijea kvesture o E. Baschiera nosi datum 14. rujna 1942. U njoj je zabilježeno da je spomenuti "internirac otpušten iz civilne bolnice i ponovno sproveden u koncentracioni logor u Monteforte Irpino."

L. G.

BASTIANCICH GIORDANO

Rođen je u Puli 23. lipnja 1908; roditelji su mu Antonio i Catterina Viscovich. Od

stato per "rimpatrio clandestino". Liberato qualche tempo dopo venne trasferito forzamente ad Albona dove aveva "domicilio legale" dato che la madre era nativa di quelle parti. La misura però venne predisposta allo scopo di allontanarlo da Fiume, considerata immediata zona di confine, perché ritenuto individuo politicamente pericoloso. Da qui, non trovando lavoro, privo di mezzi di sussistenza e non potendo ottenere il passaporto richiesto per recarsi in Unione sovietica onde congiungersi alla famiglia, si allontanò nell'estate 1928 raggiungendo Trieste. Il 1 agosto 1928 riuscì ad imbarcarsi clandestinamente su un piroscafo jugoslavo e raggiungere l'Argentina, stabilendosi a Buenos Aires. Lavorò come marittimo (cuoco) navigando per diverse bandiere, facendo la spola tra il Sud America e l'Europa. In una di queste occasioni (gennaio 1930) naufragò in pieno oceano e venne miracolosamente salvato e trasportato nell'ospedale di Chelsea, Massachusetts (Stati Uniti). Dopo breve degenza, nello stesso anno si trasferì clandestinamente in Francia lavorando come scaricatore di porto, ma venne scoperto e sfrattato nel 1932. Ad Orano (Algeria), dove cercava di stabilirsi, venne arrestato dalla polozia e obbligato a partire munito del foglio di rimpatrio fornito dal Consolato italiano. Invece di far ritorno in Italia riuscì a raggiungere di nascosto Marsiglia. In Francia rimase fino al 1934, quando gli venne intimato per la seconda volta di lasciare il paese. Rifugiatosi nuovamente ad Orano venne arrestato nel 1935 e condannato ad un anno di carcere per una disputa politica.

Lo scoppio della guerra di Spagna lo vide, verosimilmente, accorrere fin dall'inizio nelle file dell'esercito spagnolo, come aveva fatto all'epoca della rivoluzione bolscevica. Il 13 giugno 1938 il nome di Eugenio Baschiera veniva segnalato in una nota dell'Ufficio di Contro Spionaggio presso il Comando del Corpo delle truppe volontarie italiane in Spagna (fasciste) quale "miliziano rosso appartenente alla Batteria "Gramsci" della 45ª Divisione dell'esercito rosso".

Eugenio Baschiera militò anche nel III Battaglione della Brigata "Garibaldi". Lo si deduce dai dati forniti dall'Associazione italiana dei combattenti volontari antifascisti in Spagna di Roma, secondo i quali egli figura nell'"elenco dei combattenti comandati da Carlo Penchienatti", comandante nella guerra di Spagna del suddetto III Battaglione.

Dopo la smobilitazione delle Brigate internazionali riuscì a rifugiarsi in Algeria. Il 28 aprile 1940 venne arrestato ad Orano dalle autorità coloniali francesi "per violazione di misura d'espulsione" e consegnato, il 4 settembre 1940, in seguito alla caduta della Francia, alla polizia italiana di Tripoli. Internato in un primo momento nel campo di concentramento di Buerat el Ksun, venne in seguito tradotto in Italia (29 novembre 1940), preso in cosegna dalla Questura di Fiume e incarcerato in questa città il 31 dicembre 1940. Condannato al confino, venne inviato il 13 marzo 1941 al campo di Monteforte Irpino, dove rimase probabilmente fino alla capitolazione dell'Italia. L'ultima notizia su Eugenio Baschiera è datata 14 settembre 1942. In essa si notifica che il suddetto "internato è stato dimesso dall'ospedale civile e riaccompagnato al campo di concentramento di Monteforte Irpino".

L. G.

BASTIANCICH GIORDANO

Nacque a Pola, il 23 giugno 1908 da Antonio e Catterina Viscovich. Negli anni

1928. do 1930. godine isticao se u komunističkom pokretu Pule. U prosincu 1930. godine preselio se u Tržič, a zatim je emigrirao u Francusku. Ime G. Bastiancicha registrirano je u spiskovima talijanskih boraca u Španjolskoj: u spiskovima KP Italije i Talijanskog udruženja dobrovoljnih antifašističkih boraca u Španjolskoj u Rimu. Nakon povratka u Francusku, a poslije povlačenja internacionalnih brigada iz Španjolske, stalno se nastanio u Nizzi.

B.F.—O.P.

BATELIĆ MATE

Rođen je u Dubrovi (Labin) 8. listopada 1893. Roditelji su mu Petar i Marija Belušić. Emigrirao je ilegalno u Francusku. G. Calandrone u knjizi "La Spagna Brucia" i B. Steffè u knjizi "Antifascisti di Trieste, dell' Istria, dell' Isontino e del Friuli in Spagna" registrirali su njegovu prisutnost u brigadi "Garibaldi". Iz Španjolske je otišao u veljači 1939. godine i u Francuskoj je interniran u logorima Argelès sur Mer i Gursu. Vjerojatno je stupio u radnu četu na francuskom frontu 1940. godine.

B.F.—O.P.

BELLEN EMIDIO (EMILIO)

Rođen je u Rijeci 28. ožujka 1902. Po zanimanju je bio zidar. Od najmladih dana pripadao je revolucionarnom pokretu, kao i otac mu Leone i braća Edmondo i Eustasio. Bio je učlanjen u Savez komunističke omladine, a kasnije u Komunističku partiju u Rijeci. U srpnju 1924. godine, budući da nije htio u vojsku, kamo je bio pozvan odmah nakon što je grad bio anektiran Kraljevini Italiji, pokušao je ilegalno prijeći granicu kod Tarvisa, emigrirati, ali je bio otkriven i vraćen. Iste godine, 28. srpnja, ponovo je pokušao bijeg ukrcavši se ilegalno na jedan engleski brod. Njegovo putovanje, međutim, završava u Palermu, gdje je bio otkriven i vraćen kući. Riječka policija hapsi ga 2. veljače 1925. zbog "upotrebe sile prema pripadnicima službe javne sigurnosti", ali je na sudenju oslobođen. U to doba Bellen je bio aktivni komunist s legitimacijom u Rijeci, kako proizlazi iz zaplijenjenih dokumenata sekretara Saveza mladih komunista Kvarnera, Riccarda Tonca, iz 1925. godine.

Mladi Emidio nije mogao više podnositi fašističku atmosferu u Rijeci. Nakon nekoliko propalih pokušaja, konačno je u svibnju 1925. uspio zamesti svoje tragove, prilikom posjete bratu Edmondu u Trstu, i emigrirati prvo u Jugoslaviju (Zagreb), a onda u Belgiju.

Otada počinje njegov težak emigrantski život ispunjen grozničavom aktivnošću borca antifašista i komunista. Nakon što se zaposlio u jednom rudniku ugljena u Châtelineau, u ožujku 1926. preselio se u Charleroi. Ovdje je razvio intenzivnu antifašističku aktivnost. Isticao se kao organizator i bio je jedan od prvih emigranata upisanih u kurs za usavršavanje rada komunista u Chatelotu. Zatim je boravio nekoliko mjeseci u Berlinu s ekipom zidara. Vratio se u Belgiju u siječnju 1927, nastanivši se u mjestu Vieux Campinaire, a onda u Chevatte (Liège).

1928-30 si distinse nella città per la sua attività comunista. Il 3 dicembre 1930 si trasferì a Monfalcone ed in seguito emigrò in Francia. Il nome di G. Bastiancich si trova registrato negli elenchi dei combattenti italiani di Spagna del Partito comunista italiano e dell'Associazione italiana dei combattenti volontari antifascisti in Spagna di Roma. Rientrato in Francia dopo il ritiro delle Brigate internazionali dalla Spagna, si stabilì definitivamente a Nizza.

B.F.—O.P.

BATELIĆ MATE

Nacque a Dubrova (Albona), l'8 ottobre 1893 da Petar e Marija Belušić. Espatriò clandestinamente in Francia. G. Calandrone in "La Spagna Brucia" e B. Steffè in "Antifascisti di Trieste, dell' Istria, dell'Isontino e del Friuli in Spagna" registrano la sua militanza nella Brigata "Garibaldi"; acquisì il grado di tenente. Uscì dalla Spagna nel febbraio 1939 e venne internato nei campi francesi di Argelès-sur-Mer e di Gurs. Nel 1940 si arruolò, verosimilmente, nelle compagnie di lavoro in partenza per il fronte francese.

B.F.—O.P.

BELLEN EMIDIO (EMILIO)

Nacque a Fiume il 28 marzo 1902; di professione era muratore. Aderì sin da giovanissimo al movimento rivoluzionario, assieme al padre Leone e ai fratelli Edmondo ed Eustasio. Militò nella Federazione giovanile comunista prima e nel Partito comunista di Fiume poi. Nel luglio 1924, non volendo prestare il servizio militare quando venne chiamato alle armi appena la città fu annessa al Regno d'Italia, tentò di varcare clandestinamente il confine presso Tarvisio allo scopo di emigrare, ma venne scoperto e rimpatriato con il foglio di via obbligatorio. Il 28 luglio dello stesso anno tentò nuovamente la fuga imbarcandosi clandestinamente a bordo di un piroscafo inglese. Il suo viaggio però si concluse a Palermo dove venne scoperto e rinviato a casa. Arrestato il 2 febbraio 1925 dalla polizia di Fiume per aver usato violenza contra la forza pubblica, venne assolto al processo. A quell'epoca il Bellen era un comunista attivo e tesserato di Fiume, come risulta dai documenti sequestrati nel 1925 al segretario della Federazione giovanile comunista del Carnaro Riccardo Tonc.

Ormai il giovane Emidio non poteva respirare più l'atmosfera creata dal fascismo a Fiume. Dopo alcuni tentativi falliti, finalmente, nel maggio 1925 riuscì a far perdere le sue tracce raggiungendo il fratello Edmondo a Trieste, espatriando prima in Iugoslavia (Zagabria) e poi in Belgio.

Da quel momento ebbe inizio la sua dura vita di emigrato imperniata su una fervente attività di militante antifascista e comunista. Dopo essere stato occupato in una miniera di carbone a Châtelineau, nel marzo 1926 si trasferì a Charleroi. Lì svolse un'intensa attività antifascista facendosi notare come organizzatore e per essere stato uno dei primi emigranti ad iscriversi al corso di perfezionamento comunista a Chatelôt. Soggiornò per qualche mese a Berlino impegnato con una squadra di muratori per

Prema talijanskoj policiji, koja je pratila i kontrolirala njegovo kretanje, smatrajući ga "opasnim komunistom kojeg treba uhapsiti i progoniti", Bellen je bio jedan od osnivača talijanske sekcije Antifašističke lige u Belgiji. On je pokušao, također, organizirati antifašističku sekciju u Roto Farcinnes; bio je predsjednik inicijativnog odbora. U Belgiji je Bellen bio vrlo aktivan i u antifašističkoj propagandi raspačavajući ilegalne novine, skupljajući novčane priloge za novine RISCATTO (Iskupljenje) i za SOCCORSO ROSSO (Crvena pomoć).

Kad je izbio rat u Španjolskoj, bio je jedan od prvih koji je stupio u internacionalne brigade. Prema jednom izvještaju talijanskog konzulata u Liège-u Bellen je "potajno otišao" iz svog stana, 23. listopada 1936. Prema istrazi, on je napustio Belgiju "da bi stupio u španjolsku crvenu miliciju". O njegovoj aktivnosti španjolskog borca, međutim, zna se vrlo malo. Jedine podatke imamo u dva izvještaja talijanskog konzulata u Liège-u, poslata Ministarstvu unutrašnjih poslova u Rim. U prvom, datiranom 28. prosinca 1936, riječ je o popisu dobrovoljaca "za crvenu vojsku", među kojima se nalazilo i ime E. Bellena. U drugom izvještaju od 9. svibnja 1939. navodi se da je Riječanin Bellen "vjerojatno preminuo u službi španjolske crvene milicije", a da nije moguće utvrditi ni mjesto ni datum njegove pogibije.

L. G.

BENCI MARIO

Rođen je u Puli 24. travnja 1915. godine. Roditelji su mu Mario i Antonija Milotich. Po zanimanju je bio vozač. Iselio je u Francusku i nastanio se u Nici. Godine 1936. otišao je u Španjolsku (Albacete) gdje je stupio u brigadu "Garibaldi". U toj internacionalnoj jedinici borio se do ožujka 1938. godine, kada se vratio u Nicu. Nakon talijanske okupacije Nice vratio se u Pulu.

B. F. — O. P.

BENCI RODOLFO

Rođen je u Puli 5. rujna 1912. Otac mu je Stefan, a majka Antonija Milotich. Godine 1928. boravio je u Nici, u Francuskoj, što je moguće zaključiti iz podataka pulskog matičnog ureda. Nije poznata godina kada je njegova obitelj odlučila emigrirati. Sigurno je da je to bilo u vrijeme velikih seoba pulske radničke klase. Svoj vrhunac ona je dosegla 1926. godine, stupanjem na snagu izvanrednih zakona, kojima započinju sudske i političke represalije, a uvođenjem Specijalnog suda nestaju i poslednji tragovi parlamentarno-buržoaske demokracije.

U vrijeme izbijanja građanskog rata u Španjolskoj R. Benci bio je aktivan u komunističkom pokretu. Slijedeći primjer mnogih svojih sunarodnjaka otišao je kao dobrovoljac u Španjolsku, da se bori protiv Frankovih fašista. Najprije je stigao u centar internacionalnih brigada — Albacetu, a kasnije je dodijeljen 14. internacionalnoj brigadi. U ovoj jedinici borio se na raznim frontovima, naročito na Ebru, u listopadu i prosincu 1938. godine. Osmog i devetog veljače 1939. godine posljednji dobrovoljci, među

rientrare nuovamente in Belgio nel gennaio 1927, stabilendosi a Vieux Campinaire e quindi a Chevatte (Liegi).

Secondo la polizia italiana, che seguiva e controllava le sue mosse ritenendolo un "comunista pericoloso da arrestare e perseguire", il Bellen fu uno dei fondatori della Sezione italiana della Lega antifascista in Belgio. Egli tentò anche di formare una sezione antifascista a Roto Farcinnes divenendo presidente del gruppo in gestazione. In Belgio Emidio Bellen era molto impegnato anche nella propaganda antifascista distribuendo giornali sovversivi, facendo sottoscrizioni per il "Riscatto" e per il "Soccorso rosso".

Con lo scoppio della guerra di Spagna fu uno dei primi ad arruolarsi nelle Brigate internazionali. Secondo un dispaccio del Consolato d'Italia a Liegi il Bellen si sarebbe "allontanato furtivamente" il 23 ottobre 1936. Dalle indagini esperite avrebbe lasciato il Belgio "per arruolarsi nelle milizie rosse spagnole". Sulla sua attività come combattente di Spagna però si sa molto poco. Gli unici accenni li abbiamo in due altri dispacci del Consolato italiano di Liegi inviati al Ministero dell'Interno di Roma. Il primo, datato 28 dicembre, riguardava un elenco di volontari "per l'esercito rosso" in cui figurava pure il nome di Emilio Bellen. Il secondo, del 9 maggio 1939, riferiva che il fiumano Emilio Bellen "sarebbe deceduto al servizio delle milizie rosse spagnole", senza però poter accertare né il luogo né la data del decesso.

L. G.

BENCI MARIO

Nacque a Pola, il 24 aprile 1915 da Mario e Antonia Milotich; di professione era autista. Emigrò in Francia, stabilendosi a Nizza. Nel 1936 raggiunse la Spagna (Albacete); successivamente militò nella Brigata internazionale "Garibaldi". Con quella unità combattè fino al marzo 1938, allorquando fece ritorno a Nizza. Con l'occupazione italiana di Nizza rientrò a Pola.

B. F. — O. P.

BENCI RODOLFO

Nacque a Pola il 5 settembre 1912, da Stefano e Antonia Milotich. Nel 1928, sedicenne, risiedeva a Nizza, in Francia. Un tanto è registrato allo Stato civile del comune di Pola. Non conosciamo, invece, l'anno in cui lui e la sua famiglia decisero di emigrare. Certo è che ciò avvenne nel periodo del grande esodo della classe operaia polese, che raggiunse le sue punte massime nel 1926, con l'entrata in vigore delle leggi eccezionali, le quali misero in moto la repressione politica e giudiziaria e fecero scomparire, con l'istituzione della pena di morte e del Tribunale speciale, l'ultimo barlume di democrazia parlamentare-borghese.

Allo scoppio della guerra civile in Spagna, Rodolfo Benci era militante comunista. Seguendo l'esempio di molti suoi connazionali e concittadini, accorse volontario in Spagna per combattere contro i fascisti di Franco che stavano minacciando la sovranità della repubblica spagnola. Raggiunse il centro di reclutamento delle Brigate internazionali di Albacete, venendo assegnato alla 14ª Brigata. Con quella unità combattè su diversi fronti, in particolare sull'Ebro, nell'ottobre e novembre 1938.

kojima je bio i R. Benci, postrojili su se pred svojim rukovodiocima i prešli španjolsko-francusku granicu u Le Perthus i Port-Bou. U Francuskoj je Bencija zatekla ista sudbina kao i većinu boraca internacionalnih brigada: interniran je u logoru Gursu, jednom od koncentracionih logora, koje je pripremila francuska policija, da bi ih imala pod kontrolom. Kako je imao prebivalište u Nici, odmah je pušten na slobodu. Kada je fašistička policija utvrdila njegovo prisustvo u Nici, otvorila je njegov osobni dosje u Centralnom političkom registru Ministarstva unutrašnjih poslova Italije i upisala ga u Bilten potjera prevratnika. Od toga časa R. Benci, stolar, smatrao se neprijateljem režima. Njegovo ime ušlo je tako u dugu listu neukrotivih pulskih radnika koje je neprestano pratila zloglasna fašistička policija.

B.F.—O.P.

BENCO — BENCOVICH ANTONIO

Bolonjezac Vindice Rabitti, anarhista, antifrankovski borac, naznačio je da je u Španjolskoj poznavao Antonia Bencovicha iz Pule, koji je došao iz Alžira (rođen je 4. travnja 1906, od oca Francesca i majke Rose Luxich, po zanimanju zidar), koji je bio član Talijanske kolone i učesnik bitke kod Huesce.

Talijanska kolona bila je formirana početkom kolovoza 1936. godine, zvala se "Rosselli" (imala je ime poznatog talijanskog antifašiste, osnivača pokreta "Giustizia e Libertà" i organizatora te kolone). Tako se u ognju oružane borbe realiziralo jedinstvo raznih antifašističkih političkih snaga. Ova jedinica bila je formirana od socijalista, republikanaca, anarhista i komunista.

Rabitti i Bencovich sastajali su se s talijanskim anarhistom Camillom Berneri. Zbog svoje političke aktivnosti A. Benco-Bencovich bio je u svibnju 1936. godine praćen od francuske policije. Ustvari, nalazi se na jednom popisu anarhista zajedno s Antoniom Brenčićem, zidarom iz Poreča (rođen 1894). Njegovo prisustvo u Španjolskoj još prije građanskog rata posvjedočeno je jednim pismom, cenzuriranim od policije, koje je on poslao u travnju 1935. godine iz Barcelone majci Rosini, koja je stanovala u Puli, u rajonu Šijana.

Ovim pismom on obavještava majku da se pred mjesec dana nalazio u Alžiru u nepodnošljivoj situaciji, jer je bio nezaposlen, bez dozvole boravka i zato u očekivanju protjerivanja s alžirskog teritorija. Zbog toga je odlučio da ide u Maroko i da kod talijanskog konzulata regulira svoj položaj. Susretu s konzulom prisustvovao je i šef policije. Od konzula se tražilo da mu pokaže njegov dosje s nizom njegovih fotografija. Vidjevši dosje, shvatio je da mu je položaj problematičan, pa je isključio mogućnost povratka u Italiju. Na izlasku iz konzulata uhapsila ga je policija i odvela u Marseille. Pušten je na slobodu, ali nije mogao boraviti u Francuskoj, pa je prešao španjolsku granicu i otišao u Barcelonu, gdje je bilo sjedište centrale Saveza anarhista Španjolske.

Treba napomenuti da je Benco—Bencovich boravio u Španjolskoj još tridesetih

L'8 ed il 9 febbraio 1939 gli ultimi volontari internazionali, e fra questi il ventisettenne operaio polese Rodolfo Benci sfilarono per l'ultima volta davanti ai loro dirigenti e oltrepassarono la frontiera franco-spagnola a Le Perthus ed a Port-Bou. In Francia il Benci subì la sorte toccata a quasi tutti i volontari internazionali; venne internato a Gurs, uno dei campi di concentramento che la polizia francese aveva predisposto per averli sotto controllo. Avendo residenza a Nizza, veniva quasi subito rimesso in libertà. La polizia fascista, accertata la loro presenza a Nizza non tardò ad aprire il suo dossier personale presso il Casellario Politico Centrale del Ministero dell'Interno e ad iscriverlo nel Supplemento dei sovversivi del Bollettino delle ricerche dell'OVRA. Da quel momento il falegname Rodolfo Benci venne considerato un nemico del regime. Il suo nome entrava così nella lunga lista degli indomiti operai polesi che la famigerata polizia fascista pedinava continuamente seguendo ogni loro movimento registrandolo nella scheda biografica. Per il fascismo egli rappresentò solamente un numero, spogliato di ogni sembianza umana e indicato unicamente come individuo degno del carcere e del confino.

B.F.—O.P.

BENCO — BENCOVICH ANTONIO

Il bolognese Vindice Rabitti, anarchico, combattente antifranchista, ha segnalato d'aver conosciuto in Spagna, proveniente dall'Algeria, Antonio Bencovich di Pola (nacque il 4 aprile 1906, da Francesco e Rosa Luxich, di professione muratore), che aveva fatto parte della Colonna italiana ed era stato presente sul fronte di Huesca.

La Colonna italiana venne costituita ai primi d'agosto del 1936. In seguito diventò Colonna "Rosselli", portando il nome del noto antifascista italiano, fondatore del movimento "Giustizia e Libertà" e organizzatore della Colonna. I suoi combattenti erano allora membri o simpatizzanti di quel "movimento" che si proponeva la lotta attiva contro il fascismo. Nel vivo della lotta armata si realizzava così l'unità delle varie forze politiche. La Colonna era formata da socialisti, repubblicani, anarchici e comunisti.

Rabitti e Bencovich si erano raccolti attorno all'anarchico italiano Camillo Berneri. A causa del suo credo politico, nel maggio 1936 Antonio Benco-Bencovich venne segnalato alle autorità di polizia francese. Lo troviamo, infatti, in una lista di anarchisti assieme a Antonio Brencich, muratore di Parenzo, classe 1894. La sua presenza in Spagna è testimoniata da una lettera censurata dalla polizia, che egli inviò nell'aprile del 1935 da Barcellona alla madre Rosina, abitante a Pola nel rione di Siana.

Egli con quella missiva informava la madre che in Algeria, un mese prima, si era trovato in condizioni di vita insopportabili, poiché disoccupato e senza i documenti di soggiorno, rischiando, pertanto, l'arresto e l'espulsione dal territorio algerino. Per questo motivo aveva deciso di recarsi in Marocco presso il Consolato italiano allo scopo di regolare la sua posizione onde poter raggiungere la madre. All'incontro con il console assistette anche il capo di polizia. Il console italiano fu sollecito a mostrargli il suo "dossier" con una serie di sue fotografie. In quel momento egli comprese che per lui diventava problematico ed era da escludere il rientro in Italia. All'uscita dal Consolato venne arrestato dalla polizia e condotto con il foglio di via a Marsiglia. Rimesso prontamente in libertà e non potendo risiedere in Francia, varcava la frontiera con la Spagna, portan-

godina. Do 1932. godine boravio je u Francuskoj, Luxenburgu i Belgiji. Zbog bojazni od hapšenja služio se raznim imenima (Ivo Ivanović, Ives Manis i Antonio Banović).

Prisustvo Benca—Bencovicha u Španjolskoj 1932. godine nije slučajno. Proglašenje Republike ulijevalo je velike nade radničkim masama, koje su već prvih mjeseci pokazivale znakove nestrpljenja. Ubrzo su otpočele prve reakcije radnika protiv postupaka vladajućih republikanaca koji su oklijevali provesti socijalne reforme obećane u vrijeme predizborne agitacije. Benco—Bencovich bio je aktivan u vrijeme radničkih pokreta koji su bili oštro ugušeni i s novim žrtvama radnika. Ondašnja Španjolska predstavljala je privlačni pol za anarhiste. U Kataloniji je postojala jaka organizacija anarhista koja je monopolizirala akcije Konfederacije nacionalnih radnika, jednu od najjačih sindikalnih organizacija Španjolske. Njihova uprava, slijedeći anarhističke principe, vjerovala je da može pobijediti oružanom revolucijom. Svi pokušaji u tom smislu su propali, jer su bili zasnovani više na nadama, nego na stvarnim mogućnostima. A. Benco—Bencovich nije ostao imun od ovog političkog irealizma. Ne zna se kad je Benco —Bencovich napustio Španjolsku. Godine 1940. nalazio se u Belgiji, bez zaposlenja i dokumenata. Tražio je te godine da bude repatriran. 24. lipnja 1940. godine bio je uhapšen na graničnom prijelazu u Brenneru i stražarno sproveden u Pulu. Policijskim vlastima je potvrdio svoju anarhističku opredijeljenost, a za svoju aktivnost u Španjolskoj istakao je da se ničega ne sjeća. Pulska prefektura osudila ga je na političku konfinaciju 19. kolovoza iste godine, jer je smatran za "vrlo opasnog agitatora anarhizma". Dva dana prije kapitulacije Italije tj. 6. rujna 1943, završio je konfinaciju u logoru u Renicci, kamo je bio prebačen iz Ventotene. Nepoznata je njegova sudbina nakon 6. rujna 1943.

B.F.—O.P.

BERTAGNIN ALOJZ (VJEKOSLAV)

Rođen je 18. svibnja 1914. godine u Lokvama, općina Delnice. Potječe iz radničke obitelji, pa se i sam vrlo rano mogao upoznati s teškim socijalnim položajem radničke klase. U takvim uvjetima njegova svijest o potrebi poboljšanja položaja svoje klase postaje sve izrazitija, pa se već od 1934. godine Vjekoslav Bertagnin uključuje u revolucionarni pokret radeći sa svojim mještanima Slavkom Cenčićem i Brankom Manceom na širenju naprednih ideja. Takvim radom nastavio je sve do 1936. godine, kada svoju političku svijest ponovo potvrđuje, radeći na organiziranju Lokvaraca za odlazak na rad u Francusku odakle su putovali u Španjolsku, u borbu protiv Frankovih

dosi a Barcellona, dove aveva sede la centrale della Federación anarquica iberica (nel prosieguo FAI).

Bisogna aggiungere che Antonio aveva soggiornato in Spagna già agli inizi degli anni trenta. Fino al 1932 soggiornò in Francia, in Lussemburgo e in Belgio. Durante quel suo girovagare assunse generalità false, illudendosi di passare inosservato alle varie ispezioni di polizia. Si faceva passare per Ivo Ivanovich, Ives Manis e Antonio Banovich.

La presenza del Benco-Bencovich in Spagna nel 1932 non è casuale. L'avvento della repubblica aveva suscitato grandi speranze nelle masse lavoratrici, le quali, però, dopo i primi due mesi del nuovo regime cominciarono a dar segni di impazienza. Ben presto iniziarono le prime agitazioni operaie contro l'operato dei governanti repubblicani, che stentarono ad attuare le riforme sociali promesse durante la campagna elettorale. Antonio Benco-Bencovich fu attivo durante quelle agitazioni, spesso represse duramente, tanto da provocare nuove vittime fra gli operai. La Spagna d'allora rappresentava un notevole polo d'attrazione per gli anarchici europei; in Catalogna esisteva una forte organizzazione anarchica che monopolizzava l'azione della Confederaciòn nacional del trabajo, una delle più potenti organizzazioni sindicali spagnole. La sua direzione, seguendo i principi anarchici, credeva nelle possibilità di arrivare alla vittoria nella rivoluzione con azioni di gruppi armati. Tutti i tentativi fatti in questo senso fallirono, perché basati più sulle spreranze che su precisi elementi di giudizio. Antonio Benco-Bencovich non rimase immune dalle conseguenze di quel nonrealismo politico.

Non si sa quando sia uscito dalla Spagna. Nel 1940 si trovava in Belgio; sprovvisto di documenti e disoccupato chiese nello stesso anno di essere rimpatriato. Il 24 giugno veniva arrestato al Brennero e tradotto sotto scorta a Pola. Alle autorità di polizia confermò la sua fede anarchica, mentre per le vicende della sua attività in Spagna si trincerò dietro l'asserzione di non ricordare nulla.

La Prefettura di Pola lo condannò al confino politico (19 agosto 1940.), perché ritenuto "assai pericoloso per essersi dimostrato ovunque un fervente agitatore anarchico". Il 6 settembre 1943, due giorni prima della capitolazione dell'Italia, scontava il confino nel campo di Renicci, dopo essere stato colà trasportato da Ventotene.

Non si conosce la sua sorte dopo l'8 settembre 1943.

B.F.—O.P.

BERTAGNIN ALOJZ (VJEKOSLAV)

Bertagnin Vjekoslav, di Ivan, nacque il 18 maggio 1914 a Lokve, da famiglia operia; perciò egli stesso sperimentò assai presto la dura posizione sociale della classe lavoratrice. In tale situazione la consapevolezza della necessità di emancipare la propria classe divenne sempre più chiara; sin dal 1943 Vjekoslav Bertagnin si era incluso nell'attività rivoluzionaria, operando assieme ai suoi compaesani Slavko Cenčić e Branko Mance per la diffusione delle idee progressiste per mezzo di riunioni convocate nella barbieria di Slavko Cenčić. Si dedicò a quel lavoro sino al 1936, quando riconfermò i suoi convincimenti politici organizzando gli abitanti di Lokve a recarsi per lavoro

fašista. Te iste godine je i sam zatražio dozvolu za rad u Francusku. Boraveći u Francuskoj nešto manje od godinu dana radio je kao radnik na mnogim gradilištima sa svojim mještanima i mnogim Goranima, da bi 1937. godine otišao tragom mnogih naprednih i svjesnih Jugoslavena. Otputovao je u Pariz odakle se već uhodanim i provjerenim kanalima prebacio u Španjolsku i uključio se u dobrovoljačke redove. Postao je borac u bataljonu "Đuro Đaković" i časno vršio svoju internacionalnu proletersku dužnost sve do svoje pogibije u proljeće 1938. godine. U travnju 1938. godine 129. internacionalna brigada, u kojoj je bio i Vjekoslav Bertagnin, hrabro se borila za Morellu. Bataljoni su se smjenjivali na položajima i odolijevali fašističkim naletima. Neprijateljska artiljerija i tenkovi sipali su vatru i smrt da bi nakon višednevnih krvavih borbi na toj fronti u jednom naletu fašističke vojske, početkom travnja, svoj život ostavio i Vjekoslav Bertagnin, poginuvši zajedno sa svojim mještanima Rokom Bolfom i Brankom Manceom.

Z. P.

BERTOK BENEDIKT

Benedikt Bertok se je rodil 1. junija 1907 v Čežarjih (Koper) v družini Antonija in Antonije Vattovaz. Že v zgodnji mladosti se je priključil KPI. Avgusta 1929 se je skupaj s sestro Zoro na skrivaj preselil v Jugoslavijo. Treba je pripomniti, da je na področju Čežarjev in Marezig Posebno fašistično sodišče ob koncu dvajsetih let aretiralo in nato priprlo mnogo antifašistov.

Iz Jugoslavije se je nato preselil v Avstrijo (Dunaj). 24. septembra 1929 je Italijansko poslaništvo na Dunaju potrdilo, da se je Bertok za kratek čas nahajal v avstrijski prestolnici in da je od tam odpotoval v Nemčijo 17. septembra istega leta. Njegovo ime je bilo takoj vpisano v Obmejne rubrike in kot komunist je bil zabeležen v Osrednjem političnem registru Ministrstva za notranje zadeve. Proti koncu leta 1929 se je preselil v Rusijo, kjer je v Moskvi obiskoval partijsko šolo. Italijanska policija nekaj let ni mogla slediti njegovim premikom in odkriti njegove aktivnosti v emigraciji. V začetku leta 1937 je italijansko odposlaništvo v Moskvi odkrilo, da je skupaj s sestro Zoro prebival nekaj časa v tem mestu (njegova sestra je namreč v Moskvi dosegla svojega moža Riccarda Vattovaz, ki je že prej zapustil domovino).

5. oktobra 1937 se je Bertok pridružil Internacionalnim brigadam v Španiji (v ta namen se je poslužil psevdonima Salgado Edoardo). Po vsej verjetnosti je pred odhodom iz Rusije obiskoval tečaj, da bi se vojaško usposobil. V Španiji so ga vključili v Skupino internacionalne artilerije, kjer je dosegel čin poročnika.

Ko je zapustil Španijo, so ga februarja 1939 francoske oblasti S.Cypriena in Gursa internirale.

Po osvoboditvi iz taborišča, se je vrnil v Sovjetsko zvezo. Ko je leta 1941 Nemčija napadla Sovjetsko zvezo, se je Benedikt Bertok priključil ruskim enotam in se boril do konca vojne. V letu 1943 je bil politični učitelj v taborišču italijanskih vojnih ujetnikov v Pohtaralu. Sedaj živi v Kopru.

B. F. — O. P.

in Francia, da dove sarebbero passati nella Spagna a combattere contro i falangisti di Franco e i fascisti. In quel medesimo anno Vjekoslav Bertagnin stesso chiese il permesso di lavoro per la Francia. Durante il suo soggiorno in quel paese, protrattosi poco meno di un anno, egli lavorò come operaio in molti cantieri insieme con i compaesani e con molti conterranei, per seguire nel 1937 le orme degli iugoslavi progressisti e coscienti. Si recò a Parigi , da dove, per i canali già provati e sicuri, si trasferì in Spagna e s'inserì nelle file dei volontari; fu inquadrato nel Battaglione "Duro Daković" ed assolse con onore il suo dovere proletario internazionalistico sino alla morte, avvenuta nella primavera del 1938. Nell'aprile di quell'anno la Brigata internazionale, in cui militava Vjekoslav Bertagnin, si battè eroicamente per la difesa di Morella; i battaglioni si alternavano sulle postazioni e respingevano gli assalti fascisti. L'artiglieria e i carri nemici sparavano seminando distruzione; dopo cruenti combattimenti, durati più giorni su quel fronte, nel corso di un attacco dell'esercito fascista agli inizi di aprile, perse la vita anche Vjekoslav Bertagnin assieme ai compaesani Roko Bolf e Branko Mance.

Z. P.

BERTOK BENEDIKT

Benedikt Bertok è nato a Cesari (Capodistria) il 1 giugno 1907 da Antonio e Antonia Vattovaz. Giovanissimo aderì al Partito comunista italiano. Nell'agosto 1929 espatriò clandestinamente in Jugoslavia assieme alla sorella Zora. Va ricordato che alla fine degli anni venti nella zona di Cesari e di Maresego numerosi antifascisti vennero arrestati ed in seguito condannati dal Tribunale speciale fascista. Dalla Jugoslavia Benedikt Bertok passò successivamente in Austria (Vienna). Il 24 settembre 1929 la Legazione italiana di Vienna confermava una breve presenza del Bertok nella capitale austriaca e la sua partenza per la Germania, avvenuta il 17 settembre dello stesso anno. Il suo nome veniva prontamente iscritto nelle Rubriche di frontiera e schedato quale comunista nel Casellario politico centrale del Ministero degli affari interni. Verso la fine del 1929 si trasferiva in Russia per frequentare la scuola di partito moscovita. Per alcuni anni poi la polizia italiana non riuscì a seguire i suoi spostamenti e la sua attività nell'emigrazione. All'inizio del 1937 l'Ambasciata italiana a Mosca veniva a conoscenza della residenza moscovita di Benedikt Bertok e di sua sorella Zora (che raggiunse a Mosca il marito Riccardo Vattovaz, espatriato precedentemente).

Il 5 ottobre 1937 si arruolava nelle Brigate internazionali in Spagna (si servì a tale scopo dello pseudonimo Salgado Edoardo). Verosimilmente prima di partire dalla Russia frequentò un corso di abilitazione militare. In Spagna venne assegnato al Gruppo di Artiglieria Internazionale (G.A.I.), nel quale acquisì il grado di tenente. Uscito dalla Spagna nel febbraio 1939, venne internato dalle autorità francesi di S. Cyprien e Gurs. Dopo la liberazione da quest'ultimo campo rientrò nell'Unione Sovietica. Quando nel 1941 la Germania attaccò l'URSS, Benedikt Bertok si arruolò nelle unità russe, combattendo fino alla fine del conflitto. Durante il 1943 ricoprì il ruolo di istruttore politico nel campo di prigionieri di guerra italiani di Pohtaral. Attualmente risiede a Capodistria.

B. F. — O. P

BILLICH GIUSEPPE

Rođen je 22. travnja 1906. godine u Galežani, od oca Matteja i majke Antonije Jurassich (po zanimanju kovač).Uslijed ekonomske krize morao je tridesetih godina iseliti i poput mnogih ostalih radnika s pulskog područja poći u potragu za poslom. U kartoteci tadašnjeg Matičnog ureda općine Pula upisano je 18. travnja 1934. godine da je iselio iz zemlje i da je nastanjen u Marseilleu. No, Billich se veoma brzo suočio sa strogim mjerama francuske policije, pa je nakon izvjesnog vremena provedenog u Marseilleu, poznatom radničkom centru sa znatnom grupom političkih iseljenika, morao preseliti u Belgiju.

Kao i mnogi drugi antifašisti diljem Evrope, u proljeće 1937. godine odazvao se pozivu Narodnog fronta i dobrovoljno stupio u internacionalne brigade. Kada govorimo o njegovom odlasku u Španjolsku, smatramo vrijednim spomenuti osnivanje francusko-belgijske protivavionske baterije. Ova jedinica, kao i ostale dvije slične baterije, "Asturia" i "Passionaria", stvorena je od 16 artiljerijskih oruđa, što su ih borci 11. i 15. internacionalne brigade, krajem kolovoza i početkom rujna 1937. godine, oteli neprijatelju na frontu Zaragoze prilikom osvajanja mjesta Quinto i Belchite.

Gotovo je nemoguće utvrditi i opisati bitke u kojima je Billich sudjelovao i kronološki slijediti njegov borbeni put. Za vrijeme bitaka što su vođene u veljači 1938. godine kraj Teruela, onesposobljen je najveći dio artiljerijskog oružja tih baterija, pa su ove tri jedinice ponovo osnovane tek nakon dva mjeseca. S druge strane, treba istaći da su ove baterije, mada su bile u sastavu određene divizije, često bile dodavane kao pomoć drugim brigadama koje su se borile na različitim frontovima.

Zajedno s ostalim dobrovoljcima internacionalnih brigada, Billich je napustio Španjolsku u veljači 1939. godine. I njega je u Francuskoj čekala sudbina koja je zadesila tisuće španjolskih dobrovoljaca.

Odveden je u francuske koncentracione logore Argelès sur Mer i Gurs, odakle je pobjegao i stigao u Pariz, a zatim u Marseille. Tu se definitivno nastanio. Poslije drugog svjetskog rata dobio je jugoslavensko državljanstvo. Umro je u Marseilleu 17. prosinca 1974. godine.

B.F.—O.P.

BLAŽEVIĆ ANTON

Rođen je u Blatnoj Vasi (Roč), od oca Antonija i majke Marije Pauletich, po zanimanju postolar. Prije svog ilegalnog emigriranja u Francusku (1922) živio je u Puli. U izdanju "Španija 1936-1939" A. Blažević registriran je kao španjolski borac koji je došao iz Francuske.

B.F.—O.P.

BOLF ALBERT

Rođen je 15. rujna 1912. u Lokvama, općina Delnice, po zanimanju radnik. Albert

BILLICH GIUSEPPE

Nacque a Gallesano il 22 aprile 1906, da Matteo e da Antonia Iurassich ; di professione era fabbro. La sua posizione di operaio salariato lo orientò verso l'antifascismo. Agli inizi degli anni trenta, in seguito alla crisi economica, fu costretto ad emigrare in cerca di lavoro alla pari di molti altri operai del territorio polese. Il 18 aprile 1934 nella scheda anagrafica dell'Ufficio di stato civile dell'allora comune di Pola veniva registrato quale emigrato residente a Marsiglia. Giuseppe Billich dovette ben presto imbattersi nelle rigide misure di controllo della polizia francese e, dopo un periodo di permanenza a Marsiglia, fu costretto a trasferirsi in Belgio.

Alla fine della primavera del 1937, alla pari di molti altri antifascisti europei, accolse l'invito lanciato dal Fronte Popolare e si arruolò volontario nelle Brigate internazionali. Per il suo arruolamento in Spagna ci sembra indicativo ricordare la data di costituzione della Batteria antiaerea franco-belga. Essa, assieme ad altre due simili batterie, l'"Asturia" e la "Passionaria", venne formata con i 16 pezzi di artiglieria sottratti al nemico dall'11ª e 15ª Brigata internazionale, a cavallo tra agosto e settembre 1937 sul fronte di Saragozza nel corso della conquista di Quinto e Belchite.

E' pressoché impossibile stabilire e ricostruire i combattimenti ai quali egli partecipò e seguirne cronologicamente la presenza nell'unità suddetta, viste le vicende alterne che condizionarono l'attività delle tre batterie antiaeree. Infatti, nel corso dei combattimenti nei pressi di Teruel, nel febbraio del 1938, la maggior parte dei loro pezzi di arteglieria furono messi fuori uso, mentre le tre unità vennero ricostituite solamente due mesi dopo. D'altra parte è doveroso sottolineare che quelle batterie di artiglieria, pur facendo parte organica di una divisione, venivano sovente aggregate a sostegno delle varie brigate che combattevano su fronti differenti.

Giuseppe Billich uscì dalla Spagna nel febbraio 1939 assieme agli altri volontari delle Brigate internazionali; in Francia lo attese la sorte toccata a migliaia di altri combattenti volontari di Spagna.

Rinchiuso nei campi francesi di Argelès-sur-Mer e di Gurs, evase da quest'ultimo raggiungendo Parigi ed in un secondo tempo Marsiglia, dove si stabilì definitivamente. Dopo il secondo conflitto mondiale assunse la cittadinanza jugoslava. Decedette a Marsiglia in seguito a malattia il 17 dicembre 1974.

B.F.—O.P.

BLAŽEVIĆ ANTON

Nacque a Blatna Vas (Rozzo) il 19 gennaio 1880, da Antonio e Maria Pauletich; di professione era calzolaio. Prima del suo espatrio clandestino in Francia (1922) risiedeva a Pola. Nel volume "Španija 1936—1939" Anton Blažević viene registrato quale combattente di Spagna proveniente dalla Francia.

B.F.—O.P.

BOLF ALBERT

Bolf Albert nacque il 15 settembre 1912 a Lokve.

Bolf je osnovnu školu završio u rodnom mjestu, te je kao dvanaestogodišnji dječak počeo raditi. Do polaska na izučavanje bravarskog zanata, u toku cijele 1925. godine radio je kao listonoša u Skradu. Zbog slabih materijalnih mogućnosti u obitelji, bio je prisiljen da se bavi zemljoradničkim poslovima i napusti daljnje izučavanje zanata. Nešto kasnije stalno zaposlenje našao je u Sušaku kao radnik knjižare i papirnice "Mario Benčić", gdje je radio sve do odlaska na odsluženje vojnog roka 1933. godine. Nakon odsluženja vojnog roka vratio se u rodno mjesto gdje nije imao stalnog zaposlenja. Saznavši za borbu španjolskog naroda, s grupom drugova donio je odluku o odlasku u Španjolsku, te je od nadležnih organa vlasti zatražio dozvolu za odlazak na rad u Francusku, koristeći se tako poznatim načinom da se dođe do Španjolske. U svibnju 1937. godine odlazi s grupom drugova u Francusku gdje susreću i ostale drugove iz zavičaja Ferdu Cenčića, Branka Mancea, Anđela Žagara, a nedugo iza toga Albert pronalazi u Parizu i brata Roku. S njima je organizirano, nakon što su uspostavili veze, krenuo u Španjolsku: "Ostavili smo odreske garancija za posao u Parizu i krenuli autobusima prema Perpignanu. Autobusi su ostali na otvorenoj cesti, a mi smo izišli i pošli preko kukuruzišta, pa u šumu. Granicu smo prešli u koloni po jedan, noću. Naišli smo na nekog stražara, ali nas nije zaustavljao. Stajao je i mirno promatrao kolonu". Ujutru su ugledali bregove Španjolske. Pješačili su do Figuerasa, a odatle vlakom u Albacete. Stigavši u Španjolsku 24. rujna 1937. Bolf je bio raspoređen u bataljon "Georgi Dimitrov" 129. internacionalne brigade, a kada je naučio talijanski i španjolski jezik, dobio je mjesto telefoniste u centrali za veze. Kasnije je u istom bataljonu obavljao dužnost šefa centrale za veze. Vrtoglavo su se smenjivala krvava bojišta: Pablita, San Matteo, Linares, Tortosa, Peña Marco, a za Alberta Bolfa svakako je bila najteža bitka za grad Morellu. Tu su izginuli njegovi Lokvarci Branko Mance i Vjekoslav Bertagnin.

U jesen 1938. Bolf je obolio i bio je prebačen u bolnicu Denia na liječenje. Tu se liječio i usput radio na telefonskoj centrali sve do evakuacije bolnice u Valenciju, tj. do sloma republikanske armije. Od veljače 1939. do lipnja 1941. Bolf se nalazio u raznim koncentracionim logorima Francuske, te tako dijelio sudbinu mnogih naših interbrigadista. Otac Matija nije uspio isposlovati kod vlasti njegov povratak u zemlju, koji je 22. siječnja tražio preko Sreskog načelstva u Delnicama. Međutim, Bolf je iz logora Vernet pušten 6. travnja 1941. jer se, prema savjetu drugova, prijavio za dobrovoljan rad u Njemačku s namjerom da se odatle prebaci u Jugoslaviju i priključi narodnooosobodilačkoj borbi. U njemačkom mjestu Espenheim, nedaleko od Leipziga, radio je godinu dana. U međuvremenu se i razbolio, te se liječio oko 25 dana u logorskoj ambulanti. U svibnju 1942. uspio je isposlovati putni list na koji je stavio svoju fotografiju, te tako sa još jednim drugom krenuo kući. Prvi pokušaj da preko Maribora uđu u domovinu nije im uspio pa su se vratili u Beč, gdje je Bolf ostao do travnja 1943. Vrativši se proljeća 1943. u rodne Lokve, uspostavio je odmah veze za odlazak u partizanske jedinice i krajem srpnja postaje borac 2. primorsko-goranskog odreda. U tom odredu nalazio se do kapitulacije Italije, a po formiranju 4. brigade 13. primorsko-goranske divizije, vršio je u njoj dužnosti komandira voda, a zatim zamjenika komandira čete. U toku 1943. postao je član KPJ. U travnju 1945. upućen je za komesara bolnice lakih ranjenika IV armije koja je bila smještena u Crikvenici. Poslije oslobođenja ostao je u JNA, gdje je obavljao razne dužnosti, među kojima: komandira stana Štaba II. tenk. divizije, personalnog referenta tenkovske brigade, rukovodioca tenkovske brigade na kojoj je dužnosti kolovoza 1955. umirovljen. U listopadu iste godine zaposlio se u poduzeću

Completò gli studi elementari nel paese natio; all'età di dodici anni cominciò a lavorare. Sino all'inizio del suo apprendistato per il mestiere di fabbro, fu occupato nel corso di tutto il 1925 come postino a Skrad. A causa delle cattive condizioni materiali della famiglia fu costretto a dedicarsi ai lavori agricoli e ad abbandonare l'apprendimento della professione. Trovò un'occupazione fissa un po' più tardi, a Sušak, come operaio presso la libreria e cartoleria "Mario Benčić", dove rimase sino alla partenza per il servizio di leva nell'anno 1933. Congedato, fece ritorno al paese natale, ma non riuscì ad occuparsi in pianta stabile. Venuto a conoscenza della lotta del popolo spagnolo, decise di partire con un gruppo di compagni per la Spagna; chiese quindi alle autorità competenti il permesso di recarsi a lavorare in Francia, sfruttando così il noto espediente per raggiungere il suolo iberico. Nel maggio 1937 si mise in viaggio con un gruppo di compagni per la Francia, dove incontrò altri compaesani, tra cui Ferdo Cenčić, Branko Mance, Anđelo Žagar; non molto dopo Albert rivide a Parigi il fratello Roko. Con essi, dopo avere stabilito i collegamenti, si diresse in modo organizzato alla volta della Spagna: "Lasciammo i cedolini di garanzia per il lavoro a Parigi e ci movemmo con autocorriere verso Perpignano; le autocorriere si fermarono sulla strada aperta, mentre noi scendemmo e proseguimmo attraverso campi di granoturco poi attraverso boschi. Varcammo il confine uno alla volta, di notte. C'imbattemmo in una guardia, che però non ci bloccò; rimase immobile, osservando tranquillamente la colonna". Il mattino seguente scorsero le colline spagnole; a piedi raggiunsero Figueras e di lì continuarono in treno fino ad Albacete. Arrivato in suolo iberico il 24 settembre 1937, Bolf venne inquadrato nel Battaglione "Georgi Dimitrov" della 129ª Brigata internazionale e, siccome parlava l'italiano e lo spagnolo, gli fu affidata la mansione di telefonista nella centrale dei collegamenti. I cruenti campi di battaglia mutarono vertiginosamente; Pablito, San Matteo, Linares, Tortosa, Peña Marco; senza dubbio, il combattimento più aspro sostenuto da Albert Bolf fu quello in difesa della città di Morella; lì caddero i suoi compaesani Branko Mance e Vjekoslav Bertagnin.

Nell'autunno del 1938 Bolf si ammalò e venne ricoverato in un ospedale, situato nel porto di Denì; lì venne curato e lavorò nella centrale telefonica sino all'evacuazione dell'ospedale a Valenza, cioè sino allo sfacelo dell'Armata repubblicana. Dal febbraio 1939 al giugno 1941, Bolf fu "ospite" dei vari campi di concentramento allestiti in Francia, condividendo così la sorte di molti appartenenti alle Brigate internazionali. Suo padre Matija non riuscì ad ottenere il rimpatrio del figlio, pur avendone inoltrata domanda il 22 gennaio del 1941 per il tramite delle autorità distrettuali di Delnice. Tuttavia Bolf venne rilasciato dal campo di concentramento di Vernet il 6 aprile 1941, dato che, dietro consiglio dei compagni, s'era annunciato per il lavoro volontario in Germania con il proposito di passare da lì in Iugoslavia e includersi nella lotta popolare di liberazione. Lavorò per un anno nella località tedesca di Espenheim, nei pressi di Lipsia; nel frattempo si era ammalato; rimase degente circa venticinque giorni nell'ambulanza del campo. Nel maggio del 1942 riuscì ad ottenere un foglio di viaggio, sul quale appose la propria fotografia e così, insieme con un altro compagno, si mise in viaggio per ritornare a casa. Il primo tentativo di entrare in patria attraverso Maribor fallì e quindi ritornarono a Vienna, dove Bolf si trattenne sino all'aprile 1943. Raggiunta la natia Lokve nella primavera del 1943, stabilì subito i collegamenti per passare alle unità partigiane e, alla fine di giugno, divenne combattente del II Distaccamento litoraneo-montano, nel quale militò fino alla capitolazione dell'Italia e alla formazione della 4ª Brigata della 13ª

"Luka i skladišta" u Rijeci, u kojem se zalagao za razvijanje socijalističkih samoupravnih odnosa, te obavljao razne funkcije u samoupravnim organima i društveno-političkim organizacijama. Bio je više godina predsjednik Sekcije španjolskih dobrovoljaca Zajednice općina Rijeka, a za nesebično zalaganje i zasluge u NOR-u, poslijeratnoj izgradnji i JNA odlikovan je mnogim odlikovanjima. Umro je 6. siječnja 1981. godine u Rijeci.

V. B.

BOLF MATIJA

Rođen je 13. travnja 1900. godine u Delnicama. Potječe iz radničke obitelji, te se i sam kao pripadnik klasno potlačenih slojeva vrlo rano opredijelio za radnički pokret. Od 1925. godine sudjelovao je u više štrajkova i drugih klasno-socijalnih manifestacija.

Zbog teških ekonomskih prilika u rodnom mjestu teško je pronalazio zaposlenje, pa je 16. travnja 1925. godine emigrirao u Kanadu gdje se kao ekonomski emigrant zaposlio u rudniku. Kao rudarski radnik radio je 12 godina i prolazio kroz težak život jugoslavenskih pečalbara. U Kanadi je radio sve do 1937. godine kada odlazi u Španjolsku u borbu protiv Frankovih fašista. I za vrijeme svog rada u Kanadi bio je simpatizer radničkog pokreta i nastavio je s političkom aktivnošću, pa je tako za sve vrijeme svoga boravka u toj zemlji organizirano radio u kulturno-prosvjetnom klubu i surađivao u radničkim novinama "Borba", a u Montrealu je zbog sudjelovanja u radničkim demonstracijama bio uhapšen i u zatvoru je proveo kraće vrijeme. U Kanadi je 1936. godine ostao bez posla, jer je na radu slomio nogu, pa je kao fizički nesposoban za posao dobio otkaz od poslodavaca. Nakon što je saznao za događaje u Španjolskoj, odlučio je da krene u borbu protiv najezde fašizma i obranu Republike. Po direktivi KP Kanade, s prijateljem Jurom Abramovićem krenuo je brodom "Hamburg" iz New Yorka 7. veljače 1937. godine i stigao u Zeebrugge 14. veljače. Odatle odlazi u Pariz, gdje je kraće vrijeme čekao na vezu da bi nakon svega dva dana u grupi od stotinjak dobrovoljaca krenuo autobusima iz Pariza prema Pirinejima. Grupa dobrovoljaca dovezla se gotovo do same granice, a zatim je provjerenim kanalima prešla u Španjolsku i odmah produžila prema Figuerasu, gdje Matija Bolf 16. veljače 1937. godine postaje borac internacionalnih brigada. Nakon kraće vojničke obuke, raspoređen je u 20. bataljon 86. brigade "Lyncoln" u kojoj je ostao gotovo do kraja građanskog rata, boreći se na mnogim frontovima Španjolske. U rovovima Cordobe bio je lakše ranjen od granate koja

Divisione litoraneo-montana; ricoprì in quella unità l'incarico di comandante di plotone e di sostituto del commissario di compagnia. Nel corso del 1943 venne assunto nel Partito comunista iugoslavo. Nell'aprile 1945 fu mandato con la mansione di commissario all'ospedale dei feriti leggeri della IV Armata, situato a Crikvenica. Dopo la liberazione continuò il servizio presso l'Armata popolare iugoslava; gli furono affidate varie funzioni, tra le quali quelle di Comandante degli alloggiamenti dello stato maggiore della 2ª Divisione carrista, di referente personale della Brigata carrista, di amministratore della Brigata carrista; con quell'ultimo incarico concluse la propria carriera e venne collocato a riposo nell'agosto del 1955. Nell'ottobre del medesimo anno si occupò presso l'azienda "Porto e magazzini" di Fiume; lì si dedicò allo sviluppo dei rapporti socialisti d'autogoverno e svolse varie funzioni negli organi dell'autogestione e nelle organizzazioni sociopolitiche. Fu per più anni presidente della Sezione dei volontari di Spagna della Comunità dei comuni di Fiume; per lo zelo disinteressato dimostrato e per i meriti acquisiti nella Guerra popolare di liberazione, nella costruzione postbellica e nell'-Armata popolare iugoslava, fu insignito di varie decorazioni.

Alberto Bolf morì all'eta di 69 anni il 6 gennaio 1981, a Fiume.

V. B.

BOLF MATIJA

Bolf Matija nacque il 13 aprile 1900 a Delnice; egli, di estrazione operaia, appartenente agli strati sociali subalterni, optò assai presto per il movimento progressista. Dal 1925 in poi partecipò a diversi scioperi e ad altre manifestazioni di carattere classista.

La grave situazione economica aveva ridotto al minimo la possibilità di trovare impiego nel paese natio e, perciò, il 16 aprile del 1925, si trasferì in Canada; trovò, come emigrato, lavoro nelle miniere e vi continuò per un periodo di dodici anni, vivendo la difficile esistenza degli iugoslavi espatriati. La sua permanenza in Canada fu interrotta nell'anno 1937, quando partì per la Spagna a combattere i falangisti di Franco e i fascisti. Già durante il soggiorno canadese era diventato simpatizzante del movimento operaio e aveva collaborato con il giornale operaio "Borba" (Lotta); a Montreal, avendo preso parte alle manifestazioni operaie, era stato arrestato e incarcerato per un certo tempo. Nel 1936, quand'era ancora nel Canada, rimase disoccupato per essersi spezzato la gamba sul lavoro; essendo divenuto così inabile, fu licenziato dal proprio imprenditore. Venuto a conoscenza degli avvenimenti spagnoli, decise di accorrere ad unirsi alla lotta contro l'invasione fascista in difesa della repubblica. Su direttiva del Partito comunista canadese, assieme all'amico Jure Abramović, salpò con la nave "Hamburg" da New York, il 7 febbraio, e sbarcò a Zeebrugge il 14 febbraio; da lì raggiunse Parigi, dove sostò brevemente in attesa dei collegamenti; due giorni dopo, con un gruppo formato da circa un centinaio di volontari, venne trasportato con autocorriere dalla capitale francese ai Pirenei. Il trasferimento dei volontari s'interruppe quasi al limite della linea di demarcazione; da quel punto, attraverso canali sperimentati, si passò sul suolo iberico, continuando la marcia in direzione di Figueras, dove il 16 febbraio 1937, Matija Bolf divenne combattente delle Brigate internazionali. Trascorso un breve periodo di addestramento, venne assegnato al XX Battaglione della 15ª Brigata internazionale "Lincoln", nelle cui file militò quasi sino alla fine della guerra civile, combattendo su

je pala među grupu boraca od kojih su trojica poginula. Matija Bolf odvezen je iz Cordobe u Murciju gdje je ostao na liječenju u bolnici, a zatim je prebačen na rad u pozadinu. Tamo je neko vrijeme radio u Štabu interbrigada u Albaceti, a zatim u Poso Rubiju u oficirskoj školi.

Nakon poraza republikanske vojske i evakuacije dobrovoljačkih jedinica, Matija Bolf se u listopadu 1938. godine prebacuje u Francusku. U to vrijeme u toj zemlji još nisu bili podignuti logori za bivše borce Španjolske republike, pa su se oni sami snalazili i pokušavali se na razne načine prebaciti u svoje zemlje. U takvim okolnostima Matija Bolf ilegalno odlazi u Pariz, gdje je ubrzo bio uhapšen radi nedozvoljenog boravka i osuđen na četiri mjeseca zatvora. Nakon izdržane kazne, pušten je 15. veljače 1939. godine uz uvjet da u roku od deset dana nabavi dokumente i napusti Francusku. Matija Bolf se, zatim, ilegalno prebacuje u Belgiju gdje se sa još nekoliko drugova kao slijepi putnik ukrcava na brod za Kanadu. Iskrcali su se u Quebecu, međutim, čim su stupili na kanadsko tlo bili su uhapšeni i zatvoreni. U zatvoru je Matija Bolf proveo devet dana, a nakon toga su ga kanadske vlasti kao nepoželjnu osobu ponovo deportirale u Francusku. U Parizu je dobio vizu od jugoslavenskog konzulata i u listopadu 1939. godine se prebacio u Jugoslaviju i vratio u Delnice. Zaposlio se kao šumski radnik u šumariji Delnice gdje je radio do 1942. godine. Zbog narušenog zdravlja bio je proglašen nesposobnim za NOV, pa se nije mogao izravno s puškom u ruci uključiti u NOB, ali je aktivno i organizirano radio za NOP cijelo vrijeme rata. Sa društveno- političkim radom u granicama zdravstvenih mogućnosti nastavio je i nakon oslobođenja. Sve do 1957. godine bio je zaposlen kao radnik u Šumariji Delnice, kada odlazi u mirovinu.

Za svoj društveno-politički rad i za sudjelovanje u španjolskom građanskom ratu dobio je više odlikovanja i priznanja.

Umro je u Delnicama 14. studenog 1978. godine.

Z. P.

BOLF ROKO

Rođen je 15. kolovoza 1914. u Lokvama, općina Delnice, po zanimanju radnik.

Četiri razreda osnovne škole završio je u Lokvama. Do odsluženja vojnog roka radio je kao radnik na pilani u Lokvama, a po povratku odlazi u Francusku na rad. S grupom svojih mještana i bratom Albertom koji su u svibnju 1937. došli u Francusku s namjerom da idu u Španjolsku, odlazi i Roko početkom kolovoza iste godine na ratišta Španjolske.

Raspoređen je u 129. brigadu, bataljon "Đuro Đaković" kao mitraljezac u mitraljeskoj četi i sudjelovao u mnogim bitkama na više frontova. S poslednjeg teškog zadatka nije se vratio. Bilo je to na aragonskom frontu travnja 1938. Vodila se krvava borba

molti fronti. Nelle trincee di Cordova Matija Bolf venne ferito leggermente da una granata esplosa in mezzo a un gruppo di combattenti, tre dei quali perirono. Matija Bolf venne trasportato da Cordova a Murcia per essere ricoverato in quell'ospedale; in seguito, fu destinato al lavoro nelle retrovie. Per un certo tempo fu occupato nel comando interbrigatista di Albacete e quindi nella scuola ufficiali di Paso Rubio.

Dopo la disfatta dell'esercito repubblicano e l'evacuazione delle formazioni volontarie, Matija Bolf raggiunse, nell'ottobre 1938, la Francia. In quel tempo non erano stati ancora allestiti i campi per gli ex combattenti della Repubblica spagnola, i quali erano perciò costretti ad affrontare da soli le difficoltà e a tentare in vari modi il rientro nei propri paesi d'origine. In tali frangenti Matija Bolf si trasferì clandestinamente a Parigi, ma venne quasi subito arrestato, perché era sprovvisto del permesso di soggiorno e fu condannato a quattro mesi di reclusione. Scontata la pena, il 15 febbraio del 1939 fu rilasciato a condizione che nel giro di dieci giorni si procurasse i documenti di ritiro e lasciasse la Francia. Perciò Matija Bolf si spostò clandestinamente in Belgio, dove, assieme ad alcuni compagni, s'imbarcò come passeggero clandestino su una nave diretta in Canada. Sbarcarono a Quebec; però, appena ebbero toccato il suolo canadese, furono arrestati e rinchiusi in carcere. La detenzione di Matija Bolf durò nove giorni; seguì però la deportazione da parte delle autorità canadesi in Francia, perchè era considerato persona indesiderata. A Parigi Matija Bolf riuscì ad ottenere il visto del Consolato iugoslavo e nell'ottobre del 1939 si trasferì in Iugoslavia per fare ritorno a Delnice. Si impiegò come lavoratore forestale nell'azienda omonima locale e vi rimase sino all'anno 1942. A causa delle precarie condizioni di salute fu dichiarato inabile per l'Esercito popolare di liberazione e non potè quindi unirsi direttamente, con il fucile in pugno, alla lotta popolare di liberazione; fu però per tutto il periodo bellico un lavoratore attivo e organizzato del Movimento popolare di liberazione. Continuò il suo impegno sociopolitico, nei limiti concessigli dallo stato di salute, anche dopo la liberazione; fu occupato presso l'azienda forestale di Delnice sino all'anno 1957, quando venne collocato a riposo.

In cosiderazione di tutta la sua azione sociopolitica e per la sua partecipazione alla guerra civile spagnola gli furono conferite numerose decorazioni iugoslave e straniere.

Morì a Delnice il 14 novembre dell'anno 1978.

Z. P.

BOLF ROKO

Bolf Roko nacque a Lokve, comune di Delnice, il 15 agosto 1914, da famiglia operaia. Assolse quattro classi elementari a Lokve. Fino al servizio di leva fu occupato presso la locale segheria; congedato, emigrò in Francia per lavoro. Con un gruppo di compagni e col fratello Albert, che vi erano giunti nel maggio 1937 con l'intento di recarsi in Spagna, raggiunse i campi di combattimento di quel paese agli inizi del medesimo anno.

Fu assegnato al Battaglione "Duro Đaković" della 129ª Brigata; in qualità di mitragliere dell'omonima compagnia prese parte a molti scontri su vari fronti. Dall'ultima difficile missione che gli era stata affidata, Roko Bolf non fece ritorno; ciò avvenne sul fronte aragonese nell'aprile 1938. Si conducevano cruenti combattimenti per

za grad Morellu, ali pred silovitim pritiskom fašističkih snaga borci bataljona "Georgi Dimitrov" i "Đuro Đaković" morali su se povući. Roko je dobio zadatak da im svojim mitraljezom s jednog brežuljka ispred Morelle štiti odstupnicu. U vatrenom metežu, dok je polazio na zadatak, sreo ga je zemljak Matija Tomac koji ga je pokušao odvratiti od te samoubilačke namjere. Mada je i sam bio svjestan beznadne situacije, Roko nije mogao odbiti izvršenje povjerenog mu zadatka. Izvršio je samoubojstvo ne želeći da padne živ u ruke neprijatelja.

V. B.

BOMBAZZI — BUMBAZ GIOVANNI

Rođen je u Puli 19. lipnja 1908, sin Antonija i Marije Jelčić. Bio je poznati pulski komunist. 26. travnja 1926. ilegalno je emigrirao u Sjedinjene Američke Države. Identificira se sa španjolskim borcem Ivanom Bombes-om; spominjan u jednom dokumentu arhiva Saveza španjolskih garibaldinaca iz Bologne i u knjizi "La Spagna Brucia" od G. Calandronea. 1937. godine borio se u redovima brigade "Garibaldi". Imao je čin vodnika.

B. F. — O. P.

BRADAMANTE GIOVANNI

Rođen je u Novigradu 20. prosinca 1896. Poslije prvog svjetskog rata živio je u Vodnjanu, gdje mu je otac vodio apoteku. Rano se priključio vodnjanskom socijalističkom pokretu. Objavljivanje izvanrednih fašističkih zakona prisililo ga je na povratak u Novigrad i kasnije na emigriranje. Emigriranje je uslijedilo vjerojatno prije 1928. godine, pošto je te godine njegovo ime uneseno u Granične rubrike i u Centralni politički registar Ministarstva unutrašnjih poslova. Talijanska policija i konzularne vlasti u inozemstvu nisu bile u stanju da prate njegovu aktivnost i kretanje u emigraciji. Samo su pretpostavljale da se nalazi u Francuskoj. U listopadu 1938. Bradamante se pojavio na španjolskoj sceni pod pseudonimom Maurizio Jovanović, borac internacionalnih brigada u artiljerijskoj grupi "Škoda", sa činom narednika. U slijedećim godinama, G. Bradamante bio je pogrešno identificiran kao Michele Bradamante iz Štinjana (emigrantom sa boravkom u Jugoslaviji) i kao takav spominjan je u talijanskoj historiografiji španjolskog rata.

B. F. — O. P.

BRENKOVIĆ NEDELJKO

Rođen je 31. siječnja 1909. u Puli, od oca Antonija i majke Aurelije Devora. U razdoblju od 1918. do 1925. godine, po povratku iz austrijskih logora za izbjeglice, pohađao je u Puli osnovnu školu. S majkom i braćom preselio se 1923. godine u Jugoslaviju gdje je već kao iseljenik živio njegov otac koji je prije talijanske okupacije Istre

la città di Morella; di fronte ad una pressione preponderante delle forze fasciste i combattenti del "Georgi Dimitrov" e del "Đuro Daković" furono costretti al ripiegamento, che Roko ebbe il compito di coprire con la sua mitragliatrice dall'alto di una collina antistante alla città. Nella sparatoria, mentre s'accingeva ad eseguire l'ordine ricevuto, s'imbattè nel compaesano Matija Tomac, che cercò di dissuaderlo dal suo proposito suicida. Benchè fosse consapevole della situazione disperata, non volle sottrarsi al dovere di portare a termine la missione affidatagli. Per non cadere vivo nelle mani dei fascisti, si tolse la vita.

V.B.

BOMBAZZI — BUMBAZ GIOVANNI

Nacque a Pola il 19 giugno 1908, da Antonio e Maria Jelčić; fu un noto antifascista polese. Il 26 aprile 1926 emigrò clandestinamente negli Stati Uniti. Va identificato con il combattente di Spagna Ivan Bombes, segnalato in un documento dell'archivio della Fratellanza dei garibaldini di Spagna di Bologna e nel volume di G. Calandrone "La Spagna brucia". Nel 1937 combattè nella Brigata "Garibaldi" con il grado di sergente.

B.F.—O.P.

BRADAMANTE GIOVANNI

Nacque a Cittanova il 20 dicembre 1896, da Ettore e Maddalena Urizio. Dopo la prima guerra mondiale risiedette a Dignano, dove suo padre gestiva una farmacia. Entrò quasi subito nel movimento socialista dignanese. L'emanazione delle leggi eccezionali fasciste lo costrisero a ritornare a Cittanova ed in seguito ad espatriare. L'espatrio avvenne, probabilmente, prima del 1928, in quanto in quell'anno il suo nome venne iscritto nelle Rubriche di frontiera e nel Casellario politico centrale del Ministero degli affari interni. La polizia italiana e le autorità consolari all'estero non furono in grado di seguire la sua attività ed i suoi movimenti nell'emigrazione. Supposero solamente la sua presenza in Francia.

Nell' ottobre 1938 Giovanni Bradamante ricomparve sulla scena spagnola con lo pseudonimo di Maurizio Jovanović, combattente delle Brigate internazionali, nel Gruppo di artiglieria "Škoda", con il grado di sergente. Negli anni seguenti venne identificato erroneamente con Michele Bradamante di Stignano (espatriato e residente in Iugoslavia) e come tale ricordato nella storiografia italiana sulla guerra di Spagna.

B.F.—O.P.

BRENKOVIĆ NEDELJKO

Nacque a Pola il 31 gennaio 1909, da Antonio e Aurelia Devora. Nel periodo 1918-1925, dopo il rientro dai campi profughi dell'Austria-Ungheria, freguentò a Pola le scuole elementari. Nel 1923 assieme alla madre ad ai fratelli si trasferì in Iugoslavia, raggiungendo il padre emigrato precedentemente in seguito ai licenziamenti in massa dell'

radio u pulskom Arsenalu i otišao nakon masovnog otpuštanja radnika tog poduzeća. U Zagrebu je nastavio školovanje i pohadao večernje trgovačke tečajeve. Radio je kraće vrijeme u raznim mjestima Jugoslavije, jer se morao prihvatiti bilo kojeg posla samo da bi mogao pomoći obitelji. Vojni rok je odslužio 1931. godine u jugoslavenskoj mornarici. Ova njegova prva životna iskustva i društveno-ekonomske nedaće urodile su odlukom da se ilegalno prebaci u Španjolsku. Početkom 1937. godine, zajedno s Juricom Kalcom, uspio se ukrcati u Dubrovniku na brod "Duba" koji je plovio prema Africi. Čim se iskrcao u Sfaxu (Tunis), uhapšen je i odveden u Sousse, zatim u Tunis. Nakon policijskog saslušanja prebačen je u Marseille. Tamošnje policijske vlasti izdale su mu privremenu dozvolu boravka. Brzo se povezao s gradskim sindikatima i antifašističkim organizacijama. One su mu omogućile da pristupi španjolskim dobrovoljcima i da s njima ilegalno pređe španjolsku granicu. Uspio se, zatim, prebaciti do Figuerasa i Albacete, gdje je bio centar okupljanja dobrovoljaca za internacionalne brigade.

Pošto je kraće vrijeme proveo na vojnoj obuci u mjestu Casas Ibañez, upućen je na tečaj za podoficire, a zatim u bateriju "Stjepan Radić". U sastavu ove jedinice, osnovane u Almansu u prosincu 1937. godine i pridodane kao pomoć 52. diviziji, sudjelovao je u bitkama na teruelskom frontu u mjestu Valverde i na frontu kod Villafameza. Iako opkoljena, njegova je jedinica uspjela probiti obruč kod mjesta Viles. Prebačena je u Valenciju i privremeno povučena s fronta. Za vrijeme boravka baterije "Stjepan Radić" u tom gradu, Brenković je premješten u Prvu četu bataljona "Dimitrov", pod komandom Slovenca Franca Rožmana "Staneta", u sastavu rezervne grupe 45. divizije koja je, zatim, pretvorena u 129. internacionalnu brigadu. Kao borac te jedinice sudjelovao je u bitkama protiv fašističke ofanzive u Kataloniji. Napustio je Španjolsku u veljači 1939. godine. Čim je ušao u Francusku, odveden je u koncentracioni logor. Kasnije, uslijed bolesti, prebačen je u Saint Jordad gdje je ostao do kraja 1939. godine. Dok je tražio od jugoslovenskog konzulata u Lyonu pasoš za povratak u domovinu, prepoznala ga je talijanska policija (u srpnju 1939. godine). Ostao je u Francuskoj čitavo vrijeme drugog svjetskog rata. Vratio se u Jugoslaviju (u Zagreb) u siječnju 1946. godine, zatim je živio u Puli. Tu je umro 17. kolovoza 1986. godine.

B. F. — O. P.

BRIŠKI ANTUN

Rođen je 1906. godine u Delnicama u radničkoj obitelji. I sâm je od svoje rane mladosti bio radnik, pa je vrlo rano bio suočen s teškim socijalnim položajem radničke klase. Prije odlaska na rad u SAD, radio je kao radnik na šumskim radilištima i pilanama rodnoga mjesta. Zbog teških ekonomskih prilika i slabih zarada i on je bio prisiljen kao mnogi Gorani prije njega potražiti zaradu izvan svoje zemlje. Stoga je 1929. godine emigrirao u SAD i zaposlio se u mjestu Jolijet gdje je također radio kao radnik. U SAD je uspostavio prve kontakte s naprednim radničkim pokretom. Dolazi u dodir s mnogim jugoslavenskim radnicima naprednih ideja, pa se pod njihovim utjecajem opredjeljuje za radnički pokret, a svojim revolucionarnim opredjeljenjem i sam je kasnije utjecao

Arsenale di Pola, ove lavorava prima dell'occupazione militare italiana dell'Istria. A Zagabria completò gli studi frequentando le scuole serali di avviamento professionale commerciale. Salvo brevi periodi di saltuaria occupazione in varie località jugoslave, fu costretto ai più disparati lavori e impieghi onde aiutare la famiglia. Nel 1931 ultimò il servizio di leva nella Marina iugoslava. Quelle sue prime esperienze socio-economiche determinarono la sua scelta dell'espatrio clandestino in Spagna. Agli inizi del 1937 riuscì ad imbarcarsi clandestino a Ragusa sulla nave "Duba" in rotta per l'Africa, assieme a Jurica Kalc. Sbarcò a Sfax (Tunisia), fu arrestato a Susa e tradotto a Tunisi. Dopo l'interrogatorio di polizia venne trasferito a Marsiglia, le cui autorità di polizia gli rilasciarono il permesso di soggiorno temporaneo. Ben presto entrò in collegamento con le organizzazioni sindacali e antifasciste della città, che gli facilitarono il reclutamento volontario per la Spagna e lo aiutarono a varcare clandestinamente il confine spagnolo. Riuscì, poi, a raggiungere Figueras e Albacete, centro del reclutamento volontario per le Brigate internazionali.

Dopo il breve periodo di addestramento militare nella località di Casas Ibañez, venne inviato al corso sottufficiali e quindi destinato alla Batteria "Stjepan Radić". In seno a quell'unità, costituitasi ad Almans nel dicembre 1937 e poi inserita a sostegno della 52ª Divisione, prese parte ai combattimenti sul fronte di Teruel, in località Valverde e sul fronte di Villafamez. Fu in quella cittadina che l'unità, rimasta accerchiata, riuscì a rompere l'accerchiamento nei pressi della zona di Viles. Trasferitasi a Valenza, essa venne temporaneamente ritirata dal fronte. Durante la permanenza della Batteria "Stjepan Radić" in quest'ultima città, Nedeljko Brenković fu trasferito nella I Compagnia del Battaglione "Dimitrov", sotto il comando dello sloveno Franz Rozman "Stane", in seno al Gruppo di riserva della 45ª Divisione trasformatasi poi in 129ª Brigata internazionale. In seno a quell'unità partecipò ai combattimenti di contenimento dell'offensiva fascista in Catalogna, per poi uscire dalla Spagna nel febbraio 1939. All'entrata in Francia venne immediatamente rinchiuso nei campi di concentramento e, in un secondo tempo, causa malattia, trasferito a Saint Jordad (fino alla fine del 1939). Mentre chiedeva il passaporto per il rimpatrio presso il Consolato iugoslavo di Lione, venne individuato da parte della polizia italiana (luglio 1939). Risiedette in Francia per tutto il periodo della II guerra mondiale, rimpatriando in Iugoslavia (Zagabria) nel gennaio 1946; in seguito si trasferì a Pola, dove morì il 17 agosto 1986.

B.F.—O.P.

BRIŠKI ANTUN

Briški Antun, di Ivan, nacque nell'anno 1906 a Delnice, da famiglia operaia; egli stesso fece l'operaio sin dai primi anni della giovinezza e quindi conobbe assai presto la dura posizione sociale della classe lavoratrice. Prima di emigrare negli USA, s'impiegò come lavoratore forestale nei cantieri e nelle segherie del paese natio. Anch'egli, come molti altri conterranei in precedenza, a causa della grave situazione economica e degli scarsi guadagni, fu costretto a cercare fonti di sussistenza al di fuori della propria terra. Perciò, nell'anno 1929, espatriò negli Stati Uniti e si occupò come semplice lavoratore nella località di Joliet. Lì intrecciò i primi contatti con il movimento operaio progressista e fece amicizia con molti lavoratori iugoslavi dalle idee avanzate, che influenzarono

na širenje napredne misli među našim radnicima. Njegova politička aktivnost počinje 1935. godine kada sudjeluje u štrajkovima i drugim oblicima klasne borbe proletarijata, a njegova politička izgrađenost i zrelost napose dolazi do izražaja u vrijeme španjolskog građanskog rata, kada se na vijest o fašističkom puču odlučuje da krene u Španjolsku i pridruži se brojnoj plejadi jugoslavenskih komunista i antifašista u borbi za obranu demokracije i slobode.

Krajem 1936. godine među prvima odlazi u Španjolsku i stupa u dobrovoljačke redove. U Albaceti, gdje je bio regrutni centar u kojem su formirane internacionalne brigade, Antun Briški je prošao kraću vojnu obuku, da bi zajedno sa svojom jedinicom početkom 1937. godine bio upućen na haramsku frontu koja je uspostavljena kada su fašističke trupe došle nadomak Madrida. Na toj krvavoj i za sudbinu Madrida sudbonosnoj fronti u prvim borbama na tom sektoru, u proljeće 1937. godine, hrabro je poginuo i Antun Briški.

Z. P.

BRIŠKI MARKO

Rođen je 1911. u Delnicama, po zanimanju radnik.

U revolucionarnom radu sudjelovao od 1935. godine. Kao radnika naprednih pogleda i njega je, poput mnogih njegovih zemljaka, obuzela želja da pomogne španjolskom narodu u borbi protiv najezde fašizma. Svoju odluku nastojao je brzo i ostvariti, te odlazi u Francusku odakle organizirano 11. listopada 1937. stiže u Španjolsku gdje se borio kao borac bataljona "Georgi Dimitrov". Dva puta je bio ranjavan. Nakon rata u Španjolskoj, Briškog je zadesila sudbina mnogih interbrigadista. Bio je u francuskim logorima, gdje mu se izgubio svaki trag.

V. B.

BROZIČEVIĆ JURE

Rođen je u Bribiru, općina Crikvenica, 9. listopada 1912. Završio je osnovnu školu, a poslije drugog svjetskog rata razne stručne kurseve.

Rano se priključio naprednom radničkom pokretu. Pripadao je raznim kulturnim i sportskim grupama, a isticao se i kao organizator. Bio je član Čitaonice, oko koje se okupljala lijevo orijentirana omladina Bribira. Vežući svoju aktivnost uz revolucionarni radnički pokret, postao je član KPJ 1938. godine. Bio je i član naprednih sindikata.

Izbijanjem rata u Španjolskoj, kao i ostali jugoslavenski komunisti i antifašisti, solidarizirao se sa borbom španjolskog naroda za slobodu, a protiv domaće reakcije i međunarodnih fašističkih snaga. U to vrijeme, Brozičević je u potrazi za boljim uvjetima života, zajedno s grupom Primoraca, bio zaposlen kao šumski radnik u Francuskoj. Radili su u šumama Ardena od rujna 1937. godine. Istovremeno su kod mjesne učiteljice, poslije napornog dnevnog rada, pohađali kurs francuskog jezika. Nešto ka-

la sua scelta politica rivoluzionaria e lo trasformarono in un divulgatore delle concezioni emancipatrici tra i nostri emigrati. Il suo curriculum politico ebbe inizio nell'anno 1935, quando cominciò a prendere parte attiva agli scioperi e alle altre forme di lotta del proletariato. Il culmine però della sua formazione e maturità politica coincide con il periodo della guerra civile di Spagna; infatti alla notizia del colpo di stato fascista decise di accorrere in quel paese ad unirsi alla fitta schiera di comunisti e antifascisti iugoslavi impegnati nella difesa della democrazia e della libertà.

Alla fine del 1936 fu tra i primi ad entrare nelle formazioni volontarie di Spagna. Dopo aver trascorso un breve periodo di addestramento presso il centro di reclutamento di Albacete, in cui furono costituite le Brigate internazionali, Antun Briški, agli inizi del 1937, venne trasferito con la sua unità sul fronte dello Jarama, che era stato aperto nel momento in cui le truppe fasciste erano in vista di Madrid; lì, in uno scontro accanito e decisivo per le sorti della città, Antun Briški cadde valorosamente nella primavera del 1937.

Z. P.

BRIŠKI MARKO

Briški Marko, di Martin, nacque nell'anno 1911 a Delnice.

Si dedicò all'attività rivoluzionaria a decorrere dal 1935; lavoratore dalle idee avanzate, non poté fare a meno, come molti dei suoi compaesani, di accorrere in aiuto al popolo spagnolo in lotta contro l'aggressione fascista. Cercò di realizzare quanto prima possibile il suo proposito e quindi partì per la Francia, da dove raggiunse in modo organizzato, l'11 ottobre 1937, la Spagna; lì combatté inquadrato nel Battaglione "Georgi Dimitrov". Venne ferito due volte sui campi di battaglia spagnoli. Dopo la guerra di Spagna, Briški fu colpito dalla sorte comune a molti gregari delle Brigate internazionali; ramingò per i campi di concentramento francesi, dove si è perduta ogni sua traccia.

V. B.

BROZIČEVIĆ JURE

Brozičević Jure, di Stjepan, ebbe i natali a Bribir, comune di Crikvenica, il 9 ottobre 1912. Assolse la scuola elementare e, dopo la seconda guerra mondiale, vari corsi di carattere professionale.

Aderì presto al movimento operaio progressista; fece parte di numerosi gruppi culturali e sportivi, distinguendosi pure come loro organizzatore. Fu membro della Sala di lettura, attorno alla quale si raccoglievano i giovani di Bribir orientati a sinistra. Avendo collegato la propria azione con il movimento operaio rivoluzionario, divenne membro del Partito comunista della Iugoslavia nell'anno 1938; fu pure membro dei sindacati progressisti.

Quando scoppiò la guerra di Spagna, come gli altri comunisti e anfifascisti iugoslavi, espresse la sua solidarietà con la lotta del popolo spagnolo per la libertà contro la reazione interna e le forze fasciste internazionali. In quel tempo, Brozičević, cercando migliori condizioni di vita, insieme con un gruppo di compagni del Litorale si era occupato come taglialegna nella Francia; lavoravano nei boschi delle Ardenne dal settembre 1937. Contemporaneamente, presso la maestra del luogo, dopo la fatica giornaliera, frequentavano un corso di lingua francese. Alquanto più tardi, trovò lavoro pres-

snije, Brozičevićevom poslodavcu stigla je grupa radnika iz Crikvenice i Selaca. Oni nisu imali namjeru dugo ostati. Koristili su ugovor za rad u Francuskoj da bi lakše prešli u Španjolsku i tamo se priključili dobrovoljačkim brigadama. Dvojica iz grupe (Vicko Antić i Miro Zurak) su se odmah izdvojili i otputovali u Pariz radi povezivanja s Komitetom za pomoć španjolskom narodu. Taj Komitet im je trebao pomoći kod ilegalnog prelaska u Španjolsku. Taj su kontakt brzo uspostavili i o tome odmah obavijestili grupu radnika koja se nalazila u Ardenima. Želeći iskazati internacionalnu solidarnost sa borbom za slobodu španjolskog naroda, grupi iz Crikvenice i Selaca se priključilo još pet radnika iz radnog logora u Ardenima, a među njima je bio i Jure Brozičević. Okupili su se u Parizu i odmah se prijavili u Jugoslavenskom komitetu predstavniku Komunističke partije Jugoslavije. Ostali su tu nekoliko dana, dok nisu obavili obavezne liječničke preglede. Neposredno prije odlaska u Španjolsku, u prostorijama Komiteta im je predstavnik KPJ objasnio značenje borbe španjolskog naroda i odgovornost i ulogu dobrovoljaca internacionalnih brigada. Grupa je prema Španjolskoj krenula vlakom do Béziersa, a zatim autobusima do Pirineja. Tu su ih u zoru podijelili u nekoliko grupa koje su prešle Pirineje. S Brozičevićem su bili Emil Antić, Vicko Antić, Josip Pobor, Nestor Brajović, dr Đuro Meštrović i Ivan Lindarić.

U grad Figueras su stigli 15. studenog 1937, a zatim su otišli u Albacete u prihvatni centar za dobrovoljce internacionalnih brigada. Odatle su upućeni u Casas Ibañes na vojnu i političku nastavu. Nakon završetka nastave, Brozičević je dodijeljen protivtenkovskoj bateriji 129. brigade, a kasnije artiljerijskoj bateriji "Stjepan Radić". Sudjelovao je u borbama na frontu Aragona i Levanta (Teruel, Nules). Na frontu je neprekidno proveo devet mjeseci. U jedinici je bio borac i delegat. Za svoje junaštvo je bio više puta pohvaljen. U Španjolskoj je ostao do polovice veljače 1939. godine. Početkom 1939. je bio u bataljonu formiranom od Jugoslavena, koji je, povlačeći se prema francuskoj granici, s još nekim jedinicama vodio borbe s neprijateljem. Borbe su se vodile od siječnja do polovice veljače da bi omogućili evakuiranje civilnog stanovništva i ranjenika. U veljači je Brozičević prešao španjolsko—francusku granicu. Dijelio je sudbinu ostalih španjolskih boraca koji su bili smješteni u zarobljeničke logore. Bio je u logorima Saint Cyprien, Gurs i Vernet od 1939. do 1941. godine. Napad Njemačke i Italije na Jugoslaviju i okupacija naše zemlje zatekla ga je u logoru Vernet. Želio je da se po direktivi KPJ priključi narodnooslobodilačkoj borbi koja se vodila u Jugoslaviji i tako nastavi borbu protiv fašizma. 1941. godine mu polazi za rukom da ode na rad u Njemačku. Tu je dva mjeseca radio i tada uhvatio vezu za povratak u domovinu.

Ilegalno prelazi granicu NDH u Dobovi kraj Brežica i pješice nastavlja put u Zagreb. U Zagreb je stigao polovinom kolovoza 1941. Po direktivi KPJ odlazi u Sarajevo, a odatle na Romaniju u partizane. Tu radi na organiziranju ustanka, a nešto kasnije djeluje kao politički radnik u Mostarskom bataljonu. U lipnju 1942. ga Vrhovni štab šalje na teren Gorskog kotara i Hrvatskog primorja. Djeluje kao član Kotarskog komiteta Delnice, a krajem 1942. kao član Kotarskog komiteta Novi Vinodolski. Od 1943. do oslobođenja zemlje je sekretar toga komiteta i član Okružnog komiteta za Hrvatsko primorje.

Intenzivno se uključuje u obnovu domovine. Od svibnja 1945. je tajnik Rajonskog NOO—a u Zagrebu. Od prosinca 1945. do 1950. godine je kadrovik Gradskog komiteta KPH Zagreb. Od 1950. do 1952. godine je tajnik Gradskog odbora Saveza boraca Za-

so il medesimo datore un gruppo di operai provenienti da Crikvenica e da Selce, i quali non avevano intenzione di fermarvisi a lungo. Sfruttarono il contratto di lavoro in Francia per poter passare più facilmente in Spagna e inserirsi nelle brigate volontarie. Due del gruppo (Vicko Antić e Miro Zurak) si staccarono subito per dirigersi a Parigi in cerca di collegamenti con il Comitato incaricato degli aiuti al popolo spagnolo; quell'organismo avrebbe dovuto favorire il loro trasferimento clandestino in Spagna. I collegamenti furono stabiliti presto e di ciò venne immediatamente informato il gruppo di operai rimasti nelle Ardenne. Desiderando manifestare la propria solidarietà internazionalistica con la lotta per la libertà del popolo spagnolo, al gruppo di Crikvenica e di Selce si unirono altri cinque operai del cantiere delle Ardenne, tra i quali si trovava pure Jure Brozičević. Si raccolsero a Parigi e si rivolsero subito al Comitato rappresentante il Partito comunista della Iugoslavia. Attesero qualche giorno per sottoporsi alle visite mediche obbligatorie. Immediatamente prima della partenza per la Spagna, nella sede del Comitato, il rappresentante del Partito comunista iugoslavo illustrò loro il significato della lotta del popolo spagnolo e la responsabilità e il ruolo dei volontari delle Brigate internazionali. Il gruppo si diresse in treno verso la Spagna fino a Béziers e poi con autocorriere fino ai Pirenei. Lì, all'alba, venne diviso in piccole unità, che varcarono a piedi la catena montuosa; con Brozičević erano Emil Antić, Vicko Antić, Josip Pobor, Nestor Brajović, il dott. Đuro Meštrović e Ivan Lindarić.

Giunsero nella città di Figueras, il 15 novembre 1937; da lì proseguirono per Albacete, centro di raccolta dei volontari delle Brigate internazionali. Vennero quindi inviati a Casas Ibañez per un periodo di addestramento militare e politico; alla sua conclusione Brozičević fu assegnato alla Batteria anticarro della 129ª Brigata e più tardi alla Batteria di artiglieria "Stjepan Radić". Prese parte ai combattimenti svoltisi sul fronte dell'Aragona e del Levante (Teruel, Nules); rimase ininterrottamente al fronte per nove mesi. Nella sua unità era combattente e delegato; per il suo eroismo venne elogiato più volte; non fu ferito. La sua permanenza in Spagna durò sino alla metà di febbraio 1939. Agli inizi di quell'anno si trovò inquadrato nel battaglione formato da iugoslavi, che, ritirandosi verso il confine francese, con alcune altre unità, sostenne combattimenti con il nemico; quegli scontri si protrassero per tutto gennaio fino alla metà di febbraio; si ripromettevano di facilitare l'evacuazione di una massa enorme di civili e di feriti. In febbraio Brozičević oltrepassò la linea di demarcazione ibero—francese, condividendo il destino degli altri combattenti di Spagna, che vennero internati nei campi di prigionia; visse nei campi di concentramento di St. Cyprien, di Gurs e di Vernet dal 1939 al 1941. L'aggressione della Germania e dell'Italia alla Iugoslavia e l'occupazione del nostro paese lo colsero mentre era internato nel campo di Vernet. Su direttiva del Partito comunista voleva includersi nella lotta popolare di liberazione che si conduceva in patria e continuare così la sua battaglia contro il fascismo. Nell'anno 1941 gli riuscì di andare a lavorare in Germania, dove si fermò due mesi; da lì, grazie ai collegamenti stabiliti, poté rimpatriare.

Passato il confine a Dobova, nei pressi di Brežice, giunse a Zagabria nell'agosto. Su direttiva Partito comunista iugoslavo venne trasferito a Sarajevo e inquadrato nelle file partigiane sul Romanija. Fu attivo nell'organizzare l'insurrezione e svolse intensa attività politica nel Battaglione di Mostar. Nel giugno 1942 venne inviato nel Gorski kotar e nel Litorale croato. Divenne membro del Comitato distrettuale di Delnice e, verso la fine del 1942 membro di quello di Novi Vinodolski. Dal 1943 fino alla liberazione ricoprì anche la carica di segretario di quest'ultimo comitato e fu membro del Comitato circondariale per il Litorale croato.

greb, a od 1952. do 1956. godine je u Gradskom NOO—u Zagreb, u odjelu privrede. Cijelo to vrijeme aktivno radi u raznim društveno—političkim organizacijama.

Nosilac je Partizanske spomenice 1941. i nekoliko drugih odlikovanja.

S. M. R.

BROZOVIĆ SREĆKO—FILIP

Rođen je 1905. godine u selu Sv. Mikula, nedaleko Bribira, u općini Crikvenica. Poslije završene osnovne škole radio je zajedno s ocem na mnogim gradilištima širom zemlje, pa je na taj način izučio i zidarski zanat. Kratko vrijeme radio je i u Francuskoj, ali se zbog bolesti morao vratiti kući. Nedugo zatim odlazi 1928. godine u Kanadu, ali ni tamo nije mogao naći stalnije zaposlenje, a pogotovo u vrijeme svjetske ekonomske krize. Za vrijeme rada u rudniku zlata u Šumekeru uključio se i u napredni radnički pokret koji je imao svoje mjesto okupljanja u Radničkom prosvjetnom klubu. U članstvo KP Kanade primljen je 1935. godine. Na poziv KP Kanade odazvao se među prvima da kao dobrovoljac ode u Španjolsku i da se u redovima internacionalnih brigada bori protiv fašizma. U Španjolsku je došao 18. svibnja 1937. godine i to u mjesto Figueras, a odatle je prebačen u središte Internacionalnih brigada — u Albacetu. Najprije je bio kraće vrijeme raspoređen u odjel sanitetskog centra interbrigada u Albaceti, obavljajući dužnost bolničara, budući da je u tom poslu imao iskustvo stečeno u vrijeme služenja vojnog roka. Poginuo je u ožujku 1938. godine na aragonskom frontu, obavljajući hrabro dužnost bolničara.

M.S.

BRUSIĆ ANTON

Rođen je 11. VI 1905. u Risiki na otoku Krku, u siromašnoj seljačkoj porodici. Osnovnu školu pohađao je u rodnom selu. Zbog siromaštva nije se mogao dalje školovati, pa je već od najranije mladosti bio prisiljen raditi na zemlji i pomagati roditeljima i mlađoj braći. Rano je napustio rodni kraj i otišao potražiti bolju zaradu i posao. Vrlo se teško probijao kroz život i radio svakojake poslove. Nešto duže vremena radio je na cesti Beograd—Novi Sad, ali je taj posao morao napustiti, jer je bio težak i naporan, a vrlo slabo plaćen.

Godine 1928. Brusić ostavlja domovinu i odlazi u Kanadu kao ekonomski emigrant. Očekivao je da će tamo lakše naći posao i bolje zarađivati, te tako nešto i uštedjeti i slati kući, ali se u tome prevario kao i mnogi drugi mladi i zdravi ljudi koji su poput njega otišli u daleki svijet. Najprije se uspio zaposliti kao lučki radnik u Ottawi, a zatim kao drvosječa. Posao je bio vrlo naporan, a zarada mala. Radnici nisu imali sindikalne organizacije zbog čega su bili prepušteni kompanijskim goničima koji su s njima postupali kako su htjeli. Zbog takve situacije Brusić je taj posao brzo napustio i došao u gradić Schumacher gdje se zaposlio u rudniku zlata. Tu je na radu proveo 5

Si incluse intensamente nella ricostruzione del paese; dal maggio 1945 svolse la funzione di segretario del Comitato popolare di liberazione rionale di Zagabria; dal dicembre 1945 al 1950 fu responsabile della politica dei quadri presse il Comitato cittadino del Partito comunista croato della capitale; dal 1952 al 1956 fece Comitato popolare di liberazione cittadino di Zagabria ed operò nella sezione economica. Durante tutto quell'arco di tempo fu membro attivo di varie organizzazioni socio-politiche.

Venne insignito della "Medaglia commemorativa partigiana 1941" e di altre onoreficenze.

S. M. R.

BROZOVIĆ SREĆKO – FILIP

Ebbe i natali nel 1905 nel villaggio di S. Nicolò, poco distante da Bribir, comune di Crikvenica. Assolta la scuola elementare, prestò la sua opera, assieme al padre, in numerosi cantieri di lavoro dell'intero paese; in tal modo apprese il mestiere del muratore. Lavorò per un breve periodo in Francia, da dove dovette rientrare a causa di una malattia. Poco dopo, nel 1928, espatriò in Canada, ma neppure lì poté trovare un'occupazione più stabile, specialmente durante la crisi economica mondiale. Mentre si trovava nella miniera d'oro di Shumaker, aderì al movimento operaio pregressista, che aveva il proprio punto di raccolta nel Circolo culturale. Fu assunto nel Partito comunista canadese nel 1935. Su invito del P.C. del Canada si arruolò tra i primi volontari per recarsi in Spagna a battersi nelle file delle Brigate internazionali contro il fascismo. Raggiunse il territorio iberico il 18 maggio 1937; dalla località di Figueras venne trasferito alla sede delle Brigate internazionali di Albacete. Fu dapprima inquadrato per un breve periodo in una sezione del centro sanitario interbrigatista di Albacete con la mansione di infermiere, dato che possedeva un'adeguata esperienza conseguita durante il servizio militare di leva. Cadde nel marzo 1938 sul fronte aragonese, mentre adempiva coraggiosamente il proprio compito di infermiere.

M. S.

BRUSIĆ ANTON

Brusić Anton, di Josip, nacque l'11 giugno 1905 a Risika sull'isola di Veglia, da povera famiglia contadina. Frequentò la scuola elementare nel villaggio natio; a causa dell'indigenza familiare non poté continuare gli studi e, sin dai teneri anni della prima giovinezza, fu costretto a lavorare la terra e ad aiutare i genitori e i fratelli minori. Lasciò il paese natale in cerca di migliori condizioni di vita; quella ricerca però fu assai ardua e si dovette adattare a qualsiasi specie di lavoro. Per un periodo alquanto lungo fu occupato nella costruzione della strada Belgrado-Novi Sad, ma non fu in grado di sostenere quelle fatiche, anche perché era pagato male.

Nell'anno 1920 espatriò in Canada; sperava di trovarvi facilmente lavoro e più lauti guadagni e quindi di fare qualche risparmio da mandare a casa; ma si era ingannato come molti altri giovani sani, che erano partiti per quel mondo lontano. Dapprima gli riuscì di occuparsi come portuale ad Ottawa e quindi come tagliaboschi. Il lavoro era assai pesante, mentre i proventi bastavano appena a mantenersi in vita. Gli operai non avevano proprie organizzazioni sindacali; erano in balia degli ingaggiatori delle varie compagnie, che si comportavano nei loro confronti come volevano. A causa di quella

godina i za to vrijeme aktivno je radio u sindikalnom pokretu. Zbog osobitog angažiranja u radu sindikata postao je nepoželjan, pa je izgubio posao. Međutim, Brusić ni tada nije mirovao, već i dalje nastavlja svojom djelatnošću u sindikatu pa je 1934. godine sudjelovao u štrajku radnika Narande. U tom se štrajku istakao u borbi protiv štrajkolomaca zbog čega je bio uhapšen i osuđen na dvije godine zatvora. Poslije izlaska iz zatvora, Brusić se ponovno angažira u radu sindikata, a napose radi s jugoslavenskim iseljenicima u čemu je imao velikog uspjeha.

Kada su počeli odlaziti prvi dobrovoljci iz Kanade u Španjolsku da se bore protiv fašista, Brusić je izrazio želju da se i njemu omogući odlazak među interbrigadiste. Nakon izvjesnog vremena to mu je uspjelo, pa je 10. VI 1937. stupio na tlo Španjolske i odmah bio raspoređen u bataljon "Čapajev" u 13. internacionalnu brigadu. Uskoro je prekomandiran u 15. brigadu, u bataljon "Dimitrov", i to u protutenkovsku bateriju "Petko Miletić". Sudjelovao je u borbama kod Brunete, Zaragoze, a osobito u operacijama koje su vođene kod Villanueve de la Cañada, Quinta, Belchite, Morelle, Linaresa, Peña Marca, Peña Blanca i dr. U tim je borbama sudjelovao od 6. VII 1937. do 1. X 1938. s malim prekidima. Za to je vrijeme obavljao razne dužnosti među kojima saniteta i rukovaoca topa. Ratovanje je završio u 129. brigadi u činu podnarednika. Bio je teško ranjen u desno rame u jednom jurišu na sektoru Belchite, a liječio se u bolnici Benicasin i Murcia od 1. IX do 20. XI 1937.

U veljači 1939. Brusić je povučen iz Španjolske s ostalim dobrovoljcima internacionalnih brigada i smješten u logor Argelès sur Mer u Francuskoj. U logoru je ostao kratko vrijeme jer su ga povukli u Kanadu s drugim dobrovoljcima koji su u Španjolsku došli iz te zemlje. Ponovno se nastanio u gradiću Schumacheru i zaposlio u rudniku u kojem je radio sve do 1947. godine.

Godine 1947. Brusić se vratio u Jugoslaviju i odmah zaposlio u rudniku Bor u svojstvu inspektora. Članom KP postao je još 1938. u Španjolskoj, te je i tada nastavio s aktivnim društveno—političkim radom u borskim rudnicima. Bio je član Radničkog savjeta i Upravnog odbora ovog rudnika sve do 13. lipnja 1953. kada je poginuo nesretnim slučajem na radnom mjestu.

I. K.

BURIČ IVAN

Rođen je u Škrljevu, općina Rijeka, 10. studenog 1898. godine. U Kukuljanovu je završio petogodišnju osnovnu školu.

Kao ekonomski emigrant odlazi u Kanadu 1925. godine. Radi kao rudar u mnogim rudokopima Kanade. Tu se uključuje u napredni radnički pokret. U Montrealu se učlanjuje u sindikalnu organizaciju rudara, u kojoj je bilo i mnogo naših ekonomskih emigranata. Član KP Kanade postaje 1929. godine.

Na poziv KP Kanade, odlazi kao dobrovoljac u španjolsku republikansku armiju. Otputovao je iz Ontarija i stigao u Španjolsku 25. kolovoza 1937. godine. Raspoređen je najprije u 13. internacionalnu brigadu, a zatim 124. Borio se u četi "Matija Gubec". Više puta je ranjavan i to u glavu, ruku i nogu. Sudjelovao je u bitkama kod Aragona,

situazione Brusić abbandonò presto quel posto di lavoro e si trasferì nella cittadina di Schumacher, dove s'impiegò in una miniera aurifera; vi trascorse cinque anni e in quel periodo si dedicò intensamente al movimento sindacale. Quell'eccezionale impegno lo rese indesiderato e ben presto venne licenziato. Tuttavia Brusić non si dette per vinto e continuò la sua attività nei sindacati, partecipando nel 1934 allo sciopero degli operai di Naranda e distinguendosi nella lotta contro i crumiri; perciò fu arrestato e condannato a due anni di detenzione. Scontata la pena, Brusić riprese il lavoro sindacale, rivolgendo la propria attenzione specialmente agli emigrati iugoslavi con grande successo.

Quando i primi volontari partirono dal Canada per la Spagna a combattere il fascismo, Brusić espresse il desiderio di includersi nelle Brigate internazionali. Dopo un certo tempo venne esaudito e il 10 giugno 1937 toccò il suolo iberico e fu subito inquadrato nel Battaglione "Čapajev" della 13ª Brigata internazionale. Poco dopo gli fu assegnato l'incarico di vicecomandante nel Battaglione "Dimitrov" della 15ª Brigata e precisamente della Batteria anticarro "Petko Miletić". Prese parte ai combattimenti sostenuti nei pressi di Brunete, di Saragozza e in particolare alle operazioni svoltesi vicino a Villanueva de la Cañada, a Quinto, a Belchite, a Morella, a Linares, a Peña Marco, a Peña Blanca e altre dal 6 agosto 1937 al primo ottobre 1938 con qualche breve interruzione. In quel periodo ebbe varie mansioni. Concluse la sua militanza bellica nella 129ª Brigata con il grado di caporalmaggiore; fu gravemente ferito alla spalla destra nel corso di un assalto nel settore di Belchite; venne ricoverato negli ospedali di Benincasin e Murcia dal primo settembre al 20 novembre 1937.

Nel febbraio del 1939 Brusić fu ritirato dalla Spagna con gli altri volontari delle Brigate internazionali e internato nel campo di concentramento di Argelès-sur-Mer in Francia; vi rimase per poco tempo, dato che lo fecero rientrare nel Canada con altri volontari provenienti da quel paese. Si sistemò nuovamente nella cittadina di Schumacher e ritornò a lavorare nella miniera fino al 1947.

Nell'anno 1947 Brusić rientrò in Iugoslavia e fu subito occupato nella miniera di Bor come ispettore. Era stato assunto nel Partito comunista già nel 1937 in Spagna; continuò la sua opera socio-politica tra i minatori di Bor. Fu membro del Consiglio operaio e del Comitato direttivo fino al 13 giugno 1953, quando perì per un infortunio sul lavoro.

I. K.

BURIĆ IVAN

Burić Ivan, di Ivan, ebbe i natali a Škrljevo, comune di Fiume, il 10 novembre 1898. Compì gli studi elementari a Kukuljanovo.

Emigrò in Canada nell'anno 1925, dove lavorò come minatore in numerose miniere di quel paese. Lì s'inserì nel movimento operaio progressista e a Montreal aderì all'organizzazione sindacale dei minatori, nella quale militava un grande numero di nostri immigrati. Fu assunto nel Partito comunista canadese nell'anno 1929.

Su invito di quel partito partì da Ontario come volontario per l'Armata repubblicana spagnola e raggiunse il suolo iberico il 25 agosto del 1937. Fu inquadrato dapprima nella 13ª Brigata e poi nella 129ª militò nella Compagnia "Matija Gubec" come soldato semplice. Prese parte ai combattimenti dell'Aragona, dell'Estremadura e del

Estremadura i Levanta i bio u prvim borbenim redovima na mnogim mjestima (Fuentes de Ebro, St. Barbara, Morella, Mulve, Linares, Peña Marco, Peña Blanco, Torrias). Devet uzastopnih mjeseci je proveo na frontovima Španjolske. Ostaje u borbama do kraja rata, a tada je zajedno s ostalim interbrigadistima evakuiran preko Pirineja u Francusku. U Francuskoj su smješteni u logor Gurs, u kojem ostaje četiri mjeseca.

Poslije kraćeg vremena mu uspijeva da se preko Engleske vrati u Kanadu, gdje mu se nalaze žena i dvoje djece. U Kanadi nastavlja da i dalje radi u rudnicima, a također nastavlja rad u naprednim radničkim strukovnim organizacijama.

Izbijanjem drugog svjetskog rata Burić se javlja dobrovoljno u vojsku, ali je zbog starosti odbijen. Međutim pomaže narodnooslobodilački pokret u Jugoslaviji preko različitih organizacija u Kanadi, organiziranih upravo u tu svrhu.

Nastavio je posao minera u rudokopima Kanade sve do odlaska u mirovinu 1958. godine. Nakon smrti supruge vraća se u Jugoslaviju. Živio je u Škrljevu. Umro je u Zagrebu 29. rujna 1971. godine.

S. M. R.

CANDUTTI CARLO

Rođen u Puli 21. prosinca 1916. godine, od oca Antonija i majke Lidije Glavich. Kada mu je bilo deset godina odselio se s tetom Dinom Perissini (ženom Maria Perissinija) u Francusku. U razdoblju od 1927. do 1938. godine, dok je živio u Nici sa stricem i tetkom, aktivno je sa stricem Marijom sudjelovao u radu Komunističke partije. Obojica su kasnije kao dobrovoljci pohrlili u odbranu Španjolske republike, pa su 1. svibnja 1938. godine ušli u sastav 3. čete 1. bataljona 12. internacionalne brigade "Garibaldi". U rujnu 1938. godine C. Candutti je sudjelovao u ofanzivi garibaldinaca na frontu na rijeci Ebro u području između Fayona i Cherte. Nakon početnih krvavih okršaja, u kojima je poginuo Mario Perissini 20. rujna, garibaldinske jedinice našle su se na kraju svojih snaga. Brigada "Garibaldi" svela se na svega stotinjak boraca koji su na sve moguće načine nastojali izvršiti naređenje i održati se na položajima. Čitavo rukovodstvo brigade, na čelu s majorom Rivasom, nalazilo se u prvim borbenim redovima i poticalo na pružanje otpora. Poslije petnaest sati ogorčene borbe protiv fašističkih nasrtaja, poginuo je i mladi komunist iz Pule Carlo Candutti.

B. F. — O. P.

CANZIANI — KOCJANČIČ — COCIANCICH PIETRO

Rodil se je v Kopru 12. septembra 1891. Na podlagi osebnega lista, ki ga hrani Italijansko združenje prostovoljnih antifašističnih borcev v Španiji v Rimu, lahko vidimo, da je bilo njegovo ime vpisano v Bilten prevratnikov, ki jih je iskala oblast, in v Obmejne rubrike. Kako leto je preživel v Trstu in opravljal poklic kovača. V času, ko ni mogel dobiti zaposlitve, je bil navaden dninar. Ne vemo, kdaj se je izselil in kdaj se je priključil Internacionalnim brigadam v Španiji. Iz seznama italijanskih borcev v Španiji KPI, je razvidno, da je Canziani—Kocjančič—Cociancich padel v boju, vendar nista navedena ne kraj ne datum njegove smrti.

B. F. — O. P.

Levante e si trovò nelle prime file in molte località (Fuentes de Ebro, Santa Barbara, Morella, Mulva, Linares, Peña Marco, Peña Blanca, Torrias). Trascorse ininterrottamente nove mesi sui fronti spagnoli; continuò a battersi fino alla conclusione del conflitto, quando, insieme con gli altri volontari, venne evacuato attraverso i Pirenei in Francia e internato per quattro mesi nel campo di concentramento di Gurs. Dopo un breve periodo gli riuscì di far ritorno in Canada, passando attraverso l'Inghilterra, dove si trovavano la moglie e due figli. Riprese a lavorare nelle miniere e contemporaneamente nell'ambito delle organizzazioni operaie professionali.

Quando scopppiò il secondo conflitto mondiale, Burić si presentò volontario, ma fu respinto a causa dell'età; tuttavia aiutò il Movimento popolare di liberazione iugoslavo nell'ambito di varie organizzazioni canadesi sorte proprio con quelle finalità.

Continuò a fare il minatore, finché non raggiunse i limiti per essere collocato a riposo nell'anno 1958. Dopo la morte della moglie ritornò definitivamente in Iugoslavia; scelse come residenza Škrljevo; morì a Zagabria il 29 settembre 1971.

S. M. R.

CANDUTTI CARLO

Nacque a Pola il 21 dicembre 1916, da Antonio e Lidia Glavich. All'età di 10 anni si trasferì in Francia con la zia Dina Perissini (moglie di Mario Perissini). Nel decennio (1927-1938) trascorso a Nizza (visse presso gli zii) fu attivo nel Partito comunista accanto allo zio Mario. Insieme, poi, accorsero volontari a difendere la causa della Repubblica spagnola, entrando a far parte il 1 maggio 1938 della III Compagnia del I Battaglione della 12ª Brigata internazionale "Garibaldi". Nel settembre 1938 Carlo Candutti partecipò all'offensiva garibaldina sul fronte dell'Ebro nel settore tra Fayon e Cherta. Dopo i sanguinosi scontri iniziali, nei quali cadde Mario Perissini, il 20 settembre le unità garibaldine si trovarono allo stremo delle proprie forze. La "Garibaldi" era stata ridotta a poche centinaia di uomini che cercavano in tutti i modi di attenersi all'ordine di non cedere. L'intero comando della Brigata, con in testa il maggiore Rivas, si trovava in prima linea per galvanizzare la resistenza. Dopo quindici ore di duro combattimento per respingere gli attacchi fascisti cadde il giovane comunista polese Carlo Candutti.

B. F. - O. P.

CANZIANI – KOČJANČIČ – COCIANCICH PIETRO

Pietro Canziani nacque a Copodistria, il 12 settembre 1891. In base alla scheda personale che si conserva presso l'Associazione italiana dei combattenti volontari antifascisti in Spagna di Roma, risulta iscritto nel Bollettino delle ricerche dei sovversivi e nelle Rubriche di frontiera. Per qualche anno visse a Trieste, esercitando la professione di carpentiere in ferro. Nei periodi, durante i quali non poteva trovare impiego nella sua professione, faceva pure il bracciante.

Non si conosce la data del suo espatrio, ne quella del suo arruolamento nelle Brigate internazionali in Spagna. Nell'elenco dei combattenti italiani in Spagna del Partito

CAR NIKOLA ČRNI

Rođen je 1. siječnja 1910. godine u Crikvenici, u radničkoj obitelji.

Osnovnu školu završio je u rodnom mjestu, a zatim kod Crikveničana Josipa Cara izučava obućarski zanat, te neko vrijeme radi u struci. Ubrzo ostaje bez posla i primoran je da se bavi ribolovom, što također nije bio siguran i stalan posao. Upravo zbog toga zapošljava se kao građevinski radnik na izgradnji ceste i mosta u Crikvenici. Osjetivši nesigurnost prilikom zapošljavanja, te izrabljivački odnos, već u ranoj mladosti počinje se zanimati za napredni radnički pokret i uključuje se u grupu naprednih omladinaca koji već početkom tridesetih godina, predvođeni iskusnim partijskim aktivistima, postaju dominantna politička snaga u Crikvenici i gotovo cijelom Vinodolu.

Sredinom tridesetih godina još se intenzivnije osjeća prodor komunista u javni život što se potvrđuje i osnivanjem sindikalnih podružnica, izborom selačkog i bribirskog načelnika iz redova komunista, osnivanjem komiteta KPJ za Vinodol, organiziranjem više štrajkova, te nizom drugih akcija.

Budući da je radio na izgradnji ceste u Crikvenici, gdje je bio jedan od poslovoda istaknuti partijski aktivist iz Bribira Fabijan Antonić, uključuje se i Car u neke akcije sindikalnog i radničkog pokreta.

Drago Bogdanić, koji djeluje kao sindikalni aktivist na Sušaku, također u svojim sjećanjima ističe da mu je Nikola Car bio jedan od suradnika u Crikvenici. U Crikvenici je 16. srpnja 1937. osnovana i Narodna čitaonica koja ubrzo postaje baza širenja naprednih ideja, a među osnivačima je i Nikola Car, koji s velikim zanimanjem čita naprednu literaturu i zanima se za sva progresivna zbivanja ne samo u zemlji, nego i u svijetu.

Upravo tih dana (sredinom srpnja 1937) podružnica ugostiteljskih radnika u Crikvenici organizira vrlo uspio štrajk ugostitelja, no vrlo je važno napomenuti da su štrajkom rukovodili komunisti Luka Vinketa i Dušan Morandić uz pomoć vinodolskih komunista među kojima je i Nikola Car. Te iste, 1937. g. događaji koji su se zbivali u Španjolskoj i oko nje, bude veliki interes u svijetu i gotovo sva svjetska štampa, pa i napredna jugoslavenska, donosi vijesti o herojskoj borbi španjolskog naroda protiv reakcionarnih fašističkih snaga.

U samom Vinodolu pripreme za odlazak u Španjolsku su teške i dugotrajne, no ipak 1. studenog 1937. g. osmorica Vinodolaca kreću preko Francuske u Španjolsku. Među Crikveničanima je i Nikola Car-Črni, koji nakon nekoliko dana provedenih u Parizu (gdje su izvršene posljednje pripreme) zajedno s drugovima prelazi u Španjolsku u mjesto Albacete, gdje je bila vojna baza internacionalnih brigada.

Nikola je nestrpljiv da krene u borbu, on želi da s puškom u ruci brani interese radnog naroda u Španjolskoj za koju kaže da je prelijepa i upravo stoga treba zaštititi "stoljetne tekovine kulture i civilizacije".

Nikolina želja ubrzo se ispunila. Nakon vojne obuke u Albaceti, raspoređen je u jugoslavensku protutenkovsku bateriju, koja je u sastavu 129. interbrigade i djelovala u Estramaduri, na aragonskom i levantskom frontu.

comunista italiano risulta caduto; la data ed il luogo del suo decesso non sono segnalati.

B. F. - O. P.

CAR NIKOLA — ČRNI

Nacque il primo gennaio 1910 a Crikvenica, da famiglia operaia. Completò gli studi elementari nel paese natio, mentre apprese il mestiere di calzolaio presso il conterraneo Josip Car; svolse per qualche tempo quella professione. Rimase assai presto senza lavoro e fu costretto a dedicarsi alla pesca, che non rappresentava certamente una occupazione sicura e stabile. Proprio per questo s'impiegò come lavoratore edile nella costruzione della strada e del ponte di Crikvenica. Resosi conto della mancanza di sicurezza nel reperire un posto di lavoro, nonché dei rapporti di sfruttamento vigenti, già quand'era molto giovane cominciò ad interessarsi al movimento operaio progressista e s'incluse in un gruppo di coetanei, che, agli inizi degli anni trenta, guidati da esperti attivisti di partito, si trasformarono nella forza politica dominante di Crikvenica e di quasi l'intera Vinodol.

Verso la metà degli anni trenta si avvertì ancor più intensamente la penetrazione dei comunisti nella vita pubblica, il che era confermato dalla costituzione della filiale sindacale, dall'elezione del capodistretto di Selce e Bribir dalle file dei comunisti, dalla formazione del comitato del Partito comunista iugoslavo per Vinodol, dall'organizzazione di numerosi scioperi e di tutta una serie di altre azioni.

Infatti, siccome lavorò alla costruzione della strada di Crikvenica, dove uno dei capi era il noto attivista di partito di Bribir, Fabijan Antonić, si era incluso in alcune azioni del movimento sindacale e di partito (secondo i ricordi del compagno F. Antonić). Pure Drago Bogdanić, che operava come attivista sindacale a Sušak, nelle sue memorie rileva che Nikola Car era stato uno dei suoi collaboratori a Crikvenica, dove il 16 luglio 1937 era stata fondata la Sala di lettura popolare, trasformatasi ben presto in base di lancio delle idee progressiste; tra i fondatori ci fu anche Nikola Car, che leggeva con grande interesse la letteratura d'avanguardia e seguiva tutti gli avvenimenti progressisti non solo del suo paese, ma del mondo.

Proprio quei giorni (verso la metà di luglio 1937) la filiale dei lavoratori alberghieri di Crikvenica organizzò uno sciopero ben riuscito; é importante ricordare che gli scioperanti erano guidati dai comunisti Luka Vinketa e Dušan Marendić, grazie all'aiuto porto dai comunisti di Vinodol, tra i quali si trovava Nikola Car. In quello stesso anno i fatti di Spagna e ciò che accadeva attorno ad essa suscitavano grande interesse nel mondo; quasi tutta la stampa internazionale e anche quella progressista iugoslava riportavano le notizie inerenti alla lotta eroica del popolo spagnolo contro le forze fasciste e reazionarie.

A Vinodol i preparativi per la partenza per la Spagna furono difficili e lunghi; tuttavia, il primo novembre del 1937, otto abitanti di quella zona passarono attraverso la Francia nella penisola iberica; tra i volontari si trovava Nikola Car-Črni, che, dopo alcuni giorni di attesa a Parigi (dove furono eseguiti gli ultimi preparativi), insieme con i compagni, arrivò nella località di Albacete in Spagna, dove funzionava la base militare delle Brigate internazionali.

Nikola si mostrò subito impaziente di entrare in combattimento; egli desiderava

Neustrašiv je i borben, uvijek u prvim redovima. U proljetnoj neprijateljskoj ofenzivi 1938. g. na aragonskom frontu ranjen je u glavu. Nakon liječenja u bolnici Mataro, ponovo se vraća u prve borbene redove. S puškom u ruci hrabro se bori sve do pada Katalonije, a zatim 8. veljače 1939. g. napušta Španjolsku i zajedno s drugovima prelazi u Francusku.

Slijedi dugotrajan i mukotrpan boravak u logorima Francuske, u koje su svakodnevno pristizali pripadnici interbrigada, budući da su republikanske snage doživljavale poraz za porazom pred naletom udruženih fašističkih snaga.

Iz pisama upućenih Nikoli Lovriću u SAD jasno se vidi kolike su patnje Nikole i drugova, koji, ipak, nisu klonuli duhom.

Nikola u ime drugova, između ostalog u pismima, navodi da su se po dolasku u Francusku našli u masi od 70 tisuća ljudi na nekakovoj plaži, opasanoj bodljikavom žicom, bez krova nad glavom, bez dovoljno vode, uz očajnu hranu.

Tek nakon tri mjeseca prebačeni su u logor Gurs, gdje su zatekli nekakove barake, te su tu na neki način mogli provesti bolju organizaciju i stvoriti bolje uvjete življenja.

Pored ostalog, Nikola, zajedno s drugovima, čini sve na ideološko—političkom, kulturnom i vojnom obrazovanju, znajući da borba protiv fašizma nije okončana i da ona tek predstoji. U logoru Gurs Nikola je ostao do 1940. g., a zatim je prebačen u logor Vernet. Neposredno nakon kapitulacije Jugoslavije, prebačen je u Njemačku, gdje neko vrijeme radi u rudniku kod Leipziga, i najvjerojatnije, u srpnju 1941. g., dolazi u zemlju zajedno s Vladom Lončarićem i još nekim drugovima. Po nalogu partijskog rukovodstva Hrvatske iz Zagreba, upućen je na teritorij Gorskog kotara i Hrvatskog primorja sa zadatkom da pomaže u pripremama i organizaciji NOB—a.

Negdje oko 25. kolovoza 1941. g. putuje zajedno s Šimom Balenom do Vrhovina, dakako, s falsificiranim dokumentima, a zatim odlazi u Drežnice, gdje s Ivom Vejvodom i Ratkom Rusekom radi na daljnjoj organizaciji ustanka u tom kraju.

Na Viševicu Nikola dolazi 23. rujna 1941. g. s Ivom Marinkovićem i Veljkom Kovačevićem, koji se upravo tada vraćaju na Viševicu nakon obilaska partijskih organizacija na terenu. Odmah po dolasku uključuje se u akcije koje su izveli vinodolski partizani.

Već 27. rujna 1941. g. rukovodi poznatom akcijom na Stalku. Izvršen je napad na kamion talijanskih okupacijskih snaga i tom prilikom zarobljeno je sedam vojnika i dva oficira, te zaplijenjena veća količina hrane. Akcija je imala izuzetan značaj, vojni i politički.

Nedugo nakon akcije na Stalku pozvan je u Delnički logor i oko 10. listopada 1941. g. postavljen je za prvog komandanta tek osnovanog bataljona "Matija Gubec" no, ubrzo nakon toga, već 20. listopada, u sklopu neprijateljske ofanzive u širem području napadnut je Delnički logor, te Nikola za neko vrijeme prelazi u bribirsku partizansku jedinicu, gdje priprema nekoliko diverzantskih akcija. Zajedno sa Srećkom Muretom vrši diverziju na cesti između Crikvenice i Selaca (kod zidarske škole), a zatim na cesti u predjelu Jesenove.

Negdje krajem studenog ili početkom prosinca 1941. g. reorganiziran je Štab bataljona "Matija Gubec", kome je komandant Nikola, koji će do proljeća 1942. g. ostati na ličko—fužinskom području i tu organizirati više akcija, a nekima će i rukovoditi.

difendere con il fucile in pugno la causa del popolo lavoratore della Spagna, che a lui sembrava assai bella; proprio per questo dovevano essere difese "le conquiste secolari della cultura e della civiltà".

Il desiderio di Nikola venne presto esaudito; dopo l'addestramento ad Albacete, fu assegnato alla Batteria anticarro, che, nell'ambito della 129ª Brigata internazionale, operò nell'Estremadura e sui fronti dell'Aragona e del Levante.

Fu intrepido combattente, sempre nelle prime file; durante l'offensiva nemica della primavera 1938 sul fronte aragonese fu ferito alla testa; ricoverato nell'ospedale di Mataro e successivamente dimesso, ritornò alle linee di combattimento. Con il fucile in pugno si batté sino alla caduta della Catalogna e quindi, il 7 febbraio 1937, lasciò la Spagna e, assieme ai compagni, passò in Francia.

Seguì una lunga e difficile permanenza nei campi di internamento francesi, ai quali giornalmente confluivano i volontari delle Brigate internazionali, dato che le forze repubblicane avevano subito una sconfitta dopo l'altra.

Dalla lettera inviata a Nikola Lovrić negli USA risulta chiaramente quale fosse l'amarezza di Nikola e dei compagni, che tuttavia non si persero d'animo; Nikola, a nome dei compagni, tra l'altro scriveva che all'arrivo in Francia si erano trovati nel mezzo di una massa di settantamila persone, sistemata su una specie di spiaggia circondata da filo spinato, senza alcun riparo sulla testa, priva di acqua sufficiente e con un vitto inqualificabile.

Solo dopo tre mesi furono trasferiti nel campo di Gurs, dove esistevano alcune baracche; perciò lì fu possibile organizzarsi meglio e creare migliori condizioni di vita. Tra l'altro, Nikola, insieme con i compagni, si dedicava intensamente all'istruzione ideologico-politica, culturale e militare, ben sapendo che la lotta antifascista non era finita, anzi essa doveva appena cominciare. Nikola rimase nel campo di Gurs sino al 1940 e quindi fu trasferito nel campo di Vernet. Immediatamente dopo la capitolazione della Iugoslavia, passò in Germania, dove lavorò per qualche tempo in una miniera nei pressi di Lipsia e, con ogni probabilità, nel luglio del 1941 rimpatriò con Vlado Lončarić e alcuni altri compagni. Per ordine della direzione del partito della Croazia di Zagabria, fu inviato nel territorio del Gorski kotar e del Litorale croato con il compito di aiutare i preparativi e l'organizzazione della lotta popolare di liberazione.

Verso il 25 agosto 1941 si spinse, assieme a Šime Balen, fino a Vrhovin, servendosi di documenti falsi, e quindi a Drežnica, dove con Ivo Vejvoda e Ratko Rušeka operò per l'ulteriore organizzazione dell'insurrezione in quella regione.

Nikola raggiunse Viševica il 21 settembre 1941 con Ivo Marinković e Veljko Kovačević, proprio allora di ritorno in quella località dopo aver ispezionato le organizzazioni di partito sul terreno. Al suo arrivo s'incluse subito nelle azioni condotte dai partigiani di Vinodol.

Il 27 settembre del 1941 diresse il noto colpo di mano a Stalak; venne teso l'agguato ad un autocarro che trasportava forze italiane di occupazione; furono fatti prigionieri in quell'occasione sette soldati e due ufficiali e fu sequestrato un notevole quantitativo di generi alimentari. L'azione rivestì un'eccezionale importanza militare e politica.

Poco dopo fu chiamato al campo di Delnice e nominato, verso il 10 ottobre del 1941, primo comandante del neocostituito Battaglione "Matija Gubec"; ben presto, il

Jedna od većih akcija u kojoj je sudjelovao i Bataljon "Matija Gubec" bila je prilikom oslobađanja Mrkoplja 19. ožujka 1942. g., to značajnija što je Mrkopalj bio prvo oslobođeno općinsko sjedište u Hrvatskoj.

U svibnju 1942. g. Nikola je postavljen za komandanta Bataljona "Vladimir Gortan". Međutim, ne ostaje dugo na tom području. Upravo u to vrijeme dolazi do naglog razvoja NOB-a u cijelom goransko—primorskom području, kada je neminovno formiranje i Drugog odreda, Nikola je već krajem svibnja imenovan za komandanta Drugog primorsko—goranskog odreda, iako je naredba o imenovanju, odnosno o sastavu, datirana 9. lipnja 1942. g. Štab logora u početku je smješten u logoru Lazac—Snježnik, a zatim u barakama između Malog i Velikog Risnjaka, sa zadatkom da djeluje na komunikacijama Sušak—Mrzle Vodice—Gerovo, te na željezničkoj pruzi i cesti Sušak—Delnice—Moravice.

Upravo kao komandant tog odreda u jednoj akciji, odnosno jurišu, na talijansku vojnu kolonu, na cesti između Kamenjaka i Grobnika, smrtno je ranjen 7. srpnja 1942. g. Umire kod sela Vrane na rukama druga i suborca Josipa Mavrinca—Kanjola.

Kanjol se sjeća tog trenutka i navodi: "Mogu reći da je za mene taj momenat u toku NOB—a bio najteži, jer iako smo malo bili zajedno, vidio sam u njemu pravog čovjeka, komunistu, dobrog komandanta, junaka revolucije. Črni nije znao za ležeći stav na položajima. Uvijek je bio toliko smiren, a osim toga bio je skroman, tiho je govorio, ali određeno. Mnogo je spominjao i poštovao čvrstinu KPJ, te kako ćemo jednog dana doći u sela i gradove noseći glave uzdignutog čela. "Ali zato" govorio je, "moramo voditi oštru borbu protiv okupatora i ujedno stvoriti novu narodnu vlast." O sebi nije nikada ništa govorio, čak nije uspio reći ni to, da je sudjelovao u revoluciji u Španjolskoj. Od uniforme je nosio umjesto šinjela dolamicu, a ispod nje preko ramena torbicu, u kojoj je bila geografska karta i mali dalekozor. Olovka i notes u džepu. To je bilo sve, jer ni vanjskim izgledom nije želio da se odvaja od ostalih."

Doista, Nikola je bio skroman čovjek, ali veliki revolucionar i izuzetan borac. Za narodnog heroja proglašen je 5. srpnja 1951. godine.

I. P.

20 ottobre circa, nell'ambito dell'offensiva nemica scatenata su un vasto territorio, venne attaccato pure il campo di Delnice; Nikola passò per un certo tempo all'unità partigiana di Bribir, dove preparò alcune azioni diversive. Assieme a Srečko Mureta, ne effettuò una sul tratto di strada che congiunge Crikvenica a Selce (presso la scuola per muratori) e poi una seconda sulla strada nei paraggi di Jasenova.

Verso la fine di novembre o agli inizi di dicembre del 1941 fu riorganizzato il comando del Battaglione "Matija Gubec" e fu nominato comandante Nikola; egli rimarrà fino alla primavera del 1942 nel territorio della Lika e di Fužine, progettando numerose azioni, alcune delle quali dirette da lui personalmente.

Una delle principali azioni, a cui partecipò pure il Battaglione "Matija Gubec", si svolse in occasione della liberazione di Mrkopalj il 19 marzo 1942, resa più importante dal fatto che tale località costituiva il primo centro comunale liberato della Croazia.

Nel maggio del 1942 Nikola venne nominato comandante del Battaglione "Vladimir Gortan"; però non rimase a lungo in quella zona. Proprio in quel periodo la lotta popolare di liberazione si estendeva rapidamente su tutto il territorio litoraneo-montano e fu necessario formare un secondo distaccamento. Nikola già verso la fine di maggio venne nominato comandante del II Distaccamento litoraneo-montano, anche se l'ordinanza della nomina porta la data del 9 giugno del 1942. Il comando del campo, all'inizio, fu sistemato nei pressi di Lazac-Snježnik, e in seguito in baracche site tra il Piccolo e il Grande Rišnjak, con il compito di agire sulle vie di comunicazione Sušak-Mrzlevodice-Gerovo, nonché sulla ferrovia e sulla strada Sušak-Delnice-Moravice.

Proprio quand'era comandante di tale distaccamento, nel corso di un'azione, precisamente dell'assalto ad una colonna italiana, sulla strada che porta da Kamenjak a Grobnik, fu ferito mortalmente il 7 luglio del 1942; spirò nelle vicinanze del villaggio di Vrane tre le braccia del compagno e commilitone Josip Mavrinac-Kanjol; quest'ultimo ricorda quel momento con queste parole: "Posso dire che quel momento fu per me il più difficile di tutta la lotta popolare di liberazione; benché fossimo stati poco insieme, avevo scoperto in lui il vero uomo, comunista, un esperto comandante, un eroe della rivoluzione. Črni non sapeva starsene inattivo sulle postazioni. Fu sempre calmo e modesto; parlava sommessamente, ma in modo deciso. Insisteva molto sulla compattezza del P.C.J, e la rispettava; diceva che un giorno saremmo entrati nei villaggi e nelle città a testa alta. Ma per raggiungere quella meta, aggiungeva, dobbiamo condurre una strenua lotta contro l'occupatore e creare ad un tempo un nuovo potere popolare". Non parlava mai di sé, addirittura non riusciva a dire neppure che aveva partecipato alla rivoluzione spagnola. Invece del cappotto militare indossava il dolam, sotto il quale portava, a tracolla, una piccola borsa, in cui teneva la carta topografica e un binocolo; conservava in tasca la matita e il notes. Ciò costituiva i suoi indumenti; infatti non voleva differenziarsi dagli altri nemmeno per l'aspetto esteriore.

Nikola fu veramente un uomo modesto, ma un grande rivoluzionario e un eccezionale combattente. Fu proclamato eroe popolare il 5 luglio 1951.

I. P.

CENČIĆ FERDINAND

Roden je 7. svibnja 1914. godine u Lokvama, općina Delnice. Potječe iz radničke obitelji, a i sâm je po zanimanju bio radnik. Prije odlaska u Francusku i kasnije u španjolski građanski rat, radio je u Lokvama. Kao pripadnik klasno eksploatiranih slojeva, ali i pod utjecajem naprednih ideja što su se sredinom tridesetih godina razvijale u tom malom goranskom mjestu vrlo rano se opredijelio za radnički pokret i uključio se u revolucionarni rad, te je zajedno sa svojim starijim bratom Slavkom i drugim naprednim Lokvarcima propagirao revolucionarne ciljeve. Već tada, kao mladi radnik, prihvatio je ideje naprednog radničkog pokreta, pa se početkom tridesetih godina uključuje u sindikalni pokret kao član URS—ovih sindikata. U brijačnici brata Slavka održavaju se sastanci naprednih Lokvaraca, a kasnije, u vrijeme španjolskog građanskog rata, ona postaje mjesto gdje se organizira odlazak Lokvaraca u Španjolsku u borbu protiv fašizma. I Ferdinand Cenčić aktivno se uključuje u agitaciju i organizaciju odlazaka u Španjolsku, da bi se uskoro i sâm pridružio ostalima i zatražio vizu za rad u Francusku. Nakon toga, sredinom 1937. godine, i odlazi na rad u tu zemlju. Nekoliko mjeseci radi na najtežim poslovima kao šumski i pilanski radnik. Cenčić se u Francuskoj povezuje s ostalim Lokvarcima i drugim naprednim Jugoslavenima koji su ili već bili ili su tek dolazili u Francusku s ciljem da se prebace u Španjolsku u borbu za obranu demokracije i Republike. Zajedno s grupom Lokvaraca, u kojoj su bili i njegov brat Slavko, Anđelo Žagar i Albert Bolf, F. Cenčić se posredstvom Jugoslavenskog komiteta za pomoć Španjolskoj Republici prebacuje u listopadu 1937. iz Pariza u Španjolsku.

Nakon kraće vojne obuke, raspoređen je u bataljon "Dimitrov" kao mitraljezac. U toj jedinici hrabro je ispunjavao svoju internacionalnu proletersku dužnost sve do svoje pogibije, 14. srpnja 1938. godine u blizini mjesta Peña Marco.

Z. P.

CENČIĆ SLAVKO

Rođen je 5. prosinca 1909. godine u Lokvama, općina Delnice. Potječe iz radničke obitelji. Po zanimanju je bio brijač. Prije odlaska na rad u Francusku i kasnije u građanski rat u Španjolsku, radio je kao brijač u svojoj brijačnici koju je otvorio 1934. godine u Lokvama. U to vrijeme Slavko Cenčić opredijelio se za radnički pokret i postaje nosilac naprednih ideja. Njegova brijačnica postaje mjesto i sastajalište naprednih Lokvaraca, gdje se raspravlja o položaju radničke klase, revolucionarnim idejama i mogućnostima političke borbe protiv režima Kraljevine Jugoslavije. U vrijeme španjolskog građanskog rata brijačnica Slavka Cenčića pretvara se u glavni punkt gdje se vrše pripreme i organizacija odlazaka Lokvaraca na rad u Francusku, odakle su, kasnije, polazili u Španjolsku u borbu i pomoć španjolskom narodu za oslobođenje i demokraciju. Slavko Cenčić je zajedno s grupom svojih mještana zatražio dozvolu za rad u Francuskoj, te je ubrzo nakon dobivenog garantnog lista i vize u svibnju 1937. godine otišao na neko vrijeme na rad u tu zemlju. Lokvarci su u grupama odlazili na rad u Fran-

CENČIĆ FERDINAND

Cenčić Ferdinand, di Anton, nacque il 7 maggio 1914 a Lokve, da famiglia operaia; di professione era egli stesso operaio. Prima della partenza per la Francia e, in seguito, per la guerra civile spagnola, si era occupato a Lokve. Quale appartenente agli strati sfruttati, sotto l'influsso delle idee progressiste che, verso la metà degli anni trenta, si erano diffuse in tale piccola località montana, optò assai presto per il movimento operaio e s'incluse nell'attività rivoluzionaria, agendo assieme al fratello maggiore Slavko e ad altri compaesani progressisti e propagandando le finalià della rivoluzione. Già allora, quand'era un giovane lavoratore, fece sue le concezioni del movimento operaio; agli inizi degli anni trenta Ferdinand Cenčić aderì al movimento sindacale e ne divenne membro. Nella barbieria del fratello Slavko si tenevano numerose riunioni dei compaesani orientati a sinistra; in seguito, nel corso della guerra civile spagnola, quel laboratorio artigianale divenne il centro organizzativo che curava l'invio degli abitanti di Lokve a combattere in Spagna contro il fascismo. Anche Ferdinand Cenčić si trasformò in un attivo agitatore e organizzatore di quelle partenze; non molto dopo egli stesso si unì agli altri e chiese il visto per andare a lavorare in Francia. Verso la metà del 1937 si mise in viaggio per quella terra, dove svolse per alcuni mesi i lavori più difficili come boscaiolo e addetto alle segherie. In Francia Ferdinand Cenčić si collegò con altri compaesani e con iugoslavi progressisti, che vi si trovavano già da tempo o vi erano appena giunti con il proposito di passare in Spagna a battersi in difesa della democrazia e della repubblica. Insieme con un gruppo di compaesani, tra i quali c'erano pure il fratello Slavko, Anđelo Žagar e Albert Bolf, Ferdinand Cenčić, grazie all'assistenza del Comitato iugoslavo preposto agli aiuti da porgere alla repubblica spagnola, toccò da Parigi il suolo iberico nell'ottobre di quell'anno.

Dopo un breve periodo di addestramento venne inquadrato nel Battaglione "Dimitrov" con la mansione di mitragliere. Militando in tale unità, assolse valorosamente il proprio dovere proletario internazionalistico sino alla morte, avvenuta il 14 giugno 1938 nelle vicinanze della località di Peña Marco.

Z. P.

CENČIĆ SLAVKO

Cenčić Slavko, di Anton, ebbe i natali il 5 dicembre 1909 a Lokve da famiglia operaia; faceva il barbiere. Prima di andare a lavorare in Francia e quindi includersi nella guerra civile spagnola, svolse la professione nella propria barbieria, aperta nel 1934 a Lokve. In quel tempo Slavko Cenčić aveva optato per il movimento operaio ed era divenuto propagatore di concezioni progressiste. La sua barbieria si trasformò in punto di raduno dei compaesani evoluti, che vi discutevano della posizione della classe operaia, delle idee rivoluzionarie e delle possibilità di lotta politica contro il regime vigente nel Regno di Iugoslavia. Durante la guerra civile spagnola, la barbieria di Slavko Cenčić divenne il principale centro, in cui si facevano i preparativi organizzativi per la partenza dei compaesani al lavoro in Francia, da dove, in seguito, si sarebbero trasferiti in Spagna a sostenere la lotta di quel popolo per la liberazione e per la democrazia. Slavko Cenčić, con un gruppo di compaesani, richiese il permesso di espatriare per lavoro in Francia e, ottenuti il foglio di garanzia e il visto, si mise in viaggio nel maggio del 1937.

cusku i tamo uspostavljali međusobne veze da bi se kasnije iz Pariza, posredstvom Jugoslavenskog komiteta za pomoć Španjolskoj Republici, prebacili u Španjolsku.

Slavko Cenčić ilegalno je tim kanalima došao u Španjolsku 10. listopada 1937. godine i, nakon kraće vojne obuke, postao borac 1. čete Bataljona "Dimitrov" 129. interbrigade. U toj jedinici proveo je kao borac u razdoblju od 7. studenog 1937. do 23. kolovoza 1938. godine. Odmah nakon dolaska u Bataljon "Dimitrov", 9. studenog, cijela je jedinica upućena na front. Slavko Cenčić je sa svojom jedinicom na ratištima Španjolske proveo sve do 19. kolovoza 1938. godine, boreći se na mnogim frontovima i sudjelujući u krvavim borbama za Morellu, Vinaroz, Mora de Rubielos, St. Barbaru, St. Mateo i drugim mjestima na aragonskom frontu. Nakon toga sve do kraja građanskog rata i povlačenja republikanaca preko španjolske granice liječen je u vojnoj bolnici u Alicanteu.

Nakon krvavih frontova Španjolske i poraza republikanske vojske, Slavko Cenčić zajedno s ostalim preživjelim borcima i velikim brojem civilnog stanovništva prelazi španjolsko—francusku granicu, da bi odmah potom bio zarobljen od strane francuske policije i zatvoren u logor Gurs. U tom logoru preživio je teške godine zarobljeništva i zbog posljedica logorskog života obolio je na plućima. Stoga je nakon rasformiranja logora i početka 2. svjetskog rata, ratne godine proveo u Francuskoj kao težak plućni bolesnik. Nakon završetka 2. svjetskog rata Slavko Cenčić se vraća u Lokve, gdje nastavlja s liječenjem, ali ga bolest sve više savladava, te 1948. godine umire u svom rodnom mjestu.

Z. P.

CETIN ANTON

Anton Cetin, sin Ivana in Marije Sergaš, se je rodil v Sergaših blizu Kopra 17. februarja 1902. Bil je delavec in komunist. V dvajsetih letih je sodeloval v protifašističnem gibanju na Koprskem. Fašistična represija v Istri ga je prisilila, da je zapustil svojo domovino in se tako izgnoil aretaciji. Maja 1929 je na skrivaj prekoračil mejo in šel v Jugoslavijo. Takoj so zabeležili njegovo ime na Obmejnih rubrikah in v Osrednjem političnem registru Ministrstva za notranje zadeve. Leta 1932 je živel v Oranu (Alžirija). Lahko domnevamo, da je kot toliko drugih istrskih emigrantov prekoračil Avstrijo, Švico, Francijo in Alžirijo. Italijanska policija je zabeležila njegovo prisotnost v Oranu leta 1934, ker je prestregla neko njegovo pismo (z naslednjim naslovom pošiljatelja: Oran, Boulevard Sebastopol št. 15). Pismo je bilo naslovljeno na Antonija Parovela iz Pulja, ki je tedaj prebival v Trstu. Skupaj s pismom je Cetin poslal nekaj izrezkov iz komunističnega časopisa "La Nostra Bandiera". Italijanska policija je 12. aprila 1934 dobila v roke neko drugo pismo, ki ga je odposlal stricem, iz katerega je izvedela o prihodu njegovega brata Karela v Oran. Njemu je Anton pomagal, da se je skrivaj vkrcal v Marseillu. Leta 1936 sta bila brata Cetin izgnana iz Alžirije in se preselila v Alicante, da bi se kak mesec kasneje priključila Internacionalnim brigadam. 21. januarja 1937 je Generalni italijanski konzulat v Alžiriji sporočil Ministrstvu za notranje zadeve, da sta bila brata Cetin 10. oktobra 1936 v Barceloni vključena v Špansko ljudsko fronto.

I volontari di Lokve si recavano a lavorare in Francia a gruppi; lì stabilivano i collegamenti per poter, più tardi, con la mediazione del Comitato iugoslavo incaricato degli aiuti alla repubblica spagnola, raggiungere da Parigi quel paese.

Slavko Cenčić vi arrivò clandestinamente per tali canali, il 10 ottobre 1937; dopo un breve periodo di addestramento militare fu assegnato alla I Compagnia del Battaglione "Dimitrov" della 129ª Brigata internazionale; vi militò dal 7 novembre del 1937 al 23 agosto 1938. Subito dopo il suo inquadramento nel Battaglione "Dimitrov", avvenuto il 9 novembre, l'intera unità fu spostata al fronte. Slavko Cenčić trascorse sui campi di battaglia spagnoli tutto quell'arco di tempo fino al 19 agosto del 1938, battendosi su numerosi fronti e partecipando agli scontri cruenti per Morella, per Vinaroz, per Mora de Rubielos, per Santa Barbara, per San Matteo e per altre località del fronte aragonese. Da tale data sino alla fine della guerra civile e alla ritirata dei repubblicani oltre il confine iberico, fu ricoverato nell'ospedale militare n. 11 di Alicante.

Dopo la permanenza sui cruenti fronti della Spagna e la sconfitta dell'escercito repubblicano, Slavko Cenčić, con altri commilitoni sopravvissuti e con un grande numero di civili, varcò il confine ispano-francese, per essere subito imprigionato da parte della polizia e rinchiuso nel campo di concentramento di Gurs. Lì visse gli anni difficili dell'internamento; a causa di quelle condizioni si ammalò ai polmoni. Perciò, quando scoppiò la seconda querra mondiale e il campo venne sciolto, trascorse il periodo bellico in Francia come tubercoloso grave. Terminato il conflitto, Slavko Cenčić fece ritorno a Lokve, dove continuò la cura, ma il decorso della malattia era inarrestabile; morì nel paese natio nel 1948.

Z. P.

CETIN ANTON

Anton Cetin, di Ivan e Marija Sergaš, nacque a Sergassi di Capodistria, il 17 febbraio 1902; operaio, comunista. Durante gli anni venti partecipò attivamente al movimento antifascista capodistriano. La reppressione fascista, attuata in Istria, lo costrinse ad espatriare onde evitare l'arresto. Nel maggio 1929 varcava clandestinamente il confine riparando in Jugoslavia. Venne prontamente iscritto nelle Rubriche di frontiera e schedato nel Casellario politico centrale. Nel 1932 risiedeva a Orano (Algeria). Si può supporre che egli, seguendo l'esempio di tanti altri emigrati istriani, sia passato attraverso l'Austria, la Svizzera, la Francia e l'Algeria. La polizia italiana individuava la sua presenza ad Orano nel 1934 grazie all'intercettazione di una sua lettera (con il seguente indirizzo del mittente: Orano, Boulevard Sebastopol n. 15) inviata a Antonio Parovel di Pola, allora residente a Trieste. Alla lettera Anton Cetin allegava anche alcuni ritagli del giornale comunista "La Nostra Bandiera". Il 12 aprile 1934 la polizia italiana, intercettando un'altra sua lettera indirizzata agli zii, veniva a conoscenza dell'arrivo ad Orano (1 gennaio) del fratello Karel Cetin, per il quale Anton aveva organizzato l'imbarco clandestino a Marsiglia. Nell'agosto 1936 i fratelli Cetin vennero espulsi dall'Algeria e si trasferirono ad Alicante per arruolarsi qualche mese dopo nelle Brigate internazionali. Il 21 gennaio 1937 il Consolato generale d'Italia di Algeri comunicava al Ministero degli Interni la presenza a Barcellona, in data 10 ottobre 1936, dei fratelli Cetin nel "Fronte popolare spagnolo" (questo fatto è confermato anche dalla testimonianza dell'ex combattente di Spagna Ivan Brandelise).

Anton Cetin je sodeloval v Bataljonu "Garibaldi" vse od njegove ustanovitve (v Albacetu oktobra 1936). Skupaj s to enoto se je boril na fronti v Madridu, Mirabuenu, Argandi, Guadalajari. Bil je ranjen 15. aprila 1937 v kraju Casa del Campo. Ko je ozdravel, je stopil v vrste 12. brigade "Garibaldi" in se udeležil bojev v Estremaduri, Aragoni in na fronti ob Ebru. Imenovan je bil za poročnika. Ko so se februarja 1939 Internacionalne brigade umaknile, je zapustil Španijo. Francoske oblasti so ga takoj internirale v taboriščih v Vernetu, Loriolu, Gursu. Leta 1939 je stopil v francosko vojsko. 11. marca 1941 je sporočil svojemu bratu Ivanu (ki je prebival v Izoli), da se bo v kratkem vključil v francoske delovne brigade. V teh brigadah je ostal do leta 1942 ter vzpostavil tesno zvezo s KPF. Nato se je udeležil francoskega odporniškega gibanja in se je vojskoval v garibaldinskih enotah. Ko se je po premerju vrnil v Italijo (septembra 1943), se je vključil v italijansko odporniško gibanje in se vojskoval na strani partizanskih enot, ki so delovale na področju Varesa in Brescie. Postal je kapetan. Po končani vojni se je naselil v Kopru, kjer prebiva še danes.

B. F.—O. P.

CETIN KAREL

Karel Cetin se je rodil v Sergaših pri Kopru 21. maja 1907. V dvajsetih letih je deloval v KPI. Leta 1932 je po zgledu brata Antona zapustil Istro. Najprej je nekaj mesecev živel v Sanremu, kjer je občasno delal, novembra 1933 pa je ilegalno prestopil francosko-italijansko mejo ter šel najprej v Nizzo, potem pa v Marseille. 1. januarja 1934 se je pridružil v Oranu bratu Antonu, ki je organiziral njegov ilegalni pobeg iz Marseilla. Njegovo ime so vpisali v Obmejne rubrike in fašistična policija ga je začela iskati ter šele leta 1934 izvedela, da se nahaja v Alžiriji. Iz izjave, ki jo je podal italijanski policiji po njegovem arestu 1941 leta, vemo, da sta bila skupaj z bratom izgnana iz Alžirije avgusta 1936. Preselil se je v Alicante in se vključil v Internacionalne brigade. Služil je v bataljonu "Pariška komuna" (ki so ga sestavljali predvsem Francozi in Belgijci),ki je skupaj z bataljoni "Garibaldi", "Edgar Andre" in "Jaroslav Dombrovski" sestavljal prve štiri enote Mednarodnih brigad, ustanovlejnih v Albacetu 24. oktobra 1936. 13. novembra 1936 je bil ranjen v bojih za obrambo univerzitetnega mesta v Madridu. Po ozdravitvi se je vključil v bataljon "Garibaldi". V bojih na fronti pri Guadalajari je bil ponovno ranjen. Po kratkem okrevanju se je vrnil v prve vrste. V teku vojaških operacij, ki sta jih izvedli med 12. in 21. junijem 1937 12. brigada "Garibaldi" in 150. republikanska brigada, da presekata sovražnikove zveze na arteriji Saragozza-Huesca, je Karel Cetin bil tretjič ranjen (v bojih je umrl tudi general Lukacs). Zaradi svojega junaštva je bil povišan v podnarednika. Ne vemo, ali se je še pozneje vrnil v boj.

Kakor drugi borci internacionalnih enot je moral v začetku 1939 zapustiti Španijo. Internirali so ga v francoska taborišča Cyprien, Argelès—sur—Mer in Vernet. Tu je ostal do 24. septembra 1941, ko so ga na zahtevo italijanskih oblasti izgnali in izročili obmejni italijanski policiji. Pozneje je bil konfiniran v Ventotene (22. novembra 1941). Po os-

Anton Cetin entrò a far parte del Battaglione "Garibaldi" fin dalla sua costituzione, avvenuta ad Albacete nell'ottobre 1936. Con questa unità prese parte alle battaglie sul fronte di Madrid, di Mirabueno, di Arganda e di Guadalajara, rimanendo ferito nei pressi di Casa del Campo il 15 aprile 1937. Dopo essere guarito, rientrò nei ranghi della 12ª Brigata "Garibaldi" e prese parte ai combattimenti nell'Estremadura, nell'-Aragona e sul fronte dell'Ebro; acquisì il grado di tenente. Con il ritiro delle Brigate internazionali uscì dalla Spagna nel febbraio 1939, venendo prontamente internato dalle autorità francesi nei campi di Vernet, di Loriol e di Gurs. Nel 1939 si arruolò nell'esercito francese. L' 11 marzo 1941 comunicava al fratello Ivan (residente a Villa Setere-Isola) la sua prossima mobilitazione nelle compagnie di lavoro francesi. In quelle compagnie rimase fino alla fine del 1942, allacciando stretti rapporti con il Partito comunista francese. Prese successivamente parte alla Resistenza francese, militando nelle compagnie garibaldine. Rientrato in Italia dopo l'armistizio (settembre 1943), s'inserì nella Resienstenza italiana in seno alle unità partigiane operanti nel Varesino e nel Bresciano ed ottenne il grado di capitano.

A fine guerra si stabilì a Capodistria, dove risiede attualmente.

B. F. - O. P.

CETIN KAREL

Karel Cetin nacque a Sergassi di Capodistria, il 21 maggio 1907. Negli anni venti militò nel Partito comunista italiano. Nel 1932 abbandonò il territorio istriano, seguendo l'esempio del fratello Anton. Dopo aver soggiornato qualche mese a Sanremo lavorando saltuariamente, nel novembre 1933 varcava clandestinamente il confine franco-italiano, portandosi prima a Nizza ed in seguito a Marsiglia. Il 1 gennaio 1934 raggiunse ad Orano il fratello Anton che gli aveva organizzato l'imbarco clandestino a Marsiglia. Il suo nome venne iscritto nelle Rubriche di frontiera e ricercato dalla polizia fascista che, appena nell'aprile 1934, venne a conoscenza della sua residenza algerina.

Dalla dischiarzione rilasciata da Karel Cetin alla polizia italiana dopo il suo arresto nel 1941 si viene a sapere che egli, assieme al fratello, venne espulso dall'Algeria nell'agosto 1936. Trasferitosi ad Alicante, si arruolava tempo dopo nelle Brigate internazionali. Venne assegnato al Battaglione "Comune di Parigi" (formato in prevalenza da Francesi e da belgi) che con i Battaglioni "Garibaldi", "Edgar Andrè" e "Jaroslav Dombrovski" costituivano le prime quattro unità delle Brigate internazionali, formatesi ad Albacete il 24 ottobre 1936. Il 13 novembre 1936 fu ferito nei combattimenti sostenuti nella difesa della Città universitaria di Madrid. Guarito, passò al Battaglione "Garibaldi". Nei combattimenti sul fronte di Guadalajara rimase ferito per la seconda volta. Dopo un breve periodo di convalescenza ritornò in prima linea. Nelle operazioni militari intraprese tra il 12 ed il 21 giugno 1937 dalla 12ª Brigata "Garibaldi" e dalla 150ª Brigata repubblicana per spezzare il collegamento nemico sull'arteria Saragozza-Huesca, Karel Cetin rimase ferito una terza volta (nei combattimenti morì anche il generale Lukacs). Per il comportamento coraggioso mantenuto in combattimento acquisì il grado di sergente. Non si sa se dopo il terzo ferimento sia tornato in linea. Subì in seguito la sorte toccata a gran parte dei ciombattenti delle unità internazionali, costret-

voboditvi iz konfinacije avgusta 1943 se je takoj pridružil slovenskemu partizanskemu gibanju. Po vojni je živel v Trstu. Umrl je leta 1963.

B.F.—O.P.

CHERVATIN (PETEK) FERDINANDO

Rođen je u Kotoru 14. rujna 1914. Njegovi roditelji su se zbog posla morali preseliti iz Pule u Kotor. Poslije prvog svjetskog rata Ferdinando se vratio u Pulu zajedno s roditeljima. Fašistička represija, međutim, brzo je prisilila nekoliko članova njegove obitelji na emigraciju. Sam Ferdinando, još jako mlad, emigrirao je sa svojom tetkom Giustinom u Francusku. Ništa se ne zna o datumu njegova odlaska u Španjolsku, ni o jedinici u kojoj je učestvovao u obrani Republike. G. Calandrone u "La Spagna brucia" registrirao ga je kao španjolskog borca.

25. studenog 1936. kvestura iz Pule je na zahtjev Ministarstva unutrašnjih poslova identificirala njegovo prisustvo među imenima jednog spiska prevratnika, koji su boravili u Španjolskoj, a na kojem su bili Anton i Josip Licul iz Labina, te Italo Negri iz Pule, koji su poslije bili borci interbrigada.

B.F.—O.P.

COCIANCICH — CANZIANI PIETRO

Rođen je u Umagu 7. ožujka 1884. Otac mu je bio Antonio, a majka Maria Vocek. Bio je tesar, anarhista.

Za vrijeme prvog svjetskog rata služio je vojsku u austrougarskoj mornarici. U rujnu 1925. fašistička policija pretresla je njegov stan i optužila ga zbog držanja jednog upaljača za granate. Bio je nezaposlen, nije mu uspjelo da se zaposli u Genovi i Onegliai.

Došao je u Rijeku, gdje je imao novih problema s policijom. Vrativši se u Trst, zaposlio se kao radnik u firmi "Schulz". 1929. godine otpušten je zbog pomanjkanja posla. U travnju 1930, još uvijek nezaposlen, odlučio je tajno emigrirati u Francusku, pošto nije mogao dobiti pasoš. Prebacivši se vlakom u Novaru, prešao je talijansko—francusku granicu i stigao u Marseille, gdje se odmah zaposlio. 14. siječnja 1932. bio je uhapšen zbog podmetanja i ekspolozije bombe na ulazu u "Talijanski dom" u Aubogneu, sjedištu lokalne fašističke organizacije. P. Cociancich sam je pripremio bombu i podmetnuo je, u demonstrativne svrhe, nakon što se uvjerio da u zgradi nema nikoga. 27. siječnja 1933. vrhovni sud u Aix-en-Provence osudio ga je na pet godina robije i pet godina zabrane boravka u Francuskoj. Ovaj proces zabrinuo je fašističku vladu, svjesnu da bi se on mogao preokrenuti u proces protiv režima. Talijanski generalni konzul u Marseilleu imao je precizne vladine upute da to spriječi, te je zbog toga nastojao činiti pritisak na javnog tužioca, kako bi se proces održao iza zatvorenih vrata. To, međutim,

ti ad abbandonare la Spagna agli inizi del 1939. Venne internato nei campi francesi di S. Cyprien, di Argelès-sur-Mer e di Vernet. In quell'ultimo campo rimase fino al 24 settembre 1941, quando, su richiesta delle autorità italiane, ne fu estradato, consegnato alla polizia confinaria italiana ed in seguito assegnato al confino a Ventotene (22 novembre 1941). Dopo la liberazione dal confino (agosto 1943) si inserì immediatamente nel movimento partigiano in Slovenia. A guerra finita si stabilì a Trieste. Morì nel 1963.

B. F. - O. P.

CHERVATIN (PETEK) FERDINANDO

Nacque a Cattaro il 14 settembre 1914. I suoi famigliari, infatti, per motivi di lavoro erano stati costretti a trasferirsi da Pola in quella città. Dopo la prima guerra mondiale Ferdinando ritornò a Pola assieme ai famigliari. La repressione fascista, però, costrinse ben presto alcuni membri della sua famiglia a scegliere la via dell'espatrio. Lo stesso Ferdinando, ancora giovanissimo, espatriò in Francia probabilmente con la zia Giustina. Nulla si sa della data del suo arruolamento in Spagna, né dell'unità con la quale partecipò alla difesa della Repubblica spagnola. G. Calandrone in "La Spagna Brucia" lo registra combattente di Spagna.

Il 25 novembre 1936 la Questura di Pola, su richiesta del Ministero dell'Interno, identificava la sua presenza tra i nominativi di un elenco di sovversivi residenti in Spagna, nel quale figuravano anche Anton e Josip Licul di Albona e Italo Negri di Pola, combattenti in seguito delle Brigate internazionali.

B. F. - O. P.

COCIANCICH – CANZIANI PIETRO

Nacque a Umago il 7 marzo 1884, da Antonio e Maria Vocek; carpentiere, anarchico.

Durante la prima guerra mondiale prestò servizio militare nella marina austro-ungarica. Nel settembre 1925 la polizia fascista perquisì la sua abitazione e lo denunciò per detenzione di una spoletta per granata. Disoccupato, tentò inutilmente di impiegarsi a Genova e ad Oneglia. Raggiunse in seguito Fiume, dove ebbe nuovi problemi con la polizia. Rientrato a Trieste, si occupò in qualità di bracciante presso la ditta "Schultz". Nel 1929 veniva licenziato per mancanza di lavoro. Nell'aprile 1930, essendo ancora disoccupato, decise di espatriare clandestinamente in Francia, essendogli stato rifiutato il passaporto.

Trasferitosi in treno a Novara, oltrepassava successivamente il confine franco-italiano e raggiungeva Marsiglia, occupandosi quasi subito. Il 14 gennaio 1932 venne arrestato per aver fatto esplodere una bomba all'ingresso della "Casa degli Italiani" di Aubogne, sede del fascio locale. Preparò lui stesso la bomba e la fece esplodere a scopo dimostrativo, dopo essersi assicurato che nell'edificio non si trovava nessuno. Il 27 gennaio 1933 la Corte d'Assise di Aix-en-Provence lo condannava a cinque anni di reclusione e a cinque anni di divieto di soggiorno in Francia. Quel processo preoccupò il governo fascista, consapevole che esso si sarebbe trasformato in un processo a danno

nije bilo moguće. Francuska štampa ne samo da je pisala o eksploziji bombe na ulazu u "Talijanski dom", nego je, iako osuđujući gest P. Cociancicha, podvukla senzacionalni karakter ove epizode, kao akt protesta opozicije fašističkom režimu. 26. siječnja 1933. ataše za štampu spomenutog konzulata, koji je prisustvovao procesu protiv talijanskih antifašista Cociancicha i Fornasaria, saopćava Ministarstvu unutrašnjih poslova da je eksplozija bombe akt protesta protiv diktatorskih i kriminalnih metoda fašističke vlade i da su optuženi i svjedoci obrane tvrdili na procesu da se nije radilo o kriminalu, nego o upozorenju.

Nakon izdržane kazne, P. Cociancich bio je 17. siječnja 1937. otpušten iz zatvora u Nîmesu. Treba spomenuti da je pulska prefektura, nakon njegovog puštanja iz zatvora, unijela njegovo ime u Bilten potjera prevratnika i u Granične rubrike.

Nakon izgona iz Francuske stupio je u internacionalne brigade Španjolske. Dva dana nakon otpusta iz zatvora prešao je francusko—španjolsku granicu kod Perpignana i otišao u Barcelonu, tvrđavu španjolskih anarhista. Odmah je bio uključen u anarhističku kolonu "Tyerra y Libertad", kao pripadnik stražarske službe na brodu "Francisco". Iz Španjolske je otišao u veljači 1939. i smjesta je interniran od Francuza. Uspio je pomoću nekolicine drugova pobjeći iz koncentracionog logora i stići u Bruxelles, izbjegavši na taj način izručenje talijanskoj policiji.

23. siječnja 1940. osuđen je od tribunala u Bruxellesu — zbog falsificiranja pasoša i ilegalnog boravka u Belgiji. Poslije njemačke invazije na Belgiju oslobođen je iz zatvora i pod stražom i s nalogom izgona otpremljen u Trst. 20. svibnja 1941. osuđen je na tri godine konfinacije, 25. istog mjeseca odveden je u Ventotene, a 1942. je prebačen u zatvor u Castelfranco (Emilia). Umro je u zatvoru za vrijeme jednog avionskog bombardiranja 1944. godine.

B.F.—O.P.

COSULICH CARLO

Rođen je u Schwarzau (Steifeld) u Donjoj Austriji 22. svibnja 1905. godine. Pripadao je općini Rijeka, po porijeklu oca Dantea, koji se kasnije zbog posla premjestio u Austriju i tu ostao sve do poslije rata. Obitelj Cosulich se zatim 1922. godine preselila u Italiju, u Pianore di Camaiore, gdje je otac više godina službovao kao dvorski upravitelj u vili Burbonskih prinčeva. Slijedeći obiteljsku tradiciju mladi Carlo radio je u više hotela, a između ostalog i u pansionu koji je 1928. godine unajmio u Viareggiu.

Nakon zatvaranja pansiona zbog bankrota, 16. listopada 1931. godine emigrirao je u Francusku, nastanjujući se u Parizu. I dalje radi u hoteljerstvu, najprije kao momak—poslužitelj u sali (poznavao je čak četiri jezika), a nakon toga kao zamjenik direktora hotela. Kao antifašista bio je povezan s organizacijama talijanskih emigranata, kao i s francuskim organizacijama, djelujući u korist Španjolske republike. Neposredno se angažirao u toj borbi rujna 1936. godine, kada je otišao u Španjolsku.

del regime. Il Consolato Generale d'Italia di Marsiglia ebbe precise disposizioni governative per impedire che ciò accadesse e pertanto cercò di far pressione sul Procuratore della Repubblica (francese) acciocché il processo fosse contenuto nei limiti della causa. Ciò, però, non fu possibile. La stampa francese non solo diede spazio nelle proprie pagine allo scoppio della bomba all'ingresso della "Casa degli Italiani", ma, pur biasimando il gesto di Pietro Cociancich, sottolineò il carattere inconsueto e sensazionale di quell'episodio quale atto degli oppositori del regime fascista. Il 26 gennaio 1933, l'addetto stampa del Consolato succitato, che assistette al processo contro gli "antifascisti italiani Cociancich e Fornasari", comunicava al Ministero degli Interni che l'esplosione della bomba fu un atto di protesta contro i metodi dittatoriali e criminali del governo fascista e che imputati e testimoni della difesa avevano sostenuto al processo che non si trattava di un crimine ma di un avvertimento.

Scontata la pena, il 16 gennaio 1937 veniva dimesso dal carcere di Nîmes. Va ricordato che dopo la sua scarcerazione la Prefettura di Pola provvidde all'iscrizione del suo nome nel Bollettino delle ricerche dei sovversivi e nelle Rubriche di frontiera.

All'espulsione dalla Francia Pietro Cociancich preferì l'arruolamento nelle Brigate internazionali in Spagna. Due giorni dopo il suo rilascio dal carcere oltrepassava la frontiera franco-spagnola presso Perpignano e si portava a Barcellona, roccaforte degli anarchici spagnoli. Venne subito incluso nella Colonna anarchica "Tyerra y Libertad", quale addetto al servizio di guardiacoste sulla nave "Francisco". Uscì dalla Spagna nel febbraio 1939 e venne prontamente internato dai francesi. Riuscì a fuggire dal campo di concentramento con l'aiuto di alcuni compagni e raggiunse Bruxelles, evitando in tal modo di essere consegnato alla polizia italiana.

Il 23 novembre 1940 venne condannato dal tribunale di Bruxelles per contraffazione di passaporto e soggiorno clandestino in Belgio. Con l'invasione tedesca del Belgio veniva liberato dal carcere e condotto sotto scorta con foglio di via a Trieste. Il 20 maggio 1941 era assegnato al confino per 3 anni, il 25 dello stesso mese tradotto a Ventotene e nel 1942 trasferito al carcere di Castelfranco (Emilia). Moriva in carcere durante il bombardamento aereo del 1944.

B. F. - O. P.

COSULICH CARLO

Nacque a Schwarzau (Steifeld) nella Bassa Austria il 22 maggio 1905, ma pertinente al comune di Fiume per derivazione del padre, nato in questa città nel 1869, poi trasferitosi in Austria per lavoro dove rimase fino al primo dopoguerra. La famiglia Cosulich si trasferì nel 1922 in Italia a Pianore di Camaiore, dove il padre svolse per diversi anni la mansione di maggiordomo nella villa dei principi Borbone. Il giovane Carlo, seguendo le tradizioni di famiglia, si impiegò in diversi alberghi tra cui anche nella pensione che nel 1928 aveva preso in affitto a Viareggio.

Espatriato in Francia il 16 ottobre 1931, dopo la chiusura della pensione dovuta a fallimento, si stabilì a Parigi operando sempre nel campo alberghiero, dapprima come ragazzo di sala (conosceva bene quattro lingue) e poi come vice direttore d'albergo. In qualità di antifascista era in collegamento con le organizzazioni degli emigrati italiani e con quelle francesi svolgendo attività a favore della Repubblica spagnola e impegnan-

3. listopada 1936. godine dodijeljen je Bataljonu "Garibaldi" u kojem je u prosincu iste godine unaprijeđen za poručnika. Zatim je postao rukovodilac intendanture 12-e brigade "Garibaldi", a kasnije rukovodilac transporta iste jedinice i 45. divizije. Na jednoj tadašnjoj fotografiji, koja ga prikazuje u uniformi s grupom oficira brigade "Garibaldi", naznačeno je da je kapetan.

Iz dokumenta pronađenog u sjedištu Internacionalnih brigada, koji je citirala talijanska policija, proizlazi da je Cosulich pripadao "Talijanskom radničkom bataljonu Torello Brigade "Garibaldi", u svojstvu komandanta 1. čete. U tom svojstvu sudjelovao je u bitkama na frontu Madrida, Boadilla del Monte, Mirabueno, Majadahonda, Arganda i Guadalajara. U Španjolskoj je stekao čin majora. Tu je ostao do napuštanja republikanske armije u veljači 1939. godine, da bi zatim prešao granicu zajedno s glavninom dobrovoljaca. Kasnije ga francuske vlasti hapse i zatvaraju u koncentracione logore u Argelès—sur—Mer i Gurs, da bi ga zatim dodijelile 255-oj Radničkoj četi zaposlenoj na izgradnji francuskih utvrđenja u blizini švicarske granice. 16. kolovoza 1940. godine Cosulicha hapsi njemačka vojna policija i upućuje u Njemačku.

U jednom kolektivnom transportu prebačen je 14. prosinca 1940. godine u Beč, jer su ga smatrali austrijskim podanikom. Tu je uhapšen od Gestapoa, "obzirom da se borio u redovima crvenih milicija".

Međutim, pošto je konstatirano da se radi o talijanskom državljaninu, nakon godinu i tri mjeseca boravka po raznim njemačkim zatvorima, 6. rujna 1941. godine upućen je na talijansko—njemačku granicu; bio je protjeran. Prema onome što proizlazi iz saslušanja kojem ga je podvrgla talijanska policija, ovdje se on ukrcao na vlak prelazeći tajno granicu u blizini željezničkog raskršća Moggio Udinese. Talijanska policija ga je dobro poznavala; uz ostalo, njegovo je ime bilo upisano u pograničnoj rubrici s naznakom "uhapsiti zbog prevratničke djelatnosti". Iz Udina je 25. rujna upućen u zatvor u Rijeku. Tu je podvrgnut nizu iscrpljujućih saslušanja i teškoj osudi, koju će izdržavati od 19. studenoga 1941. godine u koncentracionom logoru u Monferrato Irpino.

Nakon njegovog otpuštanja, prije kapitulacije Italije, uključuje se ponovno u antifašističke organizacije. Posljednji znak o njemu nailazimo u tršćanskom zatvoru Coroneo, kamo je ušao 12. studenoga 1944. godine i gdje je ubilježen pod br. 16570. U nacističke logore smrti deportiran je — 14. studenoga 1944. godine. Nakon internacije u Njemačkoj (poslije 1945. g.) odlazi u Englesku.

L. G.

COVACICH—KOVAČIĆ GIOVANNI—IVAN

U spiskovima otpuštenih iz pulskog Arsenala 1918., pod oznakom "politički negativni", nalazi se ime Giovanni Covacich, rođen 1895. godine, najvjerojatnije u Puli, po zanimanju tehničar.

dosi poi direttamente in questa lotta dal settembre 1936 data del suo ingresso in Spagna.

Il 3 ottobre 1936 venne assegnato al Battaglione "Garibaldi", nel quale nel dicembre dello stesso anno venne promosso tenente, divenendo poi capo dell'intendenza della 12ª Brigata "Garibaldi" e in seguito capo dei trasporti della stessa unità e della 45ª Divisione. In una foto dell'epoca che lo ritrae in divisa con un gruppo di ufficiali della Brigata Garibaldi, accanto al suo nome figura però che aveva il grado di capitano.

Da un documento rinvenuto nella sede delle Brigate internazionali e citato dalla polizia italiana risulta che il Cosulich apparteneva al "Battaglione Italiano Lavoratori di Torello" della Brigata "Garibaldi", in qualità di comandante della I Compagnia. In questa veste prese parte alle battaglie sul fronte di Madrid, di Boadilla del Monte, Mirabueno, Majadahonda, Arganda e Guadalajara. In Spagna acquisì il grado di maggiore. Rimase in Spagna fino alla resa finale dell'esercito repubblicano nel febbraio 1939, passando poi la frontiera con il grosso delle Brigate internazionali. In seguito, venne arrestato dalle autorità francesi e rinchiuso nei campi di concentramento di Argelès-sur-Mer e di Gurs, per essere poi assegnato alla 255ª Compagnia lavoratori adibita ai lavori di fortificazione in Francia presso il confine svizzero. Il 16 agosto 1940 Carlo Cosulich venne fermato dalla polizia militare tedesca e trasferito in Germania. Da qui il 14 dicembre 1940 venne instradato a Vienna con un trasporto collettivo, perchè ritenuto suddito austriaco e messo agli arresti, a disposizione della Gestapo, "per aver combattuto nelle file delle milizie rosse".

Constatato però, su espressa richiesta dell'interessato, che era cittadino italiano, dopo un anno e tre mesi di peregrinazioni in varie carceri tedesche, il 6 settembre 1941 venne avviato al confine italo-germanico per essere espulso. Qui, secondo quanto risulta dal suo interrogatorio effettuato dalla polizia italiana, si imbarcò in un treno passando clandestinamente la frontiera presso lo scalo ferroviario di Moggio Udinese. La polizia italiana lo conosceva molto bene; tra l'altro il suo nome figurava nella Rubrica di frontiera con la nota "da arrestare per attività sovversiva". Da Udine il 25 settembre venne tradotto nelle carceri di Fiume a disposizione di quella Questura, la quale procedette ad una serie di sfibranti interrogatori nei suoi confronti, che lo portarono a subire una dura condanna che scontò, dal 19 novembre 1941, al campo di Monferrato Irpino.

Dopo il suo rilascio prima dell'armistizio si inserì nuovamente nelle organizzazioni antifasciste. L'ultima sua segnalazione l'abbiamo presso le carceri del Coroneo a Trieste, dove entrò il 12 novembre 1944 registrato con il n. 16570, per essere poi deportato nei campi di sterminio nazisti il 14 novembre 1944. Dopo l'internamento in Germania si trasferì in Inghilterra (dopo il 1945).

L. G.

COVACICH—KOVAČIĆ GIOVANNI—IVAN

Negli elenchi dei licenziati dall'Arsenale di Pola nel 1918, in quanto "politicamente negativi", si trova registrato il nome di Giovanni Covacich, classe 1895, nato probabilmente a Pola, di professione tecnico.

Prema podacima sadržanim u spisku jugoslavenskih boraca u Španjolskoj ("Španija 1936—39") i u "La Spagna Brucia" ("Španjolska gori") G. Calandronea, i u kartoteci antifrankističkih boraca u Španjolskoj, kartoteka Garibaldinskog Bratstva u Španjolskoj u Bologni, Giovanni—Ivan Covacich—Kovačić rođen je 1895. godine, u Španjolsku je došao pri kraju 1936, iz Francuske.

B.F.—O.P.

CRISAI — KRIŽAJ LUIGI

Rođen 21. svibnja 1902. godine u Puli, od oca Antonija i majke Caterine Zustovich. Pripadao je grupi mladih pulskih anarhista koji su neposredno nakon talijanske okupacije bez oklijevanja stali uz bok mladih socijalista i komunista u borbi protiv rastućeg fašizma, najvećeg neprijatelja slobode. Kada mu je bilo dvadeset i devet godina tj. 1931., napustio je svoj rodni grad koji je bio doveden u očajni ekonomski položaj i iselio se u Francusku. Nastanio se u Toulouseu i dijelio sudbinu stotine i stotine nezaposlenih pulskih radnika koji su bili ostali bez ikakvih sredstava za život. Nije nam poznat njegov politički rad u tom francuskom gradu, pa je teško utvrditi, da li je ostao vjeran svojim anarhističkim idealima. Postoje indicije da se kasnije slagao s komunističkim nazorima. Nedvojbeno je, međutim, da je Crisai-Križaj bio vatren i odlučan antifašist. U rujnu 1936. godine, stupio je u redove kolone "Rosselli" koja je već 19. kolovoza 1936. bila krenula na front i zauzela položaje na Aragonskoj visoravni. Kolona je tada brojila oko 150 boraca podijeljenih u dvije čete: streljačku i mitraljesku. Njezini borci pripadali su raznim političkim strankama i društvenim slojevima. Većim dijelom bili su to radnici iseljenici koji su stizali iz Belgije, Francuske, Švicarske i Alžira. Njihova uniforma bila je radničko odijelo ("kombinezon") a oružje su dobili od republikanskih vlasti u Barceloni.

Kolona "Rosselli" čvrsto je branila svoj dio fronta do proljeća 1937. godine. 28. kolovoza 1936. godine pobjedonosno je završila svoju prvu bitku s fašistima u borbi na brdu Pelato. Treba spomenuti da je uspjehu te bitke odlučno pridonijela grupa pripadnika španjolske milicije kojom je zapovijedao Nicolò Turcinovich, anarhist iz Rovinja. U listopadu 1936. Crisai-Križaj je sudjelovao u borbama za odbranu Tardiente. Polovicom studenog, u žestokim vatrenim okršajima s fašistima u Almudebaru koji su trajali četiri dana i noći, izgubio je vid uslijed eksplozije u trenutku kada se njegova jedinica povlačila. Pao je u ruke fašista koji su ga odmah strijeljali. Bilo je to 24. studenog 1936. godine.

List "Istra", glasilo Saveza jugoslavenskih iseljenika iz Julijske krajine, u broju od prosinca 1936. godine, objavio je članak o Španjolskoj pod nazivom: "U borbi protiv fašizma u Španjolskoj svoj život daju hrvatski i slovenski iseljenici iz Julijske krajine". U članku se posebno spominju bitke koje su slovenski i hrvatski borci vodili u redovima Talijanske kolone — kasnije kolone "Rosselli" — na frontu kod Huesce u Aragonu, te objavljuju vijest o smrti petorice boraca, među kojima i Alojza Križaja iz Pule koji je poginuo u bitci kod Almudebara, važnog željezničkog čvora između Zaragoze i Huesce.

Secondo i dati riportati nell'elenco dei combattenti iugoslavi in Spagna (vedi "Španija 1936-39"), in "La Spagna brucia" di G. Calandrone e nello schedario dei combattenti antifranchisti di Spagna della Fratellanza dei Garibaldini di Spagna di Bologna Giovanni-Ivan Covacich-Kovačić nacque nel 1895 ed in Spagna si trasferì proveniente dalla Francia verso la fine del 1936.

B. F. - O. P.

CRISAI — KRIŽAJ LUIGI

Nacque a Pola il 21 maggio 1902 da Antonio e Caterina Zustovich. Apparteneva al gruppo di giovani anarchici polesi che negli anni successivi all'occupazione italiana si schierarono senza indugi a fianco dei giovani socialisti e comunisti in lotta contro il nascente fascismo, negatore di ogni libertà. Nel 1931, ventinovenne, abbandonava la sua città, ormai ridotta ad una situazione economica disastrosa, ed emigrava in Francia stabilendosi a Tolosa. Egli divise così la sorte di centinaia di operai polesi disoccupati e quindi privi di ogni mezzo di sostentamento. Il suo impegno politico a Tolosa non ci è conosciuto ed è difficile stabilire se egli sia rimasto sempre fedele all'ideale anarchico. Esistono elementi che indicano come egli in seguito abbia condiviso le posizioni ideali comuniste. Certo è che Crisai-Križaj fu un fervente e deciso antifascista. Nel settembre 1936 si arruolava nella Colonna "Rosselli", che il 19 agosto 1936 era già partita per il fronte, mettendosi in posizione sull'altopiano dell'Aragona. La Colonna raggruppava allora circa 150 uomini, divisi in due compagnie, una di fucilieri ed una di mitraglieri. I suoi combattenti appartenevano a varie forze politiche e componenti sociali. La maggioranza era costituita da operai provenienti dai paesi di immigrazione quali il Belgio, la Francia, la Svizzera e l'Algeria. La loro uniforme era una "tuta" e le armi le avevano ricevute dalle autorità repubblicane di Barcellona.

La Colonna "Rosselli" tenne saldamente il suo tratto di fronte sino alla primavera del 1937. Il 28 agosto 1936 sostenne il primo combattimento vittorioso contro i fascisti nella battaglia di Monte Pelato. Da segnalare che a quel successo contribuì in maniera determinante un gruppo di miliziani spagnoli comandati dall'anarchico rovignese Nicolò Turcinovich. Nell'ottobre 1936 partecipò ai combattimenti in difesa di Tardienta. A metà novembre, durante quattro giorni e quattro notti di aspri scontri a fuoco con i fascisti a Almudebar, venne accecato da un esplosione nel momento in cui la sua unità era in fase di ripiegamento. Caduto nelle mani dei fascisti veniva subito fucilato. Era il 24 novembre 1936.

L "Istra", organo dell'Unione degli emigrati iugoslavi della Venezia Giulia, nella sua edizione del mese di dicembre 1936, pubblicò un servizio sulla Spagna dal titolo: "Nella lotta contro il fascismo in Spagna s'immolano gli esiliati croati e sloveni della Venezia Giulia". In particolare esso ricordava i combattimenti sostenuti dai combattenti sloveni e croati nelle file della Colonna italiana — in seguito Colonna "Rosselli — sul fronte di Huesca in Aragona e riportava la notizia della morte di cinque combattenti, fra i quali Alojz Križaj di Pola, nella battaglia di Almudebar, importante nodo ferroviario

Ovu je vijest "Istra" prenijela iz časopisa "Giustizia e Libertà", pariškog glasila istoimenog pokreta što ga je Carlo Rosselli osnovao u Francuskoj. Rosselli je 31. srpnja 1936. godine napisao: "Španjolska revolucija je naša revolucija; građanski rat španjolskog proletarijata je rat čitavog antifašizma". Početkom kolovoza ova je načela sproveo u djelo: stigao je u Španjolsku gdje je osnovao Talijansku kolonu. Njoj su dobrovoljno pristupili, kako smo već rekli, hrvatski i slovenski iseljenici iz Julijske krajine koji su živjeli u Francuskoj. O tragičnoj i junačkoj smrti Luigija Crisai-Križaja svjedoči i izjava koju je dao talijanski komunist Bruno Pontoni koji se kao poručnik borio u sastavu kolone "Rosselli".

Hrvatski, slovenski i talijanski radnici, internacionalisti pulskog i istarskog proletarijata, svojom zajedničkom borbom, s oružjem u ruci na antifašističkim barikadama protiv Franca u Španjolskoj, potvrdili su čistoću i uzvišenost klasnih i nacionalnih ideala kojima su bili prožeti već iz vremena kada su se u Puli i Istri zajedno borili protiv austrijske žandarmerije, te kasnije protiv talijanskog militarizma i fašizma.

B. F. - O. P.

CRIVICI — CRIVICICH ORESTE

Rođen je u Puli 11. prosinca 1891, sin Giovannija i Giustine Fanfaruzzi. Emigrirao je u Ameriku u studenom 1923. G. Calandrone ("La Spagna Brucia") registrirao je među borcima u Španjolskoj samo njegovo prezime "Crivici".

B. F. - O. P.

CVIJANOVIĆ STEFAN

Rođen je 1911. godine u Rijeci. Po zanimanju bio je mornar. U Španjolsku je došao u listopadu 1936. godine iz Orana (Alžir). U pojedinim internacionalnim jedinicama borio se protiv fašističkih snaga sve do veljače 1939. godine, kada je prešao u Francusku. Tu je bio s ostalim interbrigadistima zatvoren u koncentracioni logor u Gursu. Nakon toga bio je na radu u Belgiji, a zatim u Francuskoj, gdje je i umro 1971. godine.

M. S.

ĆOPIĆ MILAN EMIL

Rođen je 4. prosinca 1897. godine u Senju. U rodnom mjestu završio je pet razreda osnovne škole, a vjerovatno i dvije godine stručne škole, ali nije moguće utvrditi kojeg smjera. Izbijanjem prvog svjetskog rata ni njega nije mimoišla sudbina da bude mobiliziran u vojsku Austro-Ugarske monarhije te je 1915. godine upućen na talijansko bojište u sastavu 26. domobranske regimente. Na ovom bojištu bio je sve do 1918. godine tj. do kapitulacije i raspada Austro-Ugarske monarhije, tamnice i hrvatskoga naroda. U

tra Saragozza e Huesca. Questa notizia l'"Istra" l'aveva raccolta dal periodico "Giustizia e Libertà", organo parigino dell'omonimo movimento fondato in Francia da Carlo Rosselli. Il 31 luglio 1936 Rosselli scriveva sulle sue colonne: "La rivoluzione spagnola è la nostra rivoluzione; la guerra civile del proletariato di Spagna è guerra di tutto l'antifascismo". Ai primi d'agosto concretizzava questi principi passando all'azione; raggiunta la Spagna, costituì la Colonna italiana, nella quale accorsero, come già detto, volontari gli esiliati croati e sloveni della Venezia Giulia residenti in Francia. Una testimonianza sulla tragica ed eroica fine di Luigi Crisai-Križaj è stata offerta anche dal comunista italiano Bruno Pontoni, combattente nella Colonna "Rosselli" con il grado di tenente.

Gli operai croati, sloveni ed italiani, gli internazionalisti del proletariato istriano e polese, combattendo uniti e coll'arma in pugno sulle barricate antifranchiste e antifasciste di Spagna, confermano la purezza degli ideali classisti e nazionali che li avevano animati fin da quando, insieme, si battevano a Pola ed in Istria contro la gendarmeria austriaca e, più tardi, contro il militarismo ed il fascismo italiano.

B.F.—O.P.

CRIVICI – CRIVICICH ORESTE

Nacque a Pola, l'11 dicembre 1891, da Giovanni e Giustina Fanfaruzzi. Emigrò in America nel novembre 1923.

G. Calandrone in "La Spagna brucia" registra solamente il suo cognome, "Crivini", tra i combattenti di Spagna.

B.F.—O.P.

CVIJANOVIĆ STEFAN

Cvijanović Stefan nacque nell'anno 1911 a Fiume; di professione era marinaio. Raggiunse la Spagna nell'ottobre del 1936 da Orano (Algeria). Militando nell'ambito di varie unità internazionali, si battè contro le forze fasciste sino al febbraio del 1939, quando passò in Francia. Lì fu internato con altri volontari nel campo di concentramento di Gurs. Dopo di ciò si trasferì per lavoro in Belgio e quindi di nuovo in Francia, dove morì nell'anno 1971.

M.S.

ĆOPIĆ MILAN

Ćopić Milan-Emil, di Jovo, nacque il 4 dicembre 1897 a Segna. Completò cinque classi della scuola elementare nel paese natale e, secondo quanto ha dichiarato pure due corsi della scuola professionale, ma non è possibile accertare di quale indirizzo. Lo scoppio della prima guerra mondiale non risparmiò neppure lui; dovette condividere la sorte degli altri di essere reclutato nell'esercito della Monarchia austro-ungarica; infatti nell'anno 1915 fu chiamato alle armi e inviato sul fronte italiano, inquadrato nel XXVI

austro-ugarskoj vojsci imao je čin podnarednika, ali je zbog svog proturatnog raspoloženja bio degradiran i lišen vojnog čina. S fronte se vratio potkraj 1918. godine u Zagreb i nastavio službovati u vojsci, radeći u intendanturi.

U Zagrebu susreo se i sa svojim bratom Vladimirom Ćopićem, istaknutim učesnikom u oktobarskoj revoluciji i povratnikom iz sovjetske Rusije koji je trebao plamen Oktobra prenijeti i na jugoslavensko tlo. Pod njegovim utjecajem, kao i pod utjecajem drugih djelatnika u revolucionarnom radničkom pokretu u Zagrebu, među kojima je bilo i više utemeljitelja Socijalističke radničke partije Jugoslavije (komunista), počeo je čitati marksističku literaturu i partijski tisak, što ga je dovelo 1919. godine i u članstvo Partije. U to vrijeme posebno je bio zadužen za partijsku propagandu i njenom utjecaju među vojskom. U srpnju 1919. godine, pošto je zagrebačka policija uhapsila Alfreda Diamantsteina, uskoro je između 65 jugoslavenskih komunista bio uhapšen i Milan Ćopić. I njega je provokator Diamantstein teretio za pripremanje revolucije u Jugoslaviji, pa mu je 6. travnja 1920. godine izrečena kazna zatvora od pet mjeseci. Budući da ju je izdržao u pritvoru, to je poslije osude odmah pušten na slobodu.

M. Ćopić uskoro odlazi u Beograd gdje se zaposlio u Rečnom brodarstvu u kojem je i radio veliki broj radnika iz Hrvatskog primorja. Tu je također nastavio i s partijskom djelatnošću u Mjesnoj organizaciji KPJ u Čukarici koja je po broju članova bila najveća u Beogradu. Na skupštini ove mjesne partijske organizacije 15. rujna 1920. godine izabran je za sekretara organizacije, što je, nema sumnje, potvrdivalo njegovu tada značajnu partijsku aktivnost. Po njegovom kazivanju, ovu dužnost obavljao je svega dva mjeseca, te je, da ne bude ponovo uhapšen od tadašnjih buržoaskih vlasti za propagandu komunizma, najvjerojatnije odlukom CK KPJ upućen u Sovjetski Savez. U svakom slučaju, 7. veljače 1921. godine došao je u Petrograd i uskoro je preko Petrogradskog emigrantskog pododjela upućen u Moskvu i od Jugoslavenskog centralnog biroa pri CK RKP(b) imenovan je za političkog organizatora na komandantskim kursevima Crvene armije u Moskvi. Partijski djeluje u Jugoslavenskoj sekciji pri Moskovskom komitetu RKP(b) i na sjednici od 9. ožujka 1921. godine izabran je za kandidata člana u biro Sekcije na tri mjeseca.

U jesen 1922. godine ponovo se vraća u zemlju, ali nije moguće utvrditi s kojim zadatkom. Uskoro ponovo odlazi u emigraciju u kojoj ostaje sve do 1935. godine. Ovo razdoblje u životu i radu Milana Ćopića najteže je i rekonstruirati i objasniti, jer o tome postoji niz nejasnoća i proturječnosti. Za to vrijeme boravi u mnogim evropskim zemljama i, najvjerojatnije, obavlja dužnosti od interesa za Komunističku internacionalu. U zemlju se vratio 20. rujna 1935. godine, ali ga mariborska policija upućuje u zavičajnu općinu Srb, no on je u potrazi za poslom, budući da je doista živio u teškim materijalnim uvjetima, obišao više mjesta, među kojima rodni Senj i Sušak.

Fašistički puč 17-18. srpnja 1936. godine, koji počinje u Španjolskom Maroku i zatim se prenosi na Španjolsku, te poziva CK KPJ da radnička klasa Jugoslavije pomogne španjolskom narodu u obrani slobode, opredijelilo je i Milana Ćopića da se uputi u Španjolsku. Otputovao je preko Francuske i uz pomoć KP Francuske došao je u Španjolsku 11. studenog 1936. godine. Kao i gotovo svi internacionalni interbrigadisti, tako je i Milan Ćopić najprije došao u bazu internacionalnih brigada — Albacetu. Na kojim je sve dužnostima bio u Španjolskoj, teško je, u nedostatku izvorne građe, podrobnije iznijeti. Iz Albacete Milan Ćopić je 1. veljače 1937. godine uputio pismo sestri Jeleni

Reggimento di domobrani. Vi rimase sino al 1918, cioè sino alla capitolazione e allo sfacelo di quella monarchia, che era stata un carcere anche per il popolo croato. Nell'esercito austro-ungarico aveva il grado di caporalmaggiore. Rientrò dal fronte verso la fine del 1918, a Zagabria, e continuò a prestare servizio militare nella sussistenza.

In quella città incontrò suo fratello, Vladimir Ćopić, insigne combattente della Rivoluzione d'Ottobre, rientrato dalla Russia sovietica per portare sul suolo iugoslavo la fiamma del grande Ottobre. Sotto il suo influsso e di altri attivisti del movimento operaio rivoluzionario zagabrese, tra i quali si trovava pure un grande numero di fondatori del Partito socialista del lavoro (comunista), cominciò a leggere la letteratura marxista e partitica; nel 1919 venne assunto nel Partito; in quel tempo si dedicò specialmente alla propaganda destinata ad influenzare i soldati. Nel giugno del 1919, quando la polizia della città arrestò Alfredo Diamantstein, pure Milan Ćopić subì la medesima sorte assieme a circa sessantacinque iugoslavi. Il provocatore Diamantstein accusò pure lui di preparare la rivoluzione in Iugoslavia e, perciò, il 6 aprile 1920, gli venne comminata la pena di cinque mesi di detenzione. Siccome l'aveva già scontata, quand'era stato di fermo, dopo la sentenza, venne subito rimesso in libertà.

Milan Ćopić si trasferì poco dopo a Belgrado; s'impiegò nella "Navigazione fluviale", presso la quale era occupato un grande numero di lavoratori provenienti dal Litorale croato. Anche lì continuò l'attività di partito nell'organizzazione comunista locale di Čukarica, la più numerosa della città. Nell'assemblea di quell'organizzazione, tenutasi il 15 settembre 1920, venne eletto segretario, il che senza dubbio convalidava la sua importante azione politica di quel periodo. In base alle sue dichiarazioni, si rileva che l'incarico durò solo due mesi, e, perché non fosse nuovamente arrestato dal potere borghese di allora sotto l'accusa di propaganda comunista, con ogni probabilità, per decisione del Comitato centrale del Partito comunista iugoslavo, fu mandato in Unione Sovietica. É certo che il 7 febbraio 1921 giunse a Pietroburgo e poco dopo, con la mediazione della sottosezione cittadina per gli emigrati, venne fatto proseguire per Mosca, dove l'Ufficio centrale iugoslavo presso il Comitato centrale del Partito comunista bolscevico lo nominò organizzatore politico dei corsi destinati ai comandanti dell'Armata rossa. Svolse la sua azione di partito nella Sezione iugoslava operante presso il Comitato moscovita del Partito comunista bolscevico e, nella seduta del 9 marzo 1921, fu eletto candidato a membro dell'Ufficio politico della medesima per la durata di tre mesi.

Nell'autunno del 1922 rimpatriò; non è possibile accertare con quale mansione; poco dopo però emigrò ancora una volta e rimase assente sino al 1935. Quel periodo della vita e del lavoro di Milan Ćopić è il più difficile da ricostruire e illustrare, poiché esistono tanti punti oscuri e contradditori. In quel lasso di tempo soggiornò in molti paesi europei, svolgendo senza dubbio compiti affidatigli dall'Internazionale comunista. Rientrò in patria il 20 settembre 1935; la polizia di Maribor lo spedì nel comune di Srb; però, dato che le sue condizioni esistenziali erano assai gravi, fu costretto a cercare lavoro in numerose località, tra cui la natia Segna e Sušak.

Il colpo di stato fascista del 17-18 giugno 1936, che ebbe inizio nel Marocco spagnolo per trasferirsi successivamente sulla penisola iberica, nonché l'appello lanciato dal Partito comunista della Iugoslavia alla classe operaia perché accorresse in aiuto al

Duboka u Sušak u kojem je s ponosom pisao "Naša ideja pobjeđuje." Ako nije u Španjolskoj, doista je ova revolucionarna ideja pobijedila na jugoslavenskom tlu, samo nekoliko godina kasnije. No, poznato je, da je Milan Ćopić u Španjolskoj pretežno radio u kontraobavještajnoj službi internacionalnih brigada, a zatim je u Albaceti bio i komandant zatvora internacionalnih brigada. Poslije napuštanja internacionalnih boraca Španjolske, u veljači 1939. godine Milan Ćopić se prebacio u Francusku, a odatle, najvjerojatnije, u Belgiju. Sudjelovao je u pokretu otpora u Belgiji protiv njemačkog okupatora i fašističke ideologije. Godine 1940. u toj borbi je i pao, davši za ideale revolucionarnog radničkog pokreta najviše što je mogao, svoj život.

M.S.

ĆOPIĆ VLADIMIR

U svom revolucionarnom radu imao je niz ilegalnih imena (Senjko, Georg, Novak, Vidas, Winter, Janda, Lovro, Jang). Rođen je 8. ožujka 1891. godine u Senju, u siromašnoj i mnogočlanoj porodici. Osnovnu školu i gimnaziju završio je u Senju, a u jesan 1910. god. upisao se na Pravni fakultet u Zagrebu. Ovo školovanje bilo mu je omogućeno jer je dobio stipendiju iz "Dohodarstveno globarinske zaklade". Kao srednjoškolac, a zatim i student, pripadao je pravaškom pokretu "Mlada Hrvatska". Izbijanjem prvog svjetskog rata morao je prekinuti studije, jer je u srpnju 1914. god. mobiliziran u vojsku Austro-Ugarske monarhije. Vojsku je najprije služio u Sušaku, a zatim je poslan u Prag u vojnu školu kao dak-kadet i uskoro iz 28. regimente raspoređen je u 79. ličku regimentu. U to vrijeme u svojim političkim pogledima još je imao romantičarski zanos, da će vojne pobjede Austro-Ugarske monarhije na bojnom polju donijeti i slobodu Hrvatskoj. Međutim, kada je kao komandir voda upućen u sastavu 31. pješadijskog puka 24. III 1915. na istočno bojište, s kojim vodom je uskoro pao u rusko zarobljeništvo, izmijenio je i svoje mišljenje o svrsishodnosti tog imperijalističkog i brutalnog rata. Shvatio je da se treba boriti za propast Austro-Ugarske monarhije — te velike tamnice mnogih naroda i to je bio značajan idejni pomak u njegovom oslobađanju od mladenačkih iluzija. U toku zarobljeništva u Rusiji bio je u više mjesta (Smitovskaja, Taškent, Odesa) i tu dolazi prvi puta u doticaj s marksističkom literaturom. U ožujku 1916. godine imao je namjeru u Odesi da se uključi u Srpski dobrovoljački odred, ali se ubrzo uvjerio da srpski militaristi nisu ništa bolji od austrijskih i njemačkih. Stoga odbija da položi zakletvu srpskom kralju Petru I, pa je u svibnju 1916. god. otpušten iz dobrovoljačkog odreda kao nepouzdan i nepoželjan. Ponovo je vraćen u zarobljenički logor, i to najprije u Kerjensku, a zatim u listopadu 1917. god. u Bobrov. U ovom posljednjem zarobljeničkom logoru bio je do ožujka 1918. god., te ga tu zatiče i pobjeda socijalističke revolucije u Rusiji. V. Ćopić se potpuno opredijeljuje za tekovine oktobarske revolucije i među

popolo spagnolo in difesa della libertà, determinarono pure la decisione di Milan Ćopić di partire per la Spagna, che raggiunse, attraverso la Francia, con l'assistenza del Partito comunista francese, l'11 novembre 1936. Come tutti i volontari delle Brigate internazionali, anche Milan Ćopić fu prima inviato alla base di Albacete. E' difficile elencare tutti gli incarichi che ricoprì in terra spagnola, per la mancanza di fonti. Il primo febbraio del 1937 Milan Ćopić indirizzò da Albacete una lettera alla sorella Jelena Duboka residente a Sušak, in cui aveva scritto con orgoglio: "La nostra idea trionfa". Quella idea rivoluzionaria, invero, anche se non vinse in Spagna, riportò la vittoria sul suolo iugoslavo solo pochi anni più tardi. Si sa che Milan Ćopić, durante il soggiorno spagnolo, operò per lo più nel servizio di controspionaggio delle Brigate internazionali; quindi ad Albacete ricoperse l'incarico di comandante delle carceri locali. Dopo la ritirata dei volontari dalla Spagna, nel febbraio 1939 Milan Ćopić passò in Francia e di lì, con ogni probabilità, in Belgio, alla cui Resistenza contro l'occupatore tedesco e contro l'ideologia fascista aderì subito. Nell'anno 1940 cadde in tale lotta, facendo olocausto della propria vita agli ideali del movimento operaio rivoluzionario.

M.S.

ĆOPIĆ VLADIMIR

Ćopić Vladimir, di Jovo (Senjko, Georg, Novak, Vidas, Winter, Janda, Lovro, Joung, pseudonimi con i quali celò la sua attività rivoluzionaria), nacque l' 8 marzo 1891 a Segna, da una famiglia povera e assai numerosa. Completò gli studi elementari e liceali a Segna e nell'autunno 1910 s'iscrisse alla Facoltà di giurisprudenza di Zagabria. Poté seguire i corsi universitari grazie ad una borsa di studio concessagli dalla "Dohodarstveno globarinska zaklada" (fondazione). Quand'era studente liceale e poi studente universitario, aderì al movimento del diritto "Mlada Hrvatska" (La giovane Croazia). Lo scoppio della prima guerra mondiale interruppe i suoi studi; nel giugno del 1941 venne mobilitato per l'esercito della Monarchia austro-ungarica. Prestò servizio militare dapprima a Sušak, quindi fu mandato a Praga alla scuola militare come allievo ufficiale e poco dopo venne trasferito dal 28° Reggimento al 79° Reggimento della Lika. In quel periodo le sue concezioni politiche risentivano dell'entusiasmo romantico, secondo cui le vittorie militari della Monarchia austro-ungarica avrebbero portato la libertà pure alla Croazia. Però, quando con il grado di comandante di plotone venne aggregato al 31° Reggimento di fanteria il 24 marzo del 1915 sul fronte orientale e poco dopo fu fatto prigioniero dai Russi, cambiò opinione circa l'utilità di quella guerra imperialistica e brutale. Comprese che bisognava battersi per la sconfitta della Monarchia austro-ungarica — di quell'enorme prigione di molti popoli; ciò concorse in modo significativo a liberarlo dalle illusioni giovanili. Nel corso della prigionia in Russia, venne dislocato in varie località (Smitovskaja, Taškent, Odessa); in quella circostanza prese per la prima volta contatto con la letteratura marxista. Nel marzo del 1916, a Odessa, aveva deciso di includersi nel distaccamento dei volontari serbi; però, ben presto, si convinse che i militaristi serbi non erano per nulla migliori di quelli austriaci e tedeschi. Perciò si rifiutò di prestare giuramento al re serbo Pietro I: nel maggio 1916 venne allonatanato dal distaccamento come elemento inopportuno e indesiderato. Fu rimandato nel campo di

zarobljenicima agitira za podršku sovjetskoj vlasti. Nadalje, V. Ćopić vodi agitaciju među ratnim zarobljenicima da se ne vraćaju kućama, već da pomognu obrani sovjetske vlasti od kontrarevolucionarnih snaga udruženih na međunarodnom nivou, te postaje agitator u Štabu IV armije sovjetske vojske Južnih ruskih republika. Također se znatno angažirao, pošto je svibnja 1918. god. postao članom Ruske komunističke partije (boljševika) — jugoslavenska komunistička grupa, u partijskom radu, pa je obavljao u određenim razdobljima i istaknute partijske funkcije (npr. sekretar CK Jugoslavenske komunističke grupe). U jesen 1918. god. vrši intenzivne pripreme za povratak dijela istaknutih partijskih kadrova u zemlju, jer je to postalo naročito aktualno poslije raspada Austro-Ugarske monarhije i procesa stvaranja zajedničke jugoslavenske države. Naime, na izvanrednoj konferenciji jugoslavenskih komunista u Moskvi 5. XI 1918. donijet je zaključak o osnivanju Komunističke partije boljševika Srba, Hrvata i Slovenaca i na taj način stvaranje organizacijske osnove za rad buduće komunističke partije u domovini. S tim zadatkom i V. Ćopić dolazi u prosincu 1918. god. u Zagreb i radi na organiziranju revolucionarnog radničkog pokreta. Delegat je na Kongresu ujedinjenja (1919) i na Vukovarskom kongresu (1920) i jedan od najistaknutijih utemeljivača jugoslavenskog komunističkog pokreta. Na tim kongresima V. Ćopić je izabran u Centralno partijsko vijeće i vršio je dužnost tehničkog (organizacionog) sekretara. Iako je u razdoblju 1919-1920. godine zbog svog revolucionarnog rada bio četiri puta hapšen, to nije moglo onemogućiti njegov svestrani partijski rad. Na izborima za Ustavotvornu skupštinu Kraljevine SHS u prosincu 1920. god. izabran je za poslanika na listi KPJ u modruško-riječkom izbornom okrugu. U vrijeme predizborne agitacije pronio je plamen komunističke borbe kroz više mjesta (Zagreb, Gospić, Brinje, Senj, Novi). Kao poslanik jedno vrijeme vršio je dužnost sekretara Komunističkog poslaničkog kluba, a u Ustavotvornoj skupštini osobito je bio aktivan u diskusijama o konceptu Ustava Kraljevine SHS, boreći se za radničku i seljačku, za sovjetsku republiku.

Nakon neuspjelog pokušaja atentata na regenta Aleksandra i V. Ćopić je bio osumnjičen za saučesništvo, lišen je poslaničkog imuniteta i uhapšen 1. VII 1921. i na Vidovdanskom procesu osuđen na dvije godine robije. Robiju je izdržavao, s mnogim drugim istaknutim komunistima osuđenim na istom procesu, u Požarevcu. Tamničke dane koristio je za učenje i prevođenje marksističke literature na hrvatski ili srpski jezik. Početkom rujna izlazi iz požarevačke kaznionice i ponovo se uključuje u aktivan rad u revolucionarnom radničkom pokretu, bez obzira što je nad njegovim kretanjem vršen strogi policijski nadzor. Izabran je i na istaknute partijske dužnosti (sekretar Oblasnog komiteta KPJ za Hrvatsku i Slavoniju i član novog rukovodstva KPJ izabran na III zemaljskoj konferenciji). Izrazito aktivan je i u legalnoj radničkoj organizaciji NRPJ i u njoj vrši dužnost sekretara Oblasnog komiteta za Hrvatsku i Slavoniju. Također piše za partijske i radničke listove, prevodi marksističku literaturu i jedno vrijeme vrši poslove urednika Borbe. Delegat je na V kongresu Kominterne u Moskvi (1924). Ovakav Ćopićev sveobuhvatni partijski rad nije mogao ostati nezapažen, pa ga policija u više navrata hapsi. U svibnju 1925. god. Sudbeni stol u Zagrebu, zbog njegove komunističke djelatnosti, osuđuje ga na tri i po godine robije. Putem partijskih veza prebačen je iz zatvora u bolnicu, a otud u Sovjetski Savez. U Moskvi polazi Međunarodnu lenjinsku školu (1926-1929), vrši dužnost sekretara partijske organizacije škole, predavač je na Komunističkom univerzitetu nacionalnih manjina zapada i predstavnik KPJ u Izvršnom

prigonia, dapprima a Kerjenska e poi, nell'ottobre 1917, a Bobrov, dove rimase sino al marzo del 1918, quando lo colse la vittoria della rivoluzione socialista in Russia. Vladimir Ćopić optò interamente per le conquiste della rivoluzione d'ottobre e cominciò a svolgere propaganda tra i prigionieri a non ritornare a casa, ma ad accorrere in difesa dei soviet minacciati dalle forze contrarivoluzionarie, alleate su piano mondiale. Divenne, pertanto, agitatore presso il comando della IV Armata dell'esercito sovietico delle repubbliche russe del sud. Si dedicò con paricolare zelo al lavoro politico: infatti,nel maggio 1918, fu assunto nel Partito comunista russo (bolsevico) — gruppo comunista iugoslavo: ricoprì in determinati periodi pure elevati incarichi di partito (per esempio, fu segretario del Comitato centrale del gruppo comunista iugoslavo). Nel novembre del 1918 portò a termine intensi preparativi per il rimpatrio di una parte dei quadri di maggior rilievo, dato che tale misura era diventata assai attuale dopo lo sfacelo della Monarchia austro-ungarica e con l'inizio del processo di costituzione dello stato iugoslavo. Infatti, nella conferenza straordinaria dei comunisti iugoslavi, tenutasi a Mosca, il 5 novembre 1918, si decise di fondare il Partito comunista bolscevico dei Serbi, Croati e Sloveni e così di gettare le basi organizzative per l'attività del futuro partito comunista in patria. Vladimir Ćopić raggiunse con tale mansione, nel dicembre 1918, Zagabria, dove si accinse ad organizzare il movimento operaio rivoluzionario. Fu delegato al Congresso dell'unificazione (1919), a quello di Vukovar (1920) e uno dei più eminenti fondatori del movimento comunista iugoslavo. Nel corso di quei congressi Vladimir Ćopić fu eletto nel Consiglio centrale del partito con l'incarico di segretario tecnico (organizzativo). Benchè, nel periodo 1919-1920, a causa del suo lavoro rivoluzionaio, fosse stato arrestato quattro volte, ciò non riuscì a frustare la sua molteplice attività politica. Alle elezioni per la Costituente del Regno dei Serbi, Croati e Sloveni, svoltesi nel dicembre del 1920, venne eletto deputato nella lista del Partito comunista della Iugoslavia per la circoscrizione elettorale marino-fluviale. Nel corso della campagna preelettorale portò la fiamma del comunismo in numerose località (Zagabria, Gospić, Brinje, Segna, Novi). Divenuto deputato, per un certo lasso di tempo ricoperse la carica di segretario del club dei deputati comunisti; fu particolarmente attivo, durante i lavori della Costituente, nel corso del dibattito riguardante la proposta di Costituzione del Regno dei Serbi, Croati e Sloveni, battendosi per la repubblica degli operai e dei contadini, per la repubblica dei soviet. Fallito l'attentato al reggente Alessandro, anche Vladimir Čopić venne sospettato di partecipazione al medesimo, quindi privato dell'immunità parlamentare e arrestato il primo luglio 1921; nel processo di S. Vito fu condannato a due anni di carcere duro. Scontò la pena insieme con molti altri eminenti comunisti, condannati del medesimo processo, a Požarevac. Approfittò dei giorni di detenzione per studiare e tradurre la letteratura marxista. Agli inizi di settembre uscì dalla casa di pena e nuovamente s'incluse attivamente nel movimento operaio rivoluzionario, senza preoccuparsi del fatto che i suoi movimenti erano rigorosamente controllati dalla polizia. Fu eletto a importanti incarichi (segretario del Comitato regionale del Partito comunista iugoslavo per la Croazia e la Slavonia; membro della nuova direzione del suddetto partito, uscita dalla III Conferenza territoriale). Si dedicò in modo speciale anche all'attività dell'organizzazione operaia legale (Partito operaio indipendente della Iugoslavia), con la carica di segretario del Comitato regionale per la Croazia e la Slavonia. Collaborava con i giornali di partito e operai; tradusse letteratura marxista e contemporaneamente

komitetu KI. Nakon završene Međunarodne lenjinske škole, Kominterna ga postavlja za instruktora IKKI pri CK KP Čehoslovačke i tu dužnost vrši tokom 1930. do 1932. god. Sredinom 1932. god. postavljen je za člana Privremenog rukovodstva KPJ koje je imalo zadatak sređivanja odnosa u KPJ poslije desetkovanja partijskih kadrova u vrijeme šestojanuarske diktature. Na IV zemaljskoj konferenciji KPJ izabran je za člana Politbiroa CK KPJ i radio je u partijskom predstavništvu KPJ u Moskvi. Obavljao je mnoge zadatke, koje nije moguće ni približno navesti na ovom ograničenom prostoru. No, navedimo da je bio jedan od delegata na VII kongresu Kominterne, a zatim je bio određen da, zajedno s Josipom Brozom (obojica kooptirani 18. X 1935. u Politbiro CK KPJ) u Zemaljskom birou, operativnom organu CK KPJ, rukovodi Partijom u zemlji. U to vrijeme obavlja i druge značajne poslove, a odgovoran je i za uređivanje partijskog glasila Proletera. Ljeti 1936. god. V. Ćopić je, nakon punih 11 godina, dakako, ilegalno, doputovao u zemlju i u Zagrebu obavio niz partijskih zadataka. Izbijanjem fašističkog puča 17. na 18. srpnja 1936. u Španjolskom Maroku i koji se prenosi u Španjolsku, V. Ćopić je shvatio njegovu pravu suštinu; da to nije samo obračun sa Španjolskom Republikom, već snažni početak fašističke ofenzive u najširim raznjerima. Stoga poduzima niz aktivnosti, da se demokratska javnost upozna s karakterom ovog čina i da se organizira najšira pomoć Španjolskoj Republici. U žaru tih aktivnosti saznaje da je na savjetovanju rukovodećeg aktiva KPJ u kolovozu 1936. godine u Moskvi isključen iz rukovodstva KPJ, s objašnjenjem, da se suprotstavljao generalnom sekretaru KPJ Milanu Gorkiću. Zapravo, bile su to posljedice dugogodišnjih frakcijskih borbi unutar rukovodstva KPJ, a iz tih političkih borbi kao pobjednici do tada izlazili su oni koji su imali na svojoj strani povjerenje Kominterne, kao što je u to vrijeme imao M. Gorkić. V. Ćopić je bio duboko uvjeren, da mu je ovime nanesena velika nepravda, ali se kao disciplinirani član Partije, pokorio odluci. Svoj časni izlaz iz nametnute situacije potražio je na španjolskom tlu, kamo je stigao 27. siječnja 1937. god. Najprije je došao u Albacetu, sjedište internacionalnih brigada, i tu je bio upućen kao politički radnik u 15. međunarodnu brigadu koja je bila u formiranju. U ovoj brigadi bili su dobrovoljci iz dvadesetak zemalja, a V. Ćopić je 7. II 1937. imenovan za komesara brigade. Na svoje veliko vatreno krštenje 15. međunarodna brigada poslana je na madridski front, držeći položaje na rijeci Jarami i odolijevajući punih 77 dana najezdama fašističkih snaga. U toku ove bitke V. Ćopić se istakao hrabrošću i umješnošću te je postavljen za komandanta 15. brigade. Tokom lipnja 1937. god. Ćopićeva brigada prebačena je na brunetski front i tu je s ostalim jedinicama sudjelovala u bitci kod Brunete od 6. do 28. srpnja iste godine. Od eksplozije avionske bombe u toku borbe (12. VII) ranjen je i na liječenju je bio do 18. VIII 1937. Tada se ponovno vraća u 15. brigadu i u njoj ponovno preuzima dužnost komandanta. Od tada do početka lipnja iduće godine s ovom brigadom učestvovao je u mnogim bitkama protiv fašističkih jedinica, kao npr. u rujnu 1937. kod Belchite, u prosincu iste godine kod Teruela i obrani grada sve do ožujka 1938., te, zatim, na rijeci Ebru. Kroz sve te akcije ime komandanta 15. brigade V. Ćopića preraslo je u legendu; o njemu se piše u tadašnjoj štampi internacionalnih jedinica i prenose njegova borbena iskustva i poruke. U jednom intervjuu je, između ostaloga, rekao i ovo: "Došli smo u Španiju da se borimo ne samo za slobodu španskog naroda, nego i vlastitog. Pobjeda fašizma u Španjolskoj značila bi tešku prijetnju — ne samo španjolskom, nego i mom hrvatskom narodu."

svolse il compito di redattore del "Borba". Fu delegato al V congresso del Comintern a Mosca (1924). Tale intenso lavoro di partito non poteva passare inosservato, perciò subì numerosi arresti. Nel maggio del 1921 la Corte d'Appello di Zagabria lo condannò a tre anni e mezzo di carcere duro per la sua attività comunista. Grazie ai collegamenti stabiliti dal partito, venne trasferito dal carcere in un ospedale e da lì in Unione Sovietica. A Mosca frequentò la Scuola leninista internazionale (1926-1929), ricoprendo la carica di segretario di quella organizzazione di partito, l'incarico di docente all'Università comunista delle minoranze nazionali dell'Occidente, di rappresentante del Partito comunista della Jugoslavia nel Comitato esecutivo del Comintern. Conclusi gli studi presso la Scuola leninista internazionale, il Comintern lo nominò istruttore del suo Comitato esecutivo presso il Comitato centrale del Partito comunista cecoslovacco; svolse tale funzione nel periodo che va dal 1930 al 1932. Verso la metà del 1932 divenne membro della Direzione provvisoria del Partito comunista iugoslavo, incaricata di regolare i rapporti interni dopo l'avvenuta decimazione dei quadri di partito durante la dittatura di gennaio. Alla IV conferenza territoriale del Partito venne eletto membro dell'Ufficio politico del Comitato centrale e operò nell'ambito della rappresentanza partitica a Mosca. Adempì numerosi compiti che non possono essere elencati in questa sede limitata. Però va ricordato che fu uno dei delegati al VII Congresso del Comintern e quindi fu destinato con Josip Broz (ambedue erano stati cooptati il 18 ottobre del 1935 nell'Ufficio politico del Comitato centrale) all'Ufficio territoriale operativo del Comitato centrale con il compito di dirigere il partito in patria. In quel periodo svolse pure altre importanti mansioni; fu responsabile della redazione dell'organo del partito "Proleter" (Il Proletario). Nell'estate del 1936 Vladimir Ćopić, dopo undici anni di assenza, rientrava clandestinamente nel proprio paese; a Zagabria gli fu affidata tutta una serie di compiti di partito. Quando scoppiò il colpo di stato fascista del 17-18 giugno 1936 nel Marocco spagnolo per trasferirsi successivamente nella madrepatria, Vladimir Ćopić ne capì subito la vera essenza; si trattava non solo della resa dei conti con la Repubblica spagnola, ma di un potente inizio di un'offensiva fascista di vastissima portata. Perciò intraprese una serie di misure per far sì che l'opinione pubblica democratica fosse informata del carattere di quell'avvenimento e che venisse porto alla Repubblica spagnola l'aiuto più ampio possibile. Nel momento più intenso di tali attività, gli pervenne la notizia che, alla consultazione dell'attivo dirigente del Partito comunista iugoslavo, tenutasi nell'agosto 1936 a Mosca, era stato espulso dalla direzione con la motivazione di essersi opposto al segretario generale, Milan Gorki. Invero ciò rappresentava la conseguenza ultima delle lotte frazionistiche all'interno della direzione; da tali confronti politici uscirono vincenti coloro che allora erano sostenuti dal Comintern, come M. Gorki. Vladimir Ćopić era profondamente convinto che in tale modo gli era stato fatto un grave torto; però, essendo un membro del partito disciplinato, si sottomise alla decisione. Trovò una via di uscita onorevole alla situazione impostagli sul suolo di Spagna, che raggiunse il 27 gennaio 1937. Si fermò dapprima ad Albacete, sede delle Brigate internazionali; fu inviato come lavoratore politico alle 15ª Brigata in formazione. In quella unità militarono volontari provenienti da venti nazioni; Vladimir Ćopić, il 7 febbraio del 1937, ne fu nominato commissario. La 15ª Brigata internazionale fu spostata sul fronte madrileno per il battesimo del fuoco; prese posizione sul fiume Jarama e si oppose per ben settantasette giorni agli assalti delle forze fasciste. Nel corso di quella bat-

Početkom lipnja 1938. god. V. Ćopić je pozvan od Kominterne u Moskvu, a na put je krenuo sredinom kolovoza, tako da je preko Pariza stigao u Moskvu 3. IX 1938. Na ovaj put je pošao s uvjerenjem da odlazi na novu dužnost sa zadatkom da konsolidira KPJ. No, u Moskvi je vidio, da su staljinske čistke obuhvatile i mnoge jugoslavenske komuniste, da su optuženi kao izdajnici komunističkog pokreta i smaknuti. Međutim, sumnja u vlastiti opstanak sve je više u njemu sazrijevala, jer po dolasku u Moskvu nije bio raspoređen ni na koju novu dužnost. Prije hapšenja samo je kratko vrijeme radio s Josipom Brozom Titom na prevođenju kratkog kursa "Historije SKP(b)" na hrvatski ili srpski jezik, ali je bio ubrzo uhapšen i 19. IV 1939. god. likvidiran. Nakon smrti Staljina, odlukom Vrhovnog kolegija Vrhovnog suda SSSR-a dokazano je da je nevin i 1958. godine je rehabilitiran. Josip Broz Tito na IX kongresu SKJ u svom referatu, posvećenom 50-godišnjici Partije, posebno je istakao, pored ostalih, i za V. Ćopića, da će SKJ sačuvati uspomenu na njih, kao na svoje vjerne članove i dosljedne revolucionare.

M.S.

ČOP MILIVOJ

Rođen je 5. siječnja 1916. godine u Malom Lugu u općini Čabar. Potječe iz trgovačke obitelji, pa su mu relativno dobre obiteljske ekonomske prilike omogućile nastavak školovanja i izvan rodnoga mjesta. Stoga je 1926. godine, nakon završena četiri razreda osnovne škole u Gerovu, nastavio školovanje u tadašnjoj nižoj gimnaziji u Varaždinu koju završava 1930. godine. Od 1930. do 1934. godine polazio je u srednju poljoprivrednu školu u Križevcima. Nakon završene srednje poljoprivredne škole i odsluženja đačkog vojnog roka u Nišu, krajem 1935. godine, Milivoj Čop dobiva svoje prvo zaposlenje kao poljoprivredni tehničar na poljoprivrednom dobru grofa Elza u Sotinu kod Vukovara.

Još za vrijeme školovanja, pod utjecajem marksističke i ostale napredne štampe,

taglia Vladimir Ćopić si distinse per coraggio e abilità e venne nominato suo comandante. Nel corso del giugno 1937 la Brigata fu trasferita sul fronte di Brunete e lì prese parte con altre unità agli scontri svoltisi nei pressi della località omonima e durati dal 6 al 28 luglio del medesimo anno. In seguito all'esplosione di una granata di aeroplano nel corso dei combattimenti (12 luglio) venne ferito anche Vladimir Ćopić; perciò fu ricoverato fino al 18 agosto 1937. Allora rientrò nella sua unità con la carica di comandante; da quel momento sino agli inizi del giugno dell'anno seguente partecipò con quella Brigata a molti combattimenti contro le formazioni fasciste, come per esempio, nel settembre 1937 nei pressi di Belchite, nel dicembre dello stesso anno vicino a Teruel, difendendo la città sino al marzo 1938, quindi sul fiume Ebro. Il nome del comandante della 15" Brigata, Vladimir Ćopić, passava attraverso quelle azioni come un nome leggendario; di lui la stampa delle unità internazionali scriveva frequentemente e si trasmettevano le sue esperienze e i suoi insegnamenti. In un'intervista ebbe a dire tra l'altro: "Siamo venuti in Spagna a combattere non solo per la libertà del popolo spagnolo, ma anche per la nostra. La vittoria del fascismo in Spagna rappresenterebbe una grave minaccia non solo per il popolo spagnolo ma anche per il mio popolo, il croato".

Agli inizi di giugno del 1938, Vladimir Ćopić venne richiamato dal Comintern a Mosca; partì verso la metà di agosto, così che, passando per Parigi, raggiunse Mosca il 3 settembre 1938.Si era messo in viaggio convinto di recarsi ad assumere un nuovo incarico per il consolidamento del Partito comunista iugoslavo; a Mosca constatò che le epurazioni staliniane avevano colpito pure molti comunisti iugoslavi, accusati di essere traditori del movimento comunista e quindi rimossi. Però, il timore per la propria incolumità si faceva sempre più forte in lui, perchè, arrivato a Mosca, non era stato assegnato a nessuna mansione nuova. Prima di essere arrestato lavorò solo per un breve periodo con Josip Broz Tito alla traduzione in lingua croato-serba di un breve corso di "Storia del Partito comunista bolscevico"; venne ben presto arrestato e il 19 aprile del 1939 liquidato. Dopo la morte di Stalin una sentenza del Consiglio del Tribunale supremo dell'URSS lo dichiarò innocente e nel 1958 fu riabilitato. Josip Broz Tito, al IX Congresso della L.C.J., nel rapporto dedicato al 50° anniversario della fondazione del partito ricordò in modo particolare, tra gli altri, anche Vladimir Ćopić, membro di fedeltà e di coerenza rivoluzionarie.

M.S.

ČOP MILIVOJ

Čop Milivoj, di Stjepan, nacque il 5 gennaio 1916 a Mali Lug, comune di Čabar, da una famiglia di commercianti; le condizioni economiche relativamente buone gli permisero di continuare gli studi anche fuori del paese natale. Perciò nell'anno 1928, dopo aver assolto quattro classi elementari a Gerovo, s'iscrisse al ginnasio inferiore di allora a Varaždin, completandolo nel 1930. Da quell'anno al 1934 frequentò la scuola media di agraria a Križevci. A studi ultimati e rientrato dal servizio di leva prestato a Niš, alla fine del 1935 Milivoj Čop si impiegò per la prima volta come agronomo nel demanio agricolo del conte Elz a Sotin nei pressi di Vukovar.

Già durante gli studi, sotto l'influenza della stampa marxista e di quella progressista, come pure dei suoi compagni simpatizzanti per il Partito comunista, con i quali era

kao i svojih drugova simpatizera Komunističke partije, Milivoj Čop vrlo mlad politički sazrijeva i potvrđuje svoje revolucionarno i napredno opredjeljenje uključivanjem u redove radničkog pokreta. Za vrijeme školovanja iz Zagreba donosi u rodni kraj marksističku literaturu i uključuje se u najaktivnije propagatore socijalističkih ideja, te tako pridonosi širenju i jačanju radničkog pokreta u čabarskom kraju. S političkim radom i širenjem komunističkih ideja Milivoj Čop nastavio je i u vojsci za vrijeme odsluženja đačkoga roka zajedno sa studentom komunistom Ivicom Štrkom iz Zagreba s kojim je uspostavio prisno drugarstvo. Politički rad i drugovanje s Ivicom Štrkom doprinijelo je njegovom političkom sazrijevanju i upoznavanju s drugim komunistima s kojima je M. Čop kasnije stupio u kontakt u Zagrebu.

Kada je dobio svoje prvo zaposlenje na poljoprivrednom dobru kod Vukovara, Milivoj Čop je usmjerio svoju aktivnost na političko prosvjećivanje poljoprivrednih radnika. Propagirao je socijalističke ideje, među radnicima razvijao klasnu svijest i poticao ih u akcije za poboljšanje i promjenu uvjeta njihova rada i života. Zajedno s drugim komunistima iz toga kraja bio je inicijator štrajka koji je izbio 1936. godine. Neposredno poslije štrajka zbog te svoje političke aktivnosti morao je napustiti radno mjesto i vratiti se u svoj rodni kraj.

Odan socijalističkim idejama, i u Gerovu se aktivno uključuje u redove naprednog radničkog pokreta, te ubrzo postaje jedan od najistaknutijih revolucionarnih aktivista u tom kraju. Radio je na širenju napredne štampe i tako doprinosio propagiranju komunističkih ideja i uključivanju radničke klase u revolucionarni radnički pokret. Da bi se stvorili uvjeti za što uspješniji politički rad, bio je zajedno s Milanom Merleom, njegovim bratom Zdravkom i Ivanom Čopom, glavni inicijator osnivanja čitaonice u Gerovu. Tako je omogućeno ljudima da se sastaju, čitaju štampu i knjige, održavaju sastanke, razmijenjuju ideje i dogovaraju se za akcije.

Zahvaljujući svojoj naprednoj političkoj aktivnosti, M. Čop je, mada mlad, stekao kod ljudi, posebno kod radnika, veliko povjerenje i autoritet. To mu je omogućilo da 1936. godine sa svojim drugovima Jakovom Gašparcem iz Šegina i predstavnikom URS-a iz Delnica, Stankom Majnarićem, organizira štrajk pilanskih radnika na pilani vlastelinske obitelji Ghyczy u Lividragi. Nakon 14 dana štrajk je uspješno završen, radnici su izborili skraćenje radnoga vremena od 12 na 10 sati, a isto tako ojačala je i politička i klasna svijest radnika. Iste godine M. Čop je kao radnik na izgradnji ceste Smrečje-Tršće bio zajedno s Ivanom Turkom iz Malog Luga ponovo pokretač štrajka. Zbog niskih nadnica inicirao je obustavu rada, koja je i ostvarila cilj, jer su radnicima povišene dnevnice, ali su Milivoj Čop i Ivan Turk otpušteni s posla.

Nakon toga, politički kompromitiran, bez izgleda da nađe zaposlenje, M. Čop još jednom potvrđuje svoju političku zrelost, donoseći odluku da pođe u Španjolsku i pomogne borbu španjolskog naroda protiv fašizma. U rujnu 1937. godine otputovao je u Francusku, gdje se pridružuje mnogim našim radnicima, radeći kao šumski radnik. Prilikom održavanja Pariske izložbe uspostavio je vezu s Komunističkom partijom Francuske uz čiju se pomoć 30. prosinca 1937. godine prebacuje u Španjolsku, gdje postaje borac u bataljonu "Đuro Đaković" 129. interbrigade. Poginuo je u 22. godini života za samo nekoliko mjeseci ratovanja, 6. travnja 1938. godine, kao borac 2. voda Cankareve čete bataljona "Đaković" u krvavim borbama na sektoru Monroa - Morella kod mjesta La Torreta, pogođen mitraljeskim metkom iz njemačkog aviona.

Z. P.

collegato, Milivoj Čop maturò politicamente nei primi anni della giovinezza e dimostrò la sua opzione rivoluzionaria e progressista aderendo al movimento operaio. Nel corso degli studi portava da Zagabria nel paese natale letteratura marxista, divenendo così uno dei più attivi propagatori delle idee socialiste e concorrendo alla diffusione e al consolidamento del movimento operaio nella zona di Čabar. Milivoj Čop continuò la sua propaganda politica, tesa ad estendere le concezioni comuniste, pure tra i soldati, quando prestava servizio militare come allievo, assieme allo studente comunista Ivica Štrk di Zagabria, che divenne suo intimo amico. L'attività politica e l'amicizia con Ivica accelerarono la sua maturazione ideale e gli facilitarono la conoscenza di altri comunisti, con i quali Milivoj si mise poi in contatto a Zagabria.

All'atto del suo primo impiego nel demanio agricolo presso Vukovar, Milivoj Čop decise di dedicarsi pure lì all'educazione politica degli agricoltori, propagando le idee socialiste, sviluppando la coscienza di classe e incitandoli a azioni rivolte alla trasformazione e al miglioramento delle condizioni di vita e di lavoro. Con altri comunisti di quella regione fu promotore dello sciopero scoppiato nel 1936; a causa della sua attività politica, dovette abbandonare il posto di lavoro e ritornare al paese natio.

Pervaso di idee socialiste, s'inserì attivamente pure a Gerovo nelle file del movimento operaio progressista, divenendo in breve uno dei più noti attivisti rivoluzionari di quella regione. Curò la diffusione della stampa progressista, contribuendo così alla propagazione delle concezioni comuniste e all'inserimento della classe operaia nel movimento rivouzionario. Allo scopo di creare le condizioni per un'azione politica quanto più efficace, assieme a Milan Mrle, a suo fratello Zdravko e a Ivan Čop, fu il principale promotore della fondazione della Sala di lettura a Gerovo; così fu reso possibile alla gente di raccogliersi, di leggere la stampa e i libri, di tenere riunioni, di scambiare idee e di accordarsi sulle azioni da fare.

Grazie alla sua opera politica, Milivoj Čop si accattivò, benchè fosse molto giovane, immensa fiducia e autorità presso la gente, specialmente tra gli operai; ciò gli permise nel 1936 di organizzare con il proprio compagno Jakov Gašparc di Šegin e il rappresentante dei sindacati di Delnice, Stanko Majnarić, lo sciopero dei lavoratori addetti alla segheria della famiglia nobile Ghyczy di Lividraga. Dopo quattordici giorni di astensione dal lavoro, lo sciopero si concluse con successo, lavoratori ottennero la riduzione dell'orario da dodici a dieci ore giornaliere e contemporaneamente si rafforzò la loro coscienza politica e classista. In quel medesimo anno Milivoj Čop si occupò come operaio nella costruzione della strada Šmrečje-Tršće; lì si fece nuovamente promotore di uno sciopero assieme a Ivan Turk di Mali Lug, contro le basse retribuzioni; ebbe successo e gli operai si videro aumentati i compensi giornalieri, ma Milivoj Čop e Ivan Turk furono licenziati.

Dopo quegli avvenimenti, essendo compromesso politicamente e senza alcuna prospettiva di trovare lavoro, Milivoj Čop dimostrò ancora una volta la sua maturità politica decidendo di accorrere in Spagna a sostenere la lotta di quel popolo contro il fascismo. Nel settembre 1937 partì per la Francia, dove si unì a molti nostri lavoratori occupati come tagliaboschi. Durante la mostra di Parigi stabilì i contatti con il Partito comunista francese, con il cui aiuto il 30 dicembre 1937 passò in Spagna, dove venne inquadrato nella Compagnia "Cankar" del Battaglione "Đuro Đaković" della 129ª Brigata internazionale. Cadde a ventidue anni d'età dopo pochi mesi di guerra, il 6 aprile

DAPIRAN GIOVANNI — SAULE

Rođen je 29. prosinca 1897. godine u Rovinju, od oca Matteja i majke Elene Cherin. Po zanimanju mornar, rano je pristupio socijalističkoj, a zatim komunističkoj omladini. U biografskim podacima sumnjivih osoba koje je 1938. godine prikupila pulska Prefektura stoji: "U javnosti je malo poznat. Pohađao je do petog razreda osnovnu školu s osrednjim uspjehom. Na poslu se dobro ponašao. Prema obitelji bio je ravnodušan. Dok se nalazio u domovini družio se s osobama lošeg političkog vladanja; bio je član Komunističke partije, ali nije pokazao nikakvu naročitu aktivnost niti je imao neka zaduženja. Bio je njezin uvjereni i discipliniran običan član koji je vršio propagandu među radnicima. Nije poznato da je primao knjige ili novine iz inozemstva, niti da je u njima surađivao. Nije držao predavanja, niti bio sposoban za to. Ne boravi u Italiji od 1923. godine kada je ilegalno iselio u Sjedinjene Američke Države. Tada mu se gubi svaki trag sve do 1935. godine. Tada je viđen u New Yorku kada se spremao otići u Španjolsku da bi stupio u redove crvene komunističke milicije."

U veljači 1937. godine ušao je u sastav 3. čete 2. bataljona "Garibaldi". Sudjelovao je u bitkama koje su vođene kod mjesta Guadalajara, Morata de Tajuña i Caspe. Poginuo je u Huesci 16. ožujka 1937. godine.

D. M.

DE BERNARDI GIOVANNI

Giovanni De Bernardi se je rodil v Gažonu (Koper) 12. septembra 1897. Po poklicu je bil zidar. Neznanega leta je emigriral v Francijo, kamor so šli številni ubežniki in emigranti iz Istre in Julijske krajine.

Proti koncu leta 1936 je odšel kot prostovoljec v Španijo, da bi se boril proti upornim generalom in proti fašizmu. V okviru mednarodne brigade v Albaceti je zaključil kratko dobo vežbanja, nato pa je s tri sto prostovoljci dosegel madridsko fronto, kjer je bil priključen bataljonu "Garibaldi" 12. internacionalne brigade, kateri je poveljeval Guido Picelli (bil je to komunistični poslanec leta 1921; heroj parmskih dni leta 1922). V okviru omenjene edinice je De Bernardi sodeloval v bitki pri Mirabueno januarja 1937. Boji so se zavlekli, ker so se morali republikanci upirati fašistični ofenzivi. 10. januarja sta bataljona "Garibaldi" in "Dombrowski" napadla kraj Majadahonda, ki sta ga zavezla pred pričakovanim rokom. Po trinajstih dneh ostrih bojev so dokončno zlomili fašistično ofenzivo, ki je imela za glavni cilj Madrid. "Garibaldi" in 12. brigada, ki sta utrpela velike žrtve, sta bila poslana iz prvih vrst na počitek v Argando, ki pa ni bila daleč od sovražnikove fronte. 6. februarja so fašisti stopili znova v napad in prisilili brigado "Garibaldi", da se je vrnila v prve vrste. 11., 12., 14. in 15. brigada skupaj z republikanskimi edinicami, ki sta jim poveljevala legendarna Lister in Modesto, so zau-

1938, negli scontri cruenti del settore di Mauro-Morela, nei pressi della località di La Torreta, colpito da una pallottola di mitragliatrice sparata da un aereo tedesco.

Z. P.

DAPIRAN GIOVANNI — SAULE

Nacque a Rovigno, il 29 dicembre 1897, da Matteo ed Elena Cherin. Marittimo, entrò ben presto a far parte della gioventù socialista e quindi di quella comunista. Nella scheda biografica dei ricercati, compilata dalla Prefettura di Pola nel 1938 si dice che: "In pubblico è poco considerato. Ha frequentato le scuole elementari sino alla quinta classe con discreto profitto. Sul lavoro si comportava bene. Verso la famiglia si è comportato con indifferenza. Durante la dimora in Patria ha avvicinato elementi di cattiva condotta politica ed è stato iscritto al partito comunista nel quale però non ha svolto nessuna particolare attività e non ha ricevuto incarichi di sorta. Era un gregario disciplinato e convinto e faceva propaganda tra i propri compagni. Non risulta che ricevesse libri o giornali dall'estero nè che vi collaborasse, o che abbia tenuto o fosse capace di tenere conferenze. Manca dall'Italia dal 1923, epoca in cui emigrò clandestinamente negli Stati Uniti e se ne sono perdute le tracce sino al 1935 nel quale anno fu notato a New York mentre partiva per arruolarsi nelle milizie comuniste della Spagna rossa".

Si arruolava nel febbraio 1937 ed entrava a far parte della III Compagnia del II Battaglione della Brigata "Garibaldi". Partecipò alle battaglie di Guadalajara, di Morata de Tajuña e di Caspe.

Cadde a Huesca il 16 marzo 1937.

D. M.

DE BERNARDI GIOVANNI

Giovanni De Bernardi nacque a Gazon (Capodistria) il 12 settembre 1897; di professione era muratore. In data imprecisata emigrò in Francia, meta di migliaia di fuoriusciti ed emigranti Istriani e Giuliani.

Verso la fine del 1936 accorse volontario in Spagna per battersi contro i generali ribelli e contro il fascismo. Raggiunta la base delle Brigate internazionali di Albacete e terminato un breve corso di addestramento, partì con trecento volontari per il fronte di Madrid, dove venne assegnato al Battaglione "Garibaldi" della 12ª Brigata internazionale, comandata allora da Guido Picelli (deputato comunista alle elezioni del 1921; eroe delle giornate di Parma del 1922). In seno all'unità suddetta De Bernardi partecipò alla battaglia di Mirabueno del gennaio 1937. I combattimenti si susseguirono senza tregua, poiché i repubblicani dovettero fronteggiare l'offensiva fascista. Il 10 gennaio i battaglioni "Garibaldi" e "Dombrovski" attaccarono Majadahonda, che venne conquistata prima del previsto. Dopo tredici giorni di aspri combattimenti veniva definitivamente spezzata l'offensiva fascista che aveva avuto quale obiettivo principale la presa di Madrid. Il "Garibaldi" e la 12ª Brigata, duramente provati e decimati, vennero ritirati dalle prime linee ed inviati per un periodo di riposo ad Arganda, non lontano, comunque, dal fronte nemico. Il 6 febbraio i fascisti passarono nuovamente all'attacco, costrin-

stavile fašistično napredovanje ob reki Jarama. Ta bitka je bila do tedaj najhujša, če vzamemo v poštev sredstva in število mož, ki so v njej sodelovali.

Zaradi prihoda številnih prostovoljcev v začetku aprila 1937 se je bataljon "Garibaldi" preoblikoval v 12. internacionalno brigado "Garibaldi". G. De Bernardi je bil priključen prvemu bataljonu in se boril v Caspi in na fronti Huesca, kjer je bil težko ranjen.

23. septembra 1937, medtem ko je bila njegova slavna edinica na pohodu na fronti ob Ebru, da stopi znova v boj, je G. De Bernardi umrl v bolnici v Murciji zaradi komplikacij na pljučih, ki so mu jih povrzročile rane.

B. F. - O. P.

DELCARO MARIO — VINCENTI

Doživljaji Maria Delcara, španjolskog dobrovoljca u borbi protiv Francovog režima, i njegovog brata Giovannija, obojica iz Vodnjana, predstavljaju nešto specifično u povijesti istarskih antifašista koji su pohrilili u Španjolsku da bi branili Republiku. Njihov slučaj vezan je uz ilegalnu revolucionarnu djelatnost sekcija KP Italije u Vodnjanu kojom je tada rukovodio Matteo Ferro. Ova specifičnost očituje se u činjenici što su braća Delcaro krenula u Španjolsku iz svog rodnog Vodnjana (ogromna većina istarskih antifašista pošla je u Španjolsku iz zemlje u koju su prethodno bili emigrirali). Pošli su kada je fašizam sprovodio u djelo svoj imperijalistički program i kada je španjolski građanski rat ponovo budio kod antifašista "one uspavane nade da će u bliskoj ili daljnjoj budućnosti doći do političkih zaokreta koji će uroditi kapitualcijom fašističke samovolje", te izazivao značajna previranja među istarskim radnicima-antifašistima.

Komunistička sekcija Vodnjana, djelovala je tada u dubokoj ilegalnosti, jer je fašistička policija bila pooštrila nadzor nad poznatim antifašistima i nad osobama koje su kao takve bile evidentirane; poduzimala je odgovarajuće mjere kako bi pojačala kontrolu na svim granicama, posebno na talijansko-jugoslavenskoj. Stoga je Partija potajno organizirala prebacivanje braće Delcaro preko granice. Plan je u prisutnosti braće Delcaro izradio sekretar partijske sekcije Matteo Ferro uz pomoć druga Miha Zupančića koji je u svojstvu komercijaliste, zaposlenog kod industrijalca Čerlenice iz Marčane, često odlazio u Jugoslaviju. Braća Delcaro trebali su se naći u Sušaku, odakle su uz pomoć Miha Zupančića trebali nastaviti put prema austrijskoj granici. Došlo je, međutim, do nepredviđenih teškoća. Policija je, vjerovatno, u nešto posumnjala, pa je iz opreza oduzela pasoš Zupančiću. To je bio ozbiljan znak upozorenja za braću Delcaro koji su počeli razmišljati kako da u novonastaloj situaciji ostvare svoj plan. Bili su odlučni i spremni na sve, pa su zaključili da će biti najbolje ako svaki zasebno krene na put, jer će time mnogo manje pobuditi sumnju. Giovanni Delcaro, koji je rođen 1. studenog 1908. godine, prvi je krenuo iz Vodnjana 14. kolovoza 1936. godine. Ukrcao se u Puli na linijski brod "Morosini" i stigao u Zadar. Uvidjevši da ne može preći granicu, proslijedio je istim brodom za otok Cres, gdje se iskrcao. Odlučio je svoju namjeru pošto-poto provesti u djelo. Kada je doznao da neki brod koji kreće iz Cresa prema Rijeci, na svom putu noću prolazi mimo otoka Krka, potajno se na njega ukrcao. Dok je

gendo il "Garibaldi" a ritornare in prima linea. La 11ª, 12ª, 14ª e 15ª Brigata, assieme alle unità repubblicane, comandate dai leggendari Lister e Modesto, contrastarono l'avanzata fascista lungo il fiume Jarama. Quella battaglia fu la maggiore fino allora combattuta, se si tiene conto dei mezzi e del numero degli uomini impiegati.

L'affluenza di numerosi nuovi rinforzi agli inizi di aprile 1937 permise al Battaglione "Garibaldi" di trasformarsi in 12ª Brigata internazionale "Garibaldi". G. De Bernardi venne assegnato al I Battaglione e combattè a Caspe e sul fronte di Huesca, dove venne ferito gravemente. Il 23 settembre 1937, mentre la sua gloriosa unità stava spostandosi sul fronte dell'Ebro per essere impegnata in una nuova battaglia, G. De Bernardi spirava all'ospedale di Murcia in seguito al subentro di complicazioni polmonari causate dalle ferite riportate in precedenza.

B.F.—O.P.

DELCARO MARIO — VINCENTI

La vicenda spagnola del dignanese, volontario antifranchista, Mario Delcaro e di suo fratello Giovanni costituisce un qualcosa di specifico nella storia degli antifascisti istriani accorsi in Spagna per difendere la Repubblica. Questa vicenda è legata all'attività illegale e rivoluzionaria della sezione del PCI di Dignano, diretta allora da Matteo Ferro, e la sua specificità si concretizza nel fatto che i fratelli Delcaro partirono per la Spagna dalla loro Dignano (la stragrande maggioranza degli antifascisti istriani affluì in Spagna dai paesi dell'emigrazione), quando il fascismo stava attuando il suo programma imperialista e quando il conflitto spagnolo stava risvegliando nell'antifascismo "sopite speranze di chissà quali rivolgimenti politici, a più o breve scadenza, che dovrebbero segnare la capitolazione dello spirito autoritario fascista", provocando un fermento notevole fra i lavoratori antifascisti istriani.

L'espatrio clandestino dei fratelli Delcaro venne organizzato dalla sezione comunista di Dignano, che allora agiva nella più profonda illegalità, visto che la polizia fascista aveva intensificato la vigilanza sugli antifascisti conosciuti o schedati e aveva preso adeguate misure per rafforzare il controllo alle frontiere ed in particolare su quella italo-iugoslava. Il piano di espatrio venne elaborato dal segretario della sezione Matteo Ferro, coadiuvato dal compagno Miho Zupančić, che in qualità di commercialista dell'industriale Čerlenica di Marzana andava spesso in Jugoslavia, e alla presenza dei fratelli Delcaro. Da notare che in quel periodo, nei pressi di Sušak, esisteva un collegamento per varcare il confine con la Jugoslavia. I fratelli Delcaro avrebbero dovuto trovarsi a Sušak, da dove, con l'aiuto di M. Zupančić, avrebbero proseguito il viaggio per raggiungere la frontiera austriaca. Accadde però l'imprevisto. La polizia, probabilmente insospettita o per ragioni preventive, ritirò il passaporto allo Zupančić e mise in difficoltà e in guardia i Delcaro. Sorse in loro un grosso dilemma: come realizzare nella nuova situazione il piao di espatrio. Decisi a tutto, conclusero di dare corso ai loro propositi ognuno per proprio conto per non suscitare sospetti e di affidarsi alla buona sorte. Il 14 agosto per primo lasciava Dignano Giovanni Delcaro, nato il 1 novembre 1908. S'imbarciò a Pola su una nave di linea (la "Morosini") e raggiunse Zara. Vista l'impossibilità di varcare il confine, proseguì per l'isola di Cherso con la stessa nave. Scese a terra, riorganizzando le idee e decise il tutto per tutto. Venuto a sapere che una

brod plovio uz otok Krk, bacio se u more i otplivao do obale. Tu ga je uskoro uhapsila jugoslavenska žandarmerija i sprovela u mjesto Krk. Nakon tri dana boravka u tamošnjem zatvoru, prebačen je u Zagreb i podvrgnut saslušanju. Pustili su ga iz zatvora 22. kolovoza i sproveli u Maribor odakle su ga "bacili" preko granice. Kada je stigao u Graz, ponovo su ga uhapsili i držali dvadeset dana u zatvoru. Bacan je amo-tamo između dvije policije dok ga austrijska policija nije izručila talijanskim vlastima. Zbog ilegalnog prelaska granice, u Beljaku je odležao tri mjeseca u zatvoru. Taj neuspjeh primorao ga je da odustane od daljnjeg plana za odlazak u Španjolsku.

Do prije nekoliko godina o Mariju Delcaru (rođenog u Vodnjanu 29. prosinca 1910. godine, od oca Antonija i majke Marije Biasiol), znalo se jedino da je 16. kolovoza 1931. godine otišao u Rabac kamionom tvrtke "Sansa e Franzin" kojim je upravljao vozač Antonio Vatta iz Vodnjana. Od tada se više nije javljao svojoj obitelji. Također nam nije poznato na koji je način stigao u Španjolsku. No, njegov boravak u Španjolskoj potvrđuje fotografija koja prikazuje grupu garibaldinaca kako u travnju 1937. godine kopaju rovove u Casa de Campo. Ova je fotografija objavljena u časopisu "Patria indipendente" (Nezavisna domovina) 20. XII. 1977, glasilu pokreta otpora i bivših boraca. Njegov brat Giovanni i sestra, koji žive u Puli, odmah su na slici prepoznali Marija Delcara. Već ranije se znalo da je Mario Delcaro bio borac internacionalnih brigada i da je 1937. godine poginuo u okršaju na frontu kod Brunete.

Ime Marija Delcara-Vincentija upisano je u knjigu boraca koji su junački pali za slobodu.

B. F. - O. P.

DELLA CROCE — KRSTOVICH ROMANO

Rođen je u Puli 29. svibnja 1907. godine. Početkom dvadesetih godina živio je u Zadru gdje je radio kao kuhar. Ukrcao se na parobrod "Gilda" tvrtke A. S. Cosulich. U veljači 1922. godine, kad se nalazio u luci SAD-a Cester, gdje su živjeli mnogi Istrani koji su ovamo doselili poslije prvog svjetskog rata, napustio je brod. U tom američkom gradu boravio je nekoliko godina i živio pod teškim i strogim uvjetima kojima su bili podvrgnuti svi što su se ilegalno doselili. Talijanska policija prijavila ga je svim pograničnim organima i upisala njegovo ime u Bilten potjera prevratnika. U Cesteru, te kasnije u New Yorku i Philadelphiji, bio je direktno povezan s naprednim i demokratskim krugovima koji su se već od 1936. godine isticali svojom akcijom pomoći republikanskoj Španjolskoj i mobilizacijom dobrovoljaca. Spremno je pohrlio u pomoć internacionalnim brigadama koje su se borile protiv Franca i fašističke intervencije, te stupio u njihove redove. Ukrcao se u New Yorku s drugim antifašistima na parobrod "Manatthan" koji je plovio u Evropu, te se 2. ožujka 1938. godine iskrcao u francuskoj luci Le Havre. Uz pomoć tajnih francuskih antifašističkih organizacija koje su se brinule o prebacivanju dobrovoljaca u Španjolsku, izmičući kontroli Komisije za neintervenciju u Španjolskoj, stigao je u Perpignan. Nakon prelaska granice došao je u Albacetu nakon kratke vojne obuke u tom španjolskom gradiću, dodijeljen je 1. četi 1. bataljona 12. internacionalne brigade "Garibaldi" koja se nekoliko dana nalazila na

nave in partenza per Fiume costeggiava a notte inoltrata l'isola di Veglia si imbarcò clandestinamente, tuffandosi in acqua allorché la nave passò vicino all'isola. Raggiunta la terraferma veniva poco dopo arrestato dalla gendarmeria iugoslava. A Veglia fu trattenuto per tre giorni e quindi trasferito a Zagabria per essere sottoposto ad interrogatorio. Il 22 agosto veniva dimesso dal carcere e condotto a Maribor per essere "buttato" oltre frontiera. Giunto a Graz subì un nuovo arresto e venti giorni di reclusione. Sballottato dalle due gendarmerie, finì per essere consegnato dalla polizia austriaca nelle mani di quella italiana. A Villaco scontò tre mesi di reclusione per espatrio clandestino. Il fallimento di quel suo tentativo lo constrinse a rinunciare all'impresa di raggiungere la Spagna.

Fino ad alcuni anni fa di Mario Delcaro (nato a Dignano il 29 dicembre 1910 da Antonio e Maria Biasiol) si sapeva solamente che il 16 agosto 1931 era partito per Rabac con il camion della ditta "Sansa e Franzin", al volante del quale stava il dignanese Antonio Vatta. Da quel momento egli non diede più notizia di sé alla sua famiglia. Sconosciute risultano anche le sue peregrinazioni per raggiungere la Spagna. La presenza in Spagna di Mario Delcaro è confermata indirettamente da una foto di gruppo di garibaldini che scavano (aprile 1937) una trincea a Casa de Campo, pubblicata dalla rivista "Patria Indipendente" (20 dicembre 1977) organo della Resistenza e degli ex combattenti. Mario Delcaro è stato prontamente indentificato dal fratello Giovanni e dalla sorella che vivono a Pola. Già in precedenza, comunque, si sapeva che aveva combattuto nelle Brigate internazionali ed era caduto nel 1937 durante uno scontro sul fronte di Brunete.

Il dignanese Mario Delcaro-Vincenti è entrato nell'album degli eroi caduti per la libertà.

B.F.—O.P.

DELLA CROCE — KRSTOVICH ROMANO

Nacque a Pola, il 29 maggio 1907. Agli inzi degli anni venti risiedeva a Zara e svolgeva la professione di cuoco. Imbarcatosi sul piroscafo "Gilda" della A.S. Cosulich, disertò nel febbraio 1926 durante lo scalo della nave nel porto statunitense di Cester, sede di moltissimi emigrati istriani dopo il primo conflitto mondiale. In quella città americana trascorse alcuni anni, sottostando alle rigide disposizioni riservate agli emigrati clandestini. La polizia italiana lo registrò nelle Rubriche di frontiera quale disertore ed inserì il suo nome nel Bollettino dei ricercati sovversivi. A Cester, come più tardi a New York ed a Filadelfia, ebbe contatti diretti con i circoli democratici e progressisti che fin dal 1936 si distinsero nell'azione politica di sostegno e di mobilitazione volontaria in aiuto alla Spagna repubblicana. Accorse prontamente ad ingrossare le file delle unità internazionali, che da qualche tempo combattevano contro la ribellione franchista e gli interventisti nazifascisti. Imbarcatosi a New York, assieme ad altri antifascisti, sul piroscafo "Manhattn" in rotta per l'Europa, sbarcava nel porto francese di Le Havre il 2 marzo 1938. Con l'aiuto delle organizzazioni clandestine antifasciste francesi, che curavano il trasferimento dei volontari in Spagna, ed eludendo il controllo delle Commissioni di non intervento, si portava a Perpignano. Dopo aver varcato clandestinamente il confine franco-spagnolo, raggiungeva Albacete. Compiuto un breve periodo di addestramento in quella cittadina spagnola, veniva assegnato alla I^a^ Compagnia del I Bat-

aragonskom frontu i branila od napada znatno brojnijih fašističkih vojnih snaga. U ožujku 1938. godine ova jedinica je imala velike gubitke i morala napustiti položaje kraj Caspea te se povući prema gradu Gandesa. Novi dobrovoljci, koji su stalno dolazili na front, nisu mogli popuniti sve praznine. Nakon razdoblja koje je provela u defanzivi, brigada "Garibaldi" priključena je republikanskim jedinicama da bi sudjelovala u vojnim operacijama na rijeci Ebro. Ove su se operacije pretvorile u jednu od najkrvavijih bitaka španjolskog građanskog rata. Garibaldinci su se više od dva tjedna borili prsa o prsa protiv znatno brojnijih neprijateljskih snaga. Za mnoge borce je ta bitka tragično završila. Za Romana Krstovich-Della Croce-a bila je to također posljednja bitka. U toku najžešćih operacija bio je teško ranjen, pa su ga mogli samo površno liječiti. Ostao je s brigadom do njezinog povlačenja s fronta, odnosno do raspuštanja internacionalnih brigada, na temelju odluke španjolske republikanske vlade. U veljači 1939. godine vratio se s posljednjim internacionalnim jedinicama u Francusku. Odmah su ga smjestili u bolnicu u gradiću Castres, u francuskom departmanu Tarn (južna Francuska) i amputirali desnu nogu do koljena. U bolnici je ostao do talijanske objave rata Francuskoj. Tada su ga francuske vlasti internirale u logore Argelès-sur-Mer, Gurs i Vernet u kojima se nalazila većina španjolskih boraca. Njegovo ime upisano je u granične rubrike i u Bilten potjera prevratnika. Na osnovu odredaba primirja između Italije i Francuske, izručen je 20. rujna 1941. godine pograničnim policijskim vlastima u Mentoneu, odakle su ga prebacil u Pulu. Nakon policijskog saslušanja, upućen je 22. studenoga 1941. u konfinaciju na otok Ventotene.

S većinom interniraca na tom otoku, oslobođen je poslije pada fašizma. Pošao je u Trst, gdje je živio njegov brat Narciso (poznati antifašist i komesar brigada "Trieste" i "Fontanot" u talijanskom pokretu otpora). Sudjelovao je aktivno u otporu protiv fašizma koliko su mu fizičke sposobnosti dozvoljavale. Po završetku rata nastanio se u Trstu.

B. F. - O. P.

DE LUCA ALBERTO

Alberto De Luca se je rodil v Izoli 17. julija 1890 v družini Mattea in Antonije Degrassi. Po poklicu je bil mehanik. Leta 1927 je živel v Livryju (Francija) in leta 1930 v Belgiji. V Franciji je deloval v anarhističnem gibanju. Zaradi sodelovanja na nekem zborovanju anarhistov, ki so ga sklicali, da bi določili akcijski program, po katerem naj bi zrušili fašizem in kateremu bi vsak član moral slediti, so italijanske oblasti (na podlagi informacije iz Francije) vpisale njegovo ime v Osrednji politični register in v Obmejne rubrike Ministrstva za notranje zadeve. Politična policija v Pulju sta zabeležili njegovo prisotnost v Španiji in ga uvrstili med "rojake, ki delujejo v španskih rdečih četah" in so bili omenjeni v okrožnici istrskega prefekta z dne 6. oktobra 1939.

B. F. - O. P.

taglione della 12ª Brigata internazionale "Garibaldi", che si trovava da qualche giorno sul fronte d'Aragona in azione difensiva contro le ingenti forze militari fasciste. Nel mese di marzo 1938, dovendo ripiegare dalle postazioni in prossimità di Caspe verso la cittadina di Gandesa, l'unità subì gravi perdite ed i nuovi volontari che affluivano al fronte non riuscivano a colmare i numerosi vuoti. Dopo un periodo passato su posizioni difensive, nell'estate del 1938 la Brigata "Garibaldi" veniva aggregata alle unità repubblicane per intraprendere le operazioni militari sul fronte dell'Ebro, che si trasformarono in una delle battaglie più sanguinose della guerra di Spagna. Per più di due settimane i combattenti garibaldini sostennero un duro e cruento corpo a corpo contro le preponderanti forze nemiche. Per molti di essi quella battaglia ebbe un tragico epilogo; per Romano Krstovich-Della Croce rappresentò l'episodio che pose fine ai suoi sforzi di combattente di prima linea. Egli, infatti, venne gravemente ferito e curato superficialmente, a causa delle operazioni militari in pieno corso. Rimase in seno alla Brigata fino al suo ritiro dal fronte e al suo scioglimento, avvenuto, come per altre Brigate internazionali, in base alle decisioni del governo repubblicano spagnolo. Nel febbraio 1939 rientrò in Francia con gli ultimi effettivi internazionali, venendo prontamente ricoverato nell'ospedale della cittadina di Castres, nel dipartimento del Tarn (Francia meridionale), dove gli fu amputata la gamba destra fino sotto al ginocchio. Rimase degente all'ospedale sino allo scoppio delle ostilità belliche fra Francia e Italia, quando le autorità francesi lo internarono nei campi di Argelès-sur-Mer, di Gurs ed infine di Vernet, ove si trovava da tempo la gran parte dei combattenti di Spagna rientrati in Francia. Il suo nome veniva iscritto nelle Rubriche di frontiera e nel Bollettino dei ricercati sovversivi, mentre il 20 settembre 1941, in base agli accordi armistiziali italo-francesi, veniva consegnato alla polizia di frontiera di Mentone e da qui trasferito a Pola. Dopo l'interrogatorio di polizia, il 22 novembre 1941 veniva confinato a Ventotene (pena di 4 anni). Rimesso in libertà dopo la caduta del fascismo, con la maggior parte degli altri confinati, si trasferiva a Trieste, dove risiedeva il fratello Narciso (noto antifascista e commissario delle Brigate "Trieste" e "Fontanot" nella Resistenza italiana). Partecipò attivamente alla Resistenza contro il nazifascismo benché le condizioni fisiche ne limitassero notevolmente le possibilità d'azione. Al termine della guerra si stabilì definitivamente a Trieste.

B.F.—O.P.

DE LUCA ALBERTO

Alberto De Luca nacque a Isola d'Istria, il 17 luglio 1890, da Matteo e Antonia Degrassi; di professione era meccanico. Nel 1927 risiedeva a Livry (Francia) e nel 1930 nel Belgio. In Francia fu attivo nel movimento anarchico. Per aver partecipato ad una riunione di anarchici, organizzata per stabilire un programma d'azione teso all'abbattimento del fascismo e vincolante ogni membro, le autorità italiane (in base ad una informazione confidenziale dalla Francia) l'iscrissero nel Casellario politico centrale e nelle Rubriche di frontiera. La sua presenza in Spagna venne identificata dalla Pubblica sicurezza e dalla Polizia politica di Pola fra i "connazionali arruolati nelle milizie rosse spagnole" segnalati nella circolare del prefetto dell'Istria del 6 ottobre 1939.

B.F.—O.P.

DEPANGHER FRANCESCO

Francesco Depangher se je rodil v Kopru 3. decembra 1894 v družini Pietra in Angele Bacci. V začetku dvajsetih let je bil na seznamu nevarnih komunistov in aktivnih antifašistov na področju Milj. Obtožen je bil umora (udeležil se je spopada na nekem trgu, med katerim je bil ubit fašist Vito Campanella). Nato je na skrivaj odpotoval v Sovjetsko zvezo in se tako izognil aretaciji in dvajsetletnemu zaporu. 10. septembra 1925 je Oddelek za spolšne zadeve Ministrstva za notranje zadeve objavil obsodbo v odsotnosti, registriral njegovo prisotnost v Odesi in njegovo komunistično propagando med mornarji italijanskih ladij, ki so pristajale v pristaniščih Črnega morja.

Bil je član "Zveze za pomoč revolucionarnim bojevnikom" v Odesi, ki je štela 82 vpisanih, od katerih je bilo mnogo Istranov. Nekaj časa je prebival v Nikolajeffu (marca 1926), Kochandu v Turkestanu (julija 1928) in v Gorkiju (januarja 1934) kjer je delal v tovarni avtomobilov. Italijanska policija ni mogla slediti njegovim nadaljenjim potem, tako da je Ministrstvo za notranje zadeve naročilo italijanski ambasadi v Moskvi, naj prekine z iskanjem.

28. decembra 1936 se je vključil v internacionalne brigade. V Španijo je verjetno prišel iz Rusije, potem ko se je udeležil vojaškega tečaja v nekem ruskem kraju. Bil je dodjeljen bataljonu "Dimitrov", ki je bil ustanovljen v mestu Albacete decembra 1936. Takoj je postal poročnik. Znotraj te enote (ki jo je vodil Bolgar Bregemarov in ji je bil politični komisar Jugoslovan Dimitrije Stanisavljević-Furman) se je Depangher udeležil bojev na fronti ob Jarmi.

Ko je aprila 1937 bataljon "Dimitrov" počival v zaledju, je bil premeščen k tretjem bataljonu 12. internacionalne brigade. S to enoto se je bojeval v krajih Caspe, Huesca in Brunete.

Padel je 23. avgusta 1937, ko se je bojeval na vrhovih Perdiguerra-Belchite.

V knjigi "La Spagna brucia" G. Calandronija, se Odino Montanari, bivši španski borec iz Cesenatica, spominja nekaterih trenutkov boja, med katerim je padel Francesco Depangher: "V pasti smo ob vznožju gore, skoro vrez varstva. Cele ure divja nad nami vulkan ognja. Granata pade v notranjost male votline, kjer je komanda bataljona, ter eksplodira ob nogah Cesara Lazzarinija. Vidim pasti Silvija Bellattija, Francesca Depangherja, Michela Scalera, ki so hudo ranjeni v trebuh in glavo, in toliko drugih".

B. F. - O. P.

DEPOPE MATE

Rođen je u Škrpčićima 7. svibnja 1906. na otoku Krku u siromašnoj obitelji. Živio je u teškim uvjetima pa je školu započeo tek u 15 godini, ali je nije mogao završiti. Poslije odsluženja vojnog roka otišao je u Kanadu 1928. godine u potrazi za poslom i zaradom.

Dolaskom u Kanadu, u područje Montreala, zaposlio se je kao šumski radnik, a kasnije u tvornici papira kompanije "Sprusfale". Uvjeti rada bili su vrlo teški, a radnici

DEPANGHER FRANCESCO

Franceso Depangher nacque a Capodistria, il 3 dicembre 1894, da Pietro e Angela Bacci. All'inizio degli anni venti venne schedato quale pericoloso comunista ed attivo antifascista del Muggesano. Accusato d'omicidio (partecipò ad un scontro di piazza, nel quale venne ucciso il fascista Vito Campanella), Francesco Depangher espatriò clandestinamente nell'Unione sovietica, riuscendo in tal modo a sottrarsi all'arresto ed alla condanna a venti anni di carcere. Il 10 dicembre 1925 la Divisione degli Affari Generali del Ministero degli Interni, notificando la sua condanna in contumacia, registrava la sua presenza a Odessa e la sua attività di propaganda comunista tra gli equipaggi delle navi italiane che facevano scalo nei porti del Mar Nero. Francesco Depangher era membro dell' "Associazione di soccorso tra i combattenti rivoluzionari" di Odessa, risiedette per qualche tempo anche a Nikolaieff (marzo 1926), a Kochand nel Turkestan (lugio 1928) ed a Gorki (gennaio 1934), dove lavorò nella fabbrica di automobili. La polizia italiana, comunque, non riuscì a seguire i suoi spostamenti successivi, tanto che il Ministero degli Interni ordinò all'Ambasciata italiana di Mosca la sospensione delle ricerche.

Il 28 dicembre 1936 Francesco Depangher si arruolò nelle Brigate internazionali. Arrivò in Spagna probabilmente dalla Russia, dopo aver frequentato un corso di abilitazione militare in una località russa, della quale, però, non conosciamo il nome. Assegnato al Battaglione "Dimitrov", costituitosi ad Albacete nel dicembre 1936, acquisì subito il grado di tenente. In seno a quella unità (della quale era comandante il bulgaro Bregemarov e commissario politico lo iugoslavo Dimitrije Stanisavljević-Furman) Francesco Depangher partecipò ai combattimenti sul fronte dello Jarama. Quando nell'aprile 1937 il Battaglione "Dimitrov" si trovava a riposo nelle retrovie, F. Depangher venne trasferito al III Bataglione della 12ª Brigata internazionale. Con quella unità combattè a Caspe, a Huesca, e a Brunete. Cadde il 23 agosto 1937, combattendo sulle alture di Perdiguerra-Belchite.

Nel volume "La Spagna brucia" di G. Calandrone, Odino Montanari, ex combattente di Spagna di Cesenatico ricorda alcuni momenti dei combattimenti nei quali perse la vita F. Depangher: "Siamo intrappolati ai piedi della montagna, quasi allo scoperto. Su di noi si scatena per ore un etna di fuoco. La granata penetra nell'interno della piccola buca, dove è il comando del battagione, scoppiando ai piedi di Cesare Lazzarini. Vedo cadere Silvio Bellatti, Francesco Depangher, Michele Scalera, colpiti gravemente al ventre e alla testa e tanti altri".

B.F.—O.P.

DEPOPE MATE

Depope Mate nacque a Skrpčići, sull'isola di Veglia, il 7 maggio 1906, da famiglia povera. Le sue condizioni di vita erano assai difficili e perciò cominciò a frequentare la scuola, senza però completarla, appena a quindici anni. Dopo aver prestato servizio di leva, emigrò in Canada nel 1925 in cerca di lavoro.

Giunto in quel paese, nella zona di Montreal, lavorò come tagliaboschi; più tardi si occupò nella fabbrica di carta della compagnia "Sprisfale". Le condizioni di lavoro

izrabljivani i otpuštani s posla. God. 1930. Depope sudjeluje u štrajku šumskih radnika, a 1930/31. godine u novom još većem štrajku. Završetkom toga štrajka odlazi u područje Norande gdje se nalazio rudnik željeza i topionica. Tu se Depope ponovno zapošljava i aktivno radi u sindikalnoj organizaciji koja poduzima štrajk velikih razmjera. Mnogi su štrajkaši bili uhapšeni. God. 1933. postaje član KP Kanade, te nastavlja s još aktivnijim radom u sindikalnom pokretu.

Kada je u srpnju 1936. godine prvi put čuo što se zbiva u Španjolskoj, Depope je zatražio od svoje partijske organizacije da mu omogući odlazak u Španjolsku. U tome je uspio u proljeće 1937. kada je preko Toronta, New Yorka i Le Havra stigao u Pariz 1. svibnja iste godine. Za kratko vrijeme Depope je već uhodanim kanalima upućen s grupom dobrovoljaca prema lionskom zaljevu, a odatle u luku Aden. Tu je bio ukrcan na ribarski brod s kojim je sretno stigao 18. svibnja ispod Figuerasa. Ovdje je odmah bio uključen u vojnu obuku, a onda je upućen u Albacete gdje se nalazila komanda internacionalnih brigada. U to mjesto Depope je stigao u trenutku formiranja protivtenkovske baterije "Petko Miletić" koja je bila u sastavu brigade "Dombrovski". U bateriji su bili jugoslavenski dobrovoljci, pa je i on pridodan toj jedinici koja se intenzivno pripremala za front na sektoru Brunete.

Na tom sektoru vođene su žestoke borbe u sklopu obrane Madrida u kojima je sudjelovao i Mate Depope sa svojom baterijom u kojoj je vršio dužnost političkog delegata. Poslije madridske bitke baterija je bila prebačena na aragonski front. I tu je Depope sudjelovao u teškim okršajima s fašistima i bio svjedokom velikih gubitaka koji su sve više smanjivali brojno stanje boraca. Kada su u proljeće 1938. fašisti razbili aragonski front i izbili na more kod Tortose, baterija "Petko Miletić" dobila je zadaću da drži liniju fronta sve dok se ne povuče pješadija, što je bilo izuzetno teško obzirom da su fašisti nadirali s jakim snagama niz rijeku Ebro.

U tim borbama Depope je 4. travnja 1938. bio teško ranjen u stopalo desne noge u jednom okršaju kod Morelle. Upućen je najprije u Benicasim, a potom u Barcelonu i odatle u Matarou gdje je proveo duže vrijeme na liječenju. Tu ga je poslužila sreća da je samo zahvaljujući pukom slučaju izbjegao amputaciju noge zahvaljujući intervenciji dvoje liječnika iz Poljske, iako je već bio određen za operaciju od drugih liječnika.

Kada je malo prizdravio, Depope je napustio Španjolsku kao invalid stigavši do Port Boua gdje su ga 2. veljače 1939. prihvatili ljudi određeni za organizirani prijem ranjenika i prebacili u Pariz. Budući da je u Španjolsku stigao iz Kanade, Depope je ubrzo napustio Francusku i preko Londona došao u Kanadu, u Toronto, gdje se nastanio i nakon nekog vremena zaposlio.

U to vrijeme radio je u željezari kompanije "Steal". Bio je i dalje aktivan član Komunističke partije i pripadnik raznih emigrantskih organizacija među kojima osobito značajnu ulogu je imalo "Vijeće kanadskih južnih Slavena". Depope je bio tajnik jedne lokalne sekcije koja se naročito angažirala na prikupljanju pomoći za NOP u Jugoslaviji.

U studenom 1947. Depope se vratio u domovinu. Najprije je bio zaposlen kao bravar u poduzeću "Tito" u Vogošći kod Sarajeva, a kada je 1953. došao u Rijeku zaposlio se u poduzeću "Vulkan" u kojem je radio kao lijevač. Zbog bolesti i teške operacije otišao je u mirovinu 1959. ali je i dalje bio aktivan u društveno-političkom radu svoje Mjesne zajednice i organizacije SUBNOR-a.

erano insopportabili, gli operai venivano sfruttati e licenziati. Nell'anno 1930 Depope prese parte allo sciopero dei boscaioli e nel 1930/31 a un nuovo sciopero di portata maggiore. A conclusione di quell'avvenimento si trasferì nella zona di Noranda, dove funzionavano una miniera di ferro e una ferriera. Lì si impiegò nuovamente, inserendosi pure nell'attività dell'organizzazione sindacale, che promosse uno sciopero di vaste proporzioni. Molti degli scioperanti vennero arrestati. Nel 1933 fu assunto nel Partito comunista del Canada e perciò continuò con zelo ancora maggiore ad operare nel movimento sindacale.

Quando venne a conoscere per la prima volta gli avvenimenti spagnoli, Depope chiese alla sua organizzazione di partito di recarsi in Spagna. Riuscì nel suo intento e, nella primavera del 1937, passando per Toronto, New York e Le Havre, raggiunse Parigi il primo maggio del medesimo anno. Entro breve tempo Depope fu fatto proseguire per i noti canali con un gruppo di volontari in direzione del golfo di Lione e da lì del porto di Agde, dove s'imbarcò su un peschereccio che lo trasportò felicemente nella baia di Rosas e da lì a Figueras il 18 maggio. In quella sede venne subito inserito nell'addestramento militare e quindi dislocato ad Albacete, base del comando delle Brigate internazionali. Arrivò in quella località nel momento in cui si stava costituendo la Batteria anticarro "Petko Miletić", aggregata alla Brigata "Dombrovski". Nella batteria erano inquadrati volontari iugoslavi e perciò anch'egli venne assegnato a quella unità, che si preparava intensamente per il fronte del settore di Brunete, dove vennero condotti aspri combattimenti nel quadro generale della difesa di Madrid; vi prese parte pure Mate Depope con la sua batteria, nella quale aveva la mansione di delegato politico. Dopo la battaglia per Madrid, la batteria fu spostata sul fronte aragonese; anche lì si svolsero scontri cruenti con i fascisti ed egli fu testimone di grosse perdite che assottigliarono sempre più le file dei volontari. Quando nella primavera del 1938 i fascisti riuscirono a spezzare il fronte dell'Aragona e a raggiungere il mare nei pressi di Tortosa, alla Batteria "Petko Miletić" fu affidato il compito di resistere, finchè la fanteria non si fosse ritirata; ciò era assai arduo, dato che i fascisti attaccavano con forze ingenti lungo il fiume Ebro.

In quei combattimenti Depope fu gravemente ferito al piede destro il 4 agosto 1938; venne ricoverato dapprima a Benincasin, quindi a Barcellona e infine a Mataro, dove trascorse un lungo periodo di convalescenza; ebbe grande fortuna, perchè, per puro caso, evitò l'amputazione della gamba, grazie all'intervento chirurgico di due medici polacchi, mentre era stato già assegnato alle mani di altri sanitari.

Appena si fu un po' ristabilito, lasciò la Spagna come invalido e giunse a Port Bou, dove il 2 febbraio del 1938, lo attendevano le persone incaricate di accogliere i feriti e di trasferirli a Parigi. Siccome era venuto in Spagna dal Canada, Depope lasciò presto la Francia per rientrare, attraverso Londra, a Toronto nel Canada, dove si stabilì e dopo un po' riprese a lavorare.

In quel perido era occupato nella ferriera della compagnia "Steal" e continuava ad operare come attivista di partito e come aderente a varie organizzazioni di emigrati, tra le quali svolgeva un ruolo particolarmente significativo "Il Consiglio degli Slavi del Sud canadesi"; Depope era il segretario di una sezione locale, impegnata specialmente nella raccolta di aiuti per il movimento popolare di liberazione della Jugoslavia.

Nell'autunno del 1947 rimpatriò; si occupò dapprima come fabbro nell'azienda

Za svoj pregalački rad i naročite zasluge Depope je dobio niz značajnih priznanja i odlikovanja.

I. K.

DERENČINOVIĆ IVAN

Rođen je 13. VIII 1905. u Jurandvoru kod Baške na otoku Krku u seljačkoj porodici. Završio je osnovnu školu. Već vrlo mlad morao je obavljati teške poljoprivredne poslove na škrtoj i siromašnoj zemlji da bi mogao preživjeti. Nakon odsluženja vojnog roka, počeo je razmišljati o odlasku u strani svijet radi bolje zarade. Odlučio se za Kanadu kamo su odlazili mnogi ekonomski emigranti iz njegovog rodnog kraja, nadajući se da će tamo naći bolji posao i pristojnu zaradu.

Domovinu je napustio u rujnu 1929, a posao je dobio u rudniku Antaria Provec. Brzo je osjetio veliku nepravdu koju su poslodavci nanosili radnicima, otpuštajući ih s posla. To je bilo vrijeme velike svjetske ekonomske krize kada su tisuće mladih i zdravih ljudi čekale na ulaz u rudnik da dobiju posao. Takve prilike djelovale su na Derenčinovića koji se priklanja onim radnicima koji su već usvojili napredne ideje i počeli raditi među rudarima na organiziranju njihove sindikalne organizacije. Na tom je zadatku radio i Derenčinović, ali su ga kompanijski uljezi tužili poslodavcu radi čega je bio otpušten s posla.

Budući da tu više nije mogao dobiti novi posao, preselio se u Vancouver gdje su mu prijatelji pomogli da dobije zaposlenje na jednom ribarskom brodiću na kojem je radio do početka 1937. godine.

U to vrijeme Derenčinović je već bio dobro upućen u zbivanja u Španjolskoj. Pratio je naprednu štampu koja je pozivala dobrovoljce za internacionalne brigade i donosila vijesti o borbama protiv španjolskih falangista. Odlučio je da se i on odazove tome pozivu pa je 18. V 1937. stigao u Španjolsku.

Bio je borac bataljona "Čapajev" 13. internacionalne brigade u čijim se redovima borio od 18. VI do 19. VII 1937, a poslije bataljona "Dimitrov", koji je bio u sastavu 15. brigade, da bi ratovanje završio u 129. brigadi kao podnarednik mitraljeskog odjeljenja. Sudjelovao je u mnogim bitkama kod Brunete, Quinta, Castellone, Morelle, Monroya, Peña Marca, Peña Blanca, Montalbano i drugdje u kojima je proveo ukupno 11 mjeseci. Za to vrijeme bio je dva puta ranjavan i to prvi puta 25. VII 1937. u teškim okršajima kod Quinta na aragonskom frontu u oba ramena i prsa, a drugi put 12. VIII 1938. u lijevu ruku na levantskom frontu kod Peña Blanca. Dugo je vremena proveo na liječenju, a najviše u bolnici Denia kod Alicantea.

Derenčinović je bio hrabar borac. Zbog jednog svoga hrabrog čina bio je 24. VIII 1937. pohvaljen u dnevnoj zapovijedi svoje jedinice — preuzeo je inicijativu u svojoj četi i pozvao drugove na juriš, te prvi stigao u neprijateljske rovove. Sredinom 1937. godine završio je jednomjesečni specijalni vojni kurs u Paso Rubio.

"Tito" di Vogošća, presso Sarajevo; trasferitosi nel 1950 a Fiume, venne assunto dall'impresa "Vulkan" in qualità di fonditore. In seguito a malattia e a una difficile operazione venne collocato in pensione nel 1959; continuò però la sua attività sociopolitica nella comunità locale e nelle organizzazioni combattentistiche.

Per il suo lavoro indefesso e per meriti speciali Depope fu insignito di varie decorazioni.

I. K.

DERENČINOVIĆ IVAN

Derenčinović Ivan, di Ivan, è nato il 13 agosto 1905 a Jurandvor, nei pressi di Baška, sull' isola di Veglia, da famiglia contadina. Assolse la scuola elementare. Ancora ragazzo, dovette svolgere lavori agricoli pesanti su un terra povera e avara, per procacciarsi i mezzi di sussistenza. Prestato il servizio di leva, cominciò a meditare sull'opportunità di emigrare in cerca di guadagni adeguati. Decise di partire per il Canada, dove si erano recati già molti compaesani nella speranza di trovare un lavoro migliore e una rimunerazione soddisfacente.

Espatriò nel settembre del 1929; si occupò nella miniera di Antonio Provez; ben presto si rese conto dell'enorme ingiustizia arrecata dai datori di lavoro agli operai quando li licenziavano. Era il tempo della grande crisi economica mondiale; migliaia di persone, giovani e sane, attendevano un'occupazione all'entrata della miniera. Tale stato di cose si riflettè su Derenčinović persuadendolo ad associarsi agli operai di idee avanzate che operavano tra i minatori nell'organizzare i loro sindacati. A tale compito si dedicò pure Derenčinović, ma i parassiti della compagnia lo denunciarono al datore di lavoro e perciò venne licenziato.

Siccome non poteva più trovare un impiego in quella località, si trasferì a Vancouver, dove venne aiutato da amici ad occuparsi su un motopeschereccio; vi rimase sino agli inizi del 1937; in quel periodo Derenčinović conosceva già bene gli avvenimenti spagnoli, seguiva la stampa progressista che incitava i volontari a raggiungere le Brigate internazionali e riportava notizie sui combattimenti contro i falangisti. Pensò di rispondere pure lui a quell'appello e, il 18 maggio del 1937, raggiunse la Spagna.

Fu inquadrato nel Battaglione "Čapajev" della 13 ªBrigata internazionale, nelle cui file militò dal 18 giugno al 19 luglio del 1937, e poi nel Battaglione "Dimitrov", aggregato alla 15ª Brigata, per concludere la militanza nella 129ª Brigata con il grado di caporalmaggiore della squadra mitraglieri. Prese parte a numerosi scontri nei pressi di Brunete, di Quinto, di Castellone, di Morella, di Monroj, di Peña Marco, di Peña Blanco, di Montalbano e di altre località, per un periodo di undici mesi. In quell'arco di tempo venne ferito due volte, la prima alle spalle e al torace, il 25 luglio 1937, negli scontri furibondi nei pressi di Quinto sul fronte dell'Aragona, la seconda il 12 agosto 1938 alla mano sinistra sul fronte del Levante, vicino a Peña Blanco. Trascorse una lunga degenza nell'ospedale di Deni, vicino ad Alicante.

Derenčinović fu un combattente valoroso; per un suo atto di valore venne elogiato il 24 agosto 1937 con l'Ordine del giorno della propria unità: aveva assunto l'iniziativa nella sua compagnia e aveva incitato i compagni all'assalto, raggiunto per primo le

Nakon povlačenja internacionalnih brigada s teritorija Španjolske, Derenčinović je kraće vrijeme bio u jednom francuskom logoru iz koga je opet otišao u Kanadu. Vratio se u Vancouver i nastavio ribariti čime se bavio sve do 1969. godine, kada je otišao u mirovinu. Živi u Kanadi (Vancouver).

I. K.

DESSANTI PIETRO DOMENICO

Rodio se u Puli 14. prosinca 1867, sin Giovannija i Elisabette Artusi. Pristupio je anarhističkoj struji pulskog antifašizma u prvim poslijeratnim godinama. Zimi 1926/27. tajno je pobjegao u Francusku. 1934. i 1935. godine talijanske konzularne vlasti u Belgiji i Luksemburgu ističu ga kao vrlo aktivnog u prevratničkoj propagandi u Bruxellesu i u drugim gradovima Beneluxa.

7. prosinca 1935. godine osuđen je na 5 godina progonstva, ali je 1. ožujka 1936. godine amnestiran.

Nepoznati su događaji i način na koji je otišao u Španjolsku. G. Calandrone u "La Spagna Brucia" bilježi ga kao antifašističkog borca u Španjolskoj. Teško je, međutim, ustanoviti da li se u toj zemlji borio u prvoj liniji ili je zbog poodmakle dobi služio u pozadinskim jedinicama.

Uhapšen je u listopadu-studenom 1936, vraćen u Italiju i 12. prosinca iste godine osuđen na prognanstvo u trajanju od 5 godina na Tremitske otoke, gdje je nekoliko mjeseci kasnije, zbog bolesti, umro.

B. F. - O. P.

DEVESCOVI GIOVANNI

Roden je u Puli 15. siječnja 1899. godine. Po zanimanju bio je vozač—mehaničar.

Početkom dvadesetih godina preselio se sa obitelji u Trst. Kada mu je bilo trideset godina (1929. g.) ilegalno je otišao u Francusku u potragu za poslom. Godine 1932. nalazi se u Čehoslovačkoj, u Pragu. Veze, koje je za vrijeme svog kratkog boravka u tom gradu održavao sa subverzivnim elementima, upale su u oči talijanskom poslanstvu. Ono je odmah obavijestilo prefekture u Trstu i Puli o sumnjivom ponašanju Devescovija, kao i o njegovoj molbi da mu se dozvoli povratak u domovinu. Želio se vratiti u Trst gdje mu je vjerovatno, živjela obitelj. Kotarski sud u Trstu osudio ga je 1929. godine u odsutnosti na tri mjeseca zatvora zbog ilegalnog prelaska granice. Odlukom sudskih vlasti ova je kazna ukinuta u siječnju 1930. godine. Međutim, pravi razlog njegove molbe nije se sastojao u želji da se vrati u Italiju, već u namjeri da dobije pasoš koji će legalizirati njegov položaj i omogućiti mu da pođe u inozemstvo. Nije se vratio u Trst, niti se javio roditeljima, jer je htio izbjeći poštansku cenzuru.

Prefekt Istre Cimoroni zatražio je 19. travnja 1932. godine od Centralnog političkog registra Ministarstva unutrašnjih poslova da se Devescovi upiše u Granične rubrike.

trincee nemiche. Verso la metà del 1937 frequentò uno speciale corso militare della durata di un mese a Paso Rubio.

Dopo il ritiro delle Brigate internazionali dal territorio spagnolo, Derenčinović soggiornò brevemente in un campo di concentramento francese, da cui ripartì per il Canada. Fece ritorno a Vancouver, dove continuò ad esercitare il mestiere del pescatore fino al 1969, quando venne collocato a riposo. Vive a Vancouver, in Canada.

I. K.

DESSANTI PIETRO DOMENICO

Nacque a Pola, il 14 dicembre 1867, da Giovanni ed Elisabetta Artusi. Aderì alla corrente anarchica dell'antifascismo polese del primo dopoguerra. Nell'inverno 1926-27 espatriò clandestinamente in Francia. Negli anni 1934-35 le autorità consolari italiane nel Belgio e nel Lussemburgo lo segnalarono attivissimo nella propaganda sovversiva a Bruxelles ed in altre città del Benelux.

Il 7 dicembre 1935 veniva condannato a 5 anni di confino, comminuito in amnistia il 1 marzo 1936.

Sconosciute sono le vicende ed i canali che lo portarono in Spagna. G. Calandrone in "La Spagna brucia" lo registra come combattente antifascista di Spagna. E' difficile, però, asserire se in quel paese abbia combattuto in prima linea o se per la sua età avanzata sia stato impegnato nei reparti di retrovia.

Nell' ottobre-novembre del 1936 veniva arrestato, rimpatriato ed, il 12 dicembre dello stesso anno, condannato al confino per la durata di 5 anni alle isole Tremiti, dove decedeva per malattia qualche mese dopo.

B. F. - O. P.

DEVESCOVI GIOVANNI

Nacque a Pola, il 15 gennaio 1899; di professione era autista-meccanico.

Agli inizi degli anni venti si trasferiva con la famiglia a Trieste. Nel 1929, trentenne, espatriava clandestinamente in Francia per ragioni di lavoro. Nel 1932 risiedeva a Praga, in Cecoslovacchia. I contatti avuti durante la breve permanenza in quella città con elementi sovversivi, non sfuggirono al controllo della Legazione italiana che, prontamente, il 18 gennaio 1932, segnalava alle prefetture di Trieste e di Pola il comportamento sospetto del Devescovi. Si dava, inoltre, notizia della sua richiesta di rimpatrio, in quanto desiderava recarsi a Trieste, probabilmente presso i suoi famigliari. Per l'espatrio clandestino del 1929 veniva condannato in contumacia dalla Pretura di Trieste a 3 mesi di carcere, pena estintasi nel gennaio del 1930 con declaratoria della stessa autorità giudiziaria. Comunque sia, la vera ragione della sua richiesta di rimpatrio non fu certo quella di rientrare in Italia, quanto la necessità di ottenere il passaporto per por fine alla sua posizione di clandestino e trasferiresi all'estero. Egli non fece ritorno a Trieste e non diede sue notizie ai genitori onde evitare la censura della posta.

Il 19 aprile 1932 il prefetto dell'Istria Cimoroni chiese al Casellario politico centrale del Ministero degli Interni l'iscrizione del suo nome nelle Rubriche di frontiera

Dostavio je njegovu sliku s biografskim podacima i napomenom da "zbog predostrožnosti treba javiti njegov eventualni prelazak granice i pretresti ga". Tada je počela potraga za njim ne bi li se doznalo gdje boravi u inozemstvu. Traganje je urodilo pozitivnim rezultatom tek pet godina kasnije, 1937. godine, za vrijeme španjolskog građanskog rata. Policijski "konfident" javio je iz New Yorka da je izvjesni Giovanni Devescovi, s pasošem koji mu je izdao tamošnji španjolski konzulat, otputovao u Španjolsku i bori u sastavu internacionalnih brigada. Ministarstvo unutrašnjih poslova, okružnicom od 24. travnja 1937. godine, zatražilo je od svih prefektura u zemlji da se identificira Giovanni Devescovi. Prefekt Cimoroni javio je 22. lipnja Ministarstvu unutrašnjih poslova i Centralnom političkom registru da je "predmetni sunarodnjak zaista Devescovi (prije Devescovich) Giovanni, od pok. Giovannija i Emilije Fermeglia, rođen u Puli 5. siječnja 1899. godine, mehaničar, već upisan u evidenciju pograničnih organa". Kasnije, na zahtjev Generalne direkcije za javnu sigurnost spomenutog ministarstva, biografskim podacima pridodana je i njegova fotografija. Sekcija za subverzivne elemente Odjela za opće i povjerljive poslove uvrstila je, zatim, njegovo ime u Bilten potjera prevratnika.

U Biltenu, ispod njegove slike, zapisano je: "stupio je u crvenu španjolsku vojsku, treba ga uhapsiti".

S ovom napomenom fašističke policije završava se biografsko kazivanje o Devescoviju. Ništa ne znamo o njenu dok je boravio u Španjolskoj, o eventualnim akcijama u kojima je učestvovao, pa su njegovi "španjolski" doživljaji također predmet koji treba pridodati svim mnogim otvorenim pitanjima vezanim za slavne podvige španjolskih dobrovoljaca.

B. F. - O. P.

DIVIACH RICCARDO

Rođen je u Puli 14. svibnja 1905, sin Natalea i Antonije Antonaz. Već od prvih dana svog šegrtovanja (šesnaestogodišnji mehaničar) s oduševljenjem je sudjelovao u radničkim demonstracijama. Za vrijeme jednog štrajka radnika Arsenala (1921. g.) uhapšen je, jer je napao štrajkolomce. Godine 1923/25, u svojstvu komunističkog aktiviste sudjelovao je u "jedinicama narodne zaštite" protiv fašističkog nasilja. Zbog svoje političke aktivnosti otpušten je s posla u Arsenalu i 1928. godine otišao je iz Pule. U Trstu se ukrcao, kao naučnik, zajedno s Francescom Zustovichem, njegovim sugrađaninom i drugom po uvjerenju, na jedan talijanski brod ("Vulcania" ili "Saturnia") u odlasku za SAD. Za vrijeme pristanka u New Yorku dva Istrana su dezertirala i brzo se povezala s naprednim krugovima toga grada.

Ekonomska kriza 1929. godine i pojačani pritisak američkih vlasti na ilegalne emigrante prisilili su ih da napuste SAD (1931-32) i da nađu utočište, zajedno s drugim emigrantskim obiteljima, u Sovjetskom Savezu. Nakon što su se iskrcali u Rotterdamu, nastavili su vlakom put do Moskve. Riccardo Diviach nastanio se najprije u Kalugi, a 1934. godine u Moskvi. Ženidbom u Moskvi dobio je i sovjetsko državljanstvo. Na prijelazu 1935. u 1936. godinu radio je u Odesi i u obližnjim mjestima kao kinooperater. Njegovo dopisivanje s obitelji, inače redovito od njegovog dolaska u Sovjetski Savez,

col provvedimento "da perquisire e segnalare per vigilanza" in caso di rimpatrio e trasmise la sua scheda biografica senza fotografia. Da quel momento iniziarono le ricerche per scoprire la sua precisa residenza all'estero. Le indagini diedero esito positivo appena cinque anni dopo, nel 1937, durante gli avvenimenti di Spagna. Un "confidente" di polizia segnalava da New York che un certo Giovanni Devescovi, munito di passaporto, rilasciato dal locale Consolato spagnolo, era partito per la Spagna per combattere nelle Brigate internazionali. Con circolare del 24 aprile 1937 il Ministero dell'Interno chiedeva a tutte le prefetture del Regno l'identificazione di Giovanni Descovich. Il 22 giugno il prefetto Cimoroni comunicava al Ministero dell'Interno ed al Casellario politico centrale che "il connazionale in oggetto si debba identificare, effettivamente, per Devescovi (già Devescovich) Giovanni, fu Giovanni e di Emilia Fermeglia, nato a Pola, il 5 gennaio 1899, meccanico, già inserito nelle Rubriche di frontiera". In seguito, su richiesta della Direzione Generale di Pubblica Sicurezza del suddetto Ministero, alla scheda biografica veniva allegata una sua fotografia. La Sezione sovversivi della Divisione Affari Generali e Riservati provvedeva, poi, ad iscriverlo nel Bollettino delle ricerche dei sovversivi (scheda n. 01017). Sotto la sua fotografia del Bollettino si legge "arruolatosi nelle truppe rosse spagnole; da arrestare."

Il racconto biografico su Giovanni Devescovi si esaurisce con quest'ultima nota della polizia fascista. Nulla si sa, infatti, sul periodo trascorso in Spagna e sulle sue eventuali azioni ed attività successive. Le sue vicende "spagnole" vanno, quindi, ad aggiungersi alla vasta gamma di problemi strettamente legati alle gloriose gesta dei volontari di Spagna.

B. F. - O. P.

DIVIACH RICCARDO

Nacque a Pola, il 14 maggio 1905, da Natale e Antonia Antonaz. Fin dai primi giorni del suo apprendistato (meccanico, sedicenne), aderì con entusiasmo alle dimostrazioni operaie. Durante uno sciopero (1921) degli operai arsenalotti venne arrestato per aver aggredito i crumiri. Negli anni 1923-25, in qualità di militante comunista, fece parte delle "squadre di difesa popolare" contro la violenza fascista. In quel periodo veniva licenziato dall'Arsenale causa la sua attività politica. Nel 1928 abbandonò la città natale. A Trieste s'imbarcò quale garzone, assieme a Francesco Zustovich, suo concittadino e compagno di fede, su un piroscafo italiano ("Vulcania" o "Saturnia") diretto negli Stati Uniti. Durante lo scalo della nave a New York i due istriani disertarono, mettendosi ben presto in contatto con i circoli progressisti di quella città.

La crisi economica del 1929 e l'aumentata pressione delle autorità americane nei confronti degli emigrati clandestini li costrinsero ad abbandonare gli Stati Uniti (1931-32) e a rifugiarsi, assieme ad altre famiglie di emigranti, nell'Unione Sovietica. Sbarcati a Rotterdam proseguirono in ferrovia fino a Mosca. Riccardo Diviach si stabilì dapprima a Kaluga e nel 1934 a Mosca. Sposandosi a Mosca ricevette la cittadinanza russa. A cavallo tra il 1935 ed il 1936 lavorò a Odessa e nelle località circostanti in qualità di operatore cinematografico. La sua corrispondenza con i familiari, regolare fin dal suo

prestalo je 23. listopada 1936, kada je obitelj dobila njegovo posljednje pismo; istog dana umro mu je otac. U to vrijeme (listopad 1936) Riccardo Diviach zajedno s Francescom Zustovichem i drugim antifašističkim emigrantima (Giuseppe Pesel iz Rovinja) napustio je Sovjetski Savez, da bi dobrovoljno otišao u Španjolsku. Smrt Riccarda Diviacha (listopad 1936) i Francesca Zustovicha, u toku borbi koje su se odvijale krajem listopada i početkom studenog 1936 (kada je pao i Puljanin Remigio Maurovich), dovodi do pretpostavke da su ova dvojica sudjelovala u republikanskim španjolskim narodnim milicijama, koje su u to vrijeme branile Irun. Njihovih imena, upravo zbog toga, nema u službenim spiskovima internacionalnih brigada, premda su i ovi nepotpuni.

Sudbina Diviacha je za dugo vrijeme ostala nepoznata njegovoj obitelji. Njegovom bratu Emiliju ostaje kao uspomena rečenica kojom mu je Riccardo odgovorio iz Sovjetskog Saveza, na podsticanje obitelji da se vrati u Pulu: "Vratiti ću se u Pulu, kada se na Areni bude vijorila crvena zastava".

B. F. - O. P.

DOLINŠEK IVAN — FERRARO

Roden je 6. kolovoza 1914. u mjestu Trpčane (Ilirska Bistrica). Roditelji su živjeli u Rijeci i bili vrlo često šikanirani od talijanskih okupacionih vlasti. Osnovnu školu i dva razreda realne gimnazije završio je u Sušaku, ali je daljnje školovanje morao prekinuti. Naime, zbog širenja naprednih ideja bio je proglašen nepoćudnom osobom za tadašnju školu i društvo. Zatim je pohađao slastičarski zanat u Rijeci, ali ga je vlasnik maltretirao, pa je napustio ovaj zanat i prešao na naukovanje kod brijača Biondića u Sušaku. Tridesetih godina aktivno je radio u URS-ovim sindikatima, svirao u Trsatskoj glazbi, radio u Esperantskom društvu, Društvu prijatelja prirode i u Domu sindikata u Sušaku. Družio se s istaknutim sušačkim komunistima, čitao i rasturao naprednu i marksističku literaturu, kao i naprednu radničku štampu. Bio je član SKOJ-a.

Zbog opasnosti da ga policija uhapsi, jer je bio na spisku za hapšenje, otišao je u ožujku 1935. godine u Francusku i nastanio se kod svoje tetke u Lonsu. Tu se povezao s KP Francuske, a zatim je po direktivi KPJ politički radio među slovenskim i hrvatskim radnicima.

15. listopada 1936. na čelu veće grupe rudara dobrovoljaca otišao je u Španjolsku, pod izgovorom da je španjolski povratnik, te je dobio i španjolsko ime Juan Ferraro. Borio se u 13. internacionalnoj brigadi "Dombrovski" i u sastavu bataljona "Čapajev" (Balkanska četa). Krajem prosinca 1936. godine ranjen je u borbama na frontu Teruela i nakon liječenja u veljači 1937. godine dodijeljen je Štabu sovjetskih savjetnika. Tu radi najprije kao prevodilac, a zatim na organiziranju protivavionske zaštite. Sudjeluje u mnogim borbama (npr. za obranu Madrida) te na frontovima Almerije, Guadalajare i Brunete. U srpnju 1937. godine ponovno je teško ranjen. Nakon izliječenja dodijeljen je Štabu Diviziona P.A.C. — DCA kao tumač i oficir za vezu. Tada je imao čin kapetana. S baterijama se nalazio stalno na frontovima kod Teruela, Aragona i Ebra.

Nakon povlačenja internacionalnih brigada iz Španjolske u Francusku bio je zatočen u logoru Argelès sur Mer, a zatim u Gursu. Uskoro je uključen u radnu četu, te radi na utvrđivanju francusko-njemačke granice. Nakon napada Njemačke na Fran-

arrivo nell'Unione sovietica, cessò il 23 ottobre 1936 quando la famiglia ricevelte l'ultima sua lettera da Mosca; lo stesso giorno morì suo padre. Fu in quel periodo (ottobre 1936) che Riccardo Diviach, assieme a Francesco Zustovich e ad altri emigranti antifascisti (Giuseppe Pesel di Rovigno) abbandonò l'Unione Sovietica per arruolarsi volontario in Spagna. La morte di Riccardo Diviach e di Francesco Zustovich nel corso dei combattimenti sostenuti alla fine di ottobre-inizi novembre 1936 (durante i quali cadde anche il polese Remigio Maurovich), fa supporre che i due abbiano militato nelle milizie popolari repubblicane spagnole, che in quel periodo stavano difendendo Irun. I loro nomi, infatti, non compaiono nelle liste ufficiali, sebbene incomplete, delle Brigate internazionali.

Il destino di Riccardo Diviach rimase per lungo tempo sconosciuto ai familiari. A suo fratello Emilio rimane il ricordo della frase con la quale Riccardo rispose, dall'Unione Sovietica, alle sollecitazioni dei familiari di far ritorno a Pola: "Tornerò a Pola, quando sull'Arena sventolerà la bandiera rossa".

B. F. - O. P.

DOLINŠEK IVAN — FERRARO

Nacque il 6 agosto 1914 nella località di Trpčane (Ilirska Bistrica); i suoi genitori vissero a Fiume e furono spesso perseguitati dalle autorità d'occupazione italiane. Completò la scuola elementare e due sole classi del liceo scientifico di Sušak, perché fu costretto ad interrompere gli studi. Infatti, in seguito al diffondersi delle idee progressiste, venne proclamato indesiderato per quella scuola e per quella società. Più tardi apprese il mestiere di pasticciere a Fiume, ma, a causa del cattivo trattamento riservatogli dal proprietario dell'esercizio, abbandonò tale occupazione e passò quindi a fare l'apprendista presso il barbiere Biondić di Sušak. Verso gli anni trenta operò attivamente nelle associazioni sindacali, suonò con il complesso musicale di Tersatto, si inserì nell'attività della Società esperantistica, in quella della Società degli amici della natura e della Casa dei sindacati di Sušak. Fu in rapporto con i comunisti di rilievo di quella città; leggeva e diffondeva la letteratura d'avanguardia e marxista nonché la stampa operaia progressista; era membro dello SKOJ.

Correndo il pericolo di essere arrestato dalla polizia nei cui elenchi figurava da tempo, si trasferì nel marzo 1935 in Francia e si stabilì presso una zia a Lens; lì si collegò con il Partito comunista francese; in seguito, per direttiva del Partito comunista iugoslavo, operò tra i lavoratori sloveni e croati.

Il 15 ottobre 1936, a capo di un consistente gruppo di minatori volontari, si recò in Spagna, adducendo a pretesto di essere un rimpatriato; ricevette anche il nome e cognome spagnoli di Juan Ferraro. Combatté nell'ambito della 13ª brigata internazionale "Dombrovski", inquadrato nel battaglione "Čapajev" (compagnia balcanica). Alla fine di dicembre 1936 venne ferito negli scontri sul fronte di Teruel e quindi, dopo la convalescenza, nel febbraio 1937, fu assegnato al Comando dei consiglieri sovietici in qualità di traduttore. In seguitò si occupò dell'organizzazione della protezione antiaerea. Prese parte a molti combattimenti, come, per esempio, alla difesa di Madrid e sui fronti di Almeria, Guadalajara e Brunete. Nel luglio 1937 fu di nuovo ferito e gravemente; guarito, fu distaccato al Comando della Divisione P.A.C. — DCA in qualità di interprete

cusku 1940. godine, organizirao je bjegstvo iz logora St. Omer. Uspio se prebaciti u Belgiju, kako bi izbjegao da ga Nijemci zarobe. Tu su ga u listupadu 1940. godine uhvatile njemačke okupatorske vlasti, kao stranog radnika, pa je odveden na prisilni rad u Njemačku, u logor Felsenkeller. Radio je u firmi Junkers-Werke. Zbog sumnji da vrši sabotaže (uništavao je kablove za odmrzavanje na krilima Junkersa) prijetilo mu je hapšenje. Zbog toga 1941. godine bježi i dolazi u Beč, u nadi da će se putem veza KP Austrije prebaciti u zemlju. Međutim, prigodom jedne racije uhapšen je i prisilno zaposlen kao pomoćni radnik u hotelu "Bristol". Tu se u Beču uključio u pokret otpora i aktivno radio s austrijskim članovima KP i drugim antifašistima. Zbog zdravstvenog stanja nije se mogao prebaciti u Jugoslaviju. Nakon oslobođenja Beča od sovjetskih jedinica kraće je vrijeme radio kao tumač pri Štabu sovjetskog generala Gamova, a zatim se u lipnju iste godine povratio u domovinu, s karakteristikama KP Austrije i Sovjetskog štaba.

Vrativši se u Rijeku obavljao je razne radne zadatke i bio aktivan kao sindikalni funkcioner Riječkog i Oblasnog sindikata i u društveno-političkim organizacijama. Umirovljen je 1961. godine, zbog slabog zdravlja. Rezervni je kapetan I klase. Za svoj rad dobio je veći broj naših i inozemnih priznanja i odlikovanja. Umro je 24. siječnja 1988. godine u Rijeci.

M.S.

DRIOLI EMILIO

Rodil se je v Izoli 20. februarja 1887 v družini Giovannija in Cecilije Degrassi. Ko so leta 1926 stopili v veljavo posebni fašistični zakoni, se je odločil, da se izseli. Skupaj s S. Menisom, someščanom in komunističnim tovarišem, je odšel v Ameriko. Naselil se je v New Yorku in se z zavzetostjo udeleževal sindikalnih bojev z zgoraj omenjenim tovarišem. 12. januarja 1937 sta Emilio Drioli in Salvatore Menis stopila v vojsko skupaj z ameriškimi borci in bila vključena v bataljon "Abraham Lincoln". Emilio Drioli je bil nato premeščen k bataljonu "Garibaldi" 12. internacionalne brigade, ki se je borila za obrambo Madrida skupaj z 11., 14., in 15. brigado, z divizijo Lister in s 5. republikansko brigado. Odločilni boj je bil izredno težak. Povročil je izgubo 40.000 mož na obeh straneh. Emilio Drioli je padel med bojem proti koncu februarja 1937. Njegovo ime je registrirano na seznamu italijanskih borcev KPI v Španiji.

B.F.-O.P.

e di ufficiale per i collegamenti. Allora aveva il grado di capitano. Con le sue batterie fu costantemente presente sui fronti di Teruel, di Aragona e dell'Ebro.

Dopo il ritiro delle Brigate internazionali dalla Spagna fu internato nel campo di concentramento di Argelès-sur-Mer prima e poi in quello di Gurs. Ben presto fu incluso in una compagnia di lavoro e fu impiegato nella determinazione del confine franco-tedesco; dopo l'aggressione della Germania alla Francia, nel 1940, organizzò l'evasione dal campo di concentramento di St. Omer e riuscì a passare in Belgio; così evitò di essere fatto prigioniero dai Tedeschi. Lì nell'ottobre 1940 venne arrestato dalle autorità d'occupazione germaniche quale lavoratore straniero e trasferito al lavoro forzato in Germania, nel campo di Felsenkeller. Prestò la sua opera presso l'azienda Junkers Work, ma, sospettato di eseguire sabotaggi (distruggeva i cavi dello sgelamento delle ali degli Junkers), corse il rischio di essere arrestato. Perciò nel 1941 fuggì e raggiunse Vienna nella speranza di poter rimpatriare mediante i collegamenti del Partito comunista austriaco. Invece, nel corso di una retata fu arrestato e costretto a prestare servizio come aiutante nell'albergo "Bristol". A Vienna aderì alla resistenza e operò attivamente con i membri austriaci del Partito comunista e con altri antifascisti; a causa dello stato di salute non potè trasferirsi in Iugoslavia. Avvenuta la liberazione di Vienna da parte delle unità sovietiche fu occupato per un breve periodo come interprete presso il Comando del generale Gamov; nel giugno del medesimo anno ritornò in patria portando con sé le caratteristiche rilasciate dal Partito comunista dell'Austria e dal Comando sovietico.

Giunto a Fiume, svolse vari compiti operativi e fu un attivo funzionario del sindacato di Fiume e di quello regionale, nonché delle organizzazioni socio-politiche. Fu collocato a riposo per le sue precarie condizioni di salute nel 1961. Capitano di I classe della riserva, è stato insignito per la sua attività di un notevole numero di attestati di benemerenza e di onorificenze nazionali e straniere.

E' morto il 24 gennaio 1988, a Fiume.

M.S.

DRIOLI EMILIO

Emilio Drioli nacque a Isola, il 20 febbraio 1887, da Giovanni e Cecilia Degrassi. Nel 1926, anno dell'entrata in vigore delle "leggi eccezionali" fasciste, decise di espatriare. S'imbarcò per l'America assieme a Salvatore Menis, suo concittadino e compagno di fede comunista. Si stabilì a New York, partecipando con impegno, con il suddetto compagno, alle lotte sindacali. Il 12 gennaio 1937 E. Drioli e S. Menis si arruolarono con i combattenti americani e furono inquadrati nel Battaglione "Abraham Lincoln". E. Drioli venne successivamente trasferito nel Battaglione "Garibaldi" della 12ª Brigata internazionale, che si trovava impegnata nella difesa di Madrid assieme alla 11ª, 14ª, 15ª, alla Divisione di Lister ed alla 5ª Brigata repubblicana. La battaglia decisiva fu durissima; causò 40.000 perdite fra le due parti. E. Drioli cadde durante un combattimento verso la fine di febbraio 1937.

Il suo nome è registrato nell'elenco dei combattenti italiani di Spagna del Partito comunista italiano.

B.F.-O.P.

FABIĆ SILVESTAR

Rođen je u Funtani (Poreč) 13. svibnja 1895. godine, od oca Giovannija i majke Marije Ribarich. Nije utvrđeno, kada je emigrirao u Francusku. U Španjolsku je stigao 9. siječnja 1937. godine i u Albacetu stupio u internacionalne brigade. Uvršten je u 15. brigadu koja se upravo osnivala i koja je odmah upućena na madridski front. Poslije rata živio je u Sloveniji. Umro je u Radovljici 2. lipnja 1965. godine.

B. F. - O. P.

FONDA ANTONIO

Rođen je u Puli 17. veljače 1892. od oca Carla i majke Adele Chazelon, po zanimanju farmaceut, komunista. U 1926. godini je zbog posla preselio u Piran. Nepoznatog datuma emigrirao je u Francusku. Iz spiska španjolskih boraca, sastavljenog od KPI, proizlazi da se je borio u interbrigadama u Španjolskoj. Vratio se u Francusku, zbog zdravstvenog stanja, u lipnju 1937.

B. F. - O. P.

FONDA GUERRINO

Rodil se je v Piranu 8. aprile 1904 v družini Antonija in Catterine Bucevaz. Po poklicu je bil pomorščak. V začetku se je nagibal k anarhistom, nato pa je stopil v vrste KPI. Skrivaj se je izselil v Ameriko leta 1931. Čas, ko se ni dopisoval z materjo, spada v obdobje državljanske vojske v Španiji. Iz tega lahko sklepamo, da je odpotoval v Španijo s prvo skupino 97 ameriških prostovoljcev, ki so se vkrcali v New Yorku 26. decembra 1936. Treba je omeniti, da je bil med januarjem in februarjem 1937 znotraj 15. Internacionalne brigade ustanovljen bataljon "Lincoln", ki so ga sestavljali Amerikanci in prostovoljci drugih narodnosti.

Februarja 1939 je italijansko Ministrstvo za zunaje zadeve poslalo Notranjemu ministrstvu seznam Italijanov, ki so pripadali internacionalnim brigadam. Ta seznam so zasledili med dokumenti republikanske milice. 31. januarja 1939 so padli v roke Kontrašpijonažnega urada Korpusa prostovoljnih fašističnih enot v Španiji na področju Granollersa. Med imeni zasledimo Istrane Antona Rakarja, Maria Tomasinija in Guerrina Fondo. Ti so pripadali skupini 800 internacionalnih bojevnikov, ki so ostali v Španiji zato da bi zaščitili umik španskega ljudstva. Tej skupini internacionalistov je bil na čelu Brazilec Gay de Cunha. Napad frankistov, ki so jim stali ob strani fašisti in nacisti, se je začel 23. decembra 1936. Republikanske sile, katerim so prišli na pomoč internacionalisti, ki so ostali v Španiji in so bile številčno mnogo šibkejše od frankistov, so imele edini cilj, da zadržijo sovražnikov napad in da zaščitijo umik 40.000 beguncev, med katerimi so bili ženske, otroci, starci in ranjenci. 7. februarja 1939 je klonila še zadnja republikanska obrambna črta in Katalonija je padla v roke frankistov. Guerrinu Fondi je uspelo prekoračiti Pireneje s skupino ameriških prostovoljcev. Iz Francije se je odpeljal v New York. 8 junija 1939 je Generalni italijanski konzulat v New Yorku obvestil Ministrstvo za notranje zadeve, da se je Guerrino Fonda vrnil v Ameriko. V New Yorku

FABIĆ SILVESTAR

Nacque a Fontane (Parenzo), il 13 maggio 1895, da Giovanni e Maria Ribarich. In data imprecisata emigrò in Francia. Il 9 gennaio 1937 raggiunse la Spagna per arruolarsi ad Albacete nelle Brigate internazionali. Fu inquadrato nella 15ª Brigata che stava allora costituendosi per esser inviata prontamente sul fronte di Madrid. Dopo la guerra si trasferì in Slovenia. Morì a Radovljica, il 2 giugno 1965.

B. F. - O. P.

FONDA ANTONIO

Nacque a Pola, il 17 febbraio 1892, da Carlo e Adele Chazelon; di professione era farmacista; comunista.

Nel 1926 per motivi di lavoro si trasferì a Pirano. In data imprecisata emigrò in Francia. Dall'elenco dei combattenti di Spagna stilato dal Partito comunista italiano risulta aver combattuto in Spagna nelle Brigate internazionali. Rientrò in Francia per motivi di salute nel luglio 1937.

B. F. - O. P.

FONDA GUERRINO

Guerrino Fonda nacque a Pirano, l'8 aprile 1904, da Antonio e Catterina Bucevaz; marittimo; inizialmente di tendenze anarchiche, passò poi al Partito comunista italiano. Emigrò clandestinamente in America nel 1931. Il periodo del suo silenzio epistolare con la madre coincide praticamente con la durata della guerra di Spagna. Ciò fa supporre che egli sia partito per la Spagna con il primo gruppo di 97 volontari americani imbarcatisi a New York il 26 dicembre 1936. Va ricordato che, tra il gennaio ed il febbraio 1937, in seno alla 15ª Brigata internazionale si costituì il Battaglione "Lincoln" composto da americani e da volontari di altre nazionalità.

Nel febbraio 1939 il Ministero degli Affari Esteri italiano inviava al Ministro degli Interni un elenco di nominativi di italiani appartenenti alle Brigate internazionali, rinvenuto tra i documenti delle milizie repubblicane caduti in mano all'Ufficio contro spionaggio del Corpo truppe volontarie (unità fasciste in Spagna) nella zona di Granollers il 31 gennaio 1939. Tra i nominativi figurano anche gli istriani Anton Rakar, Mario Tomasini e Guerrino Fonda. Essi fecero parte del gruppo di 800 combattenti internazionalisti che rimasero in Spagna anche dopo l'ordine di ritiro delle unità internazionali dal suolo iberico per proteggere la ritirata della popolazione spagnola. Quel gruppo di internazionalisti era comandato dal brasiliano Gay de Cunha. L'offensiva dei franchisti, appoggiati dai fascisti e nazisti, ebbe inizio il 23 dicembre 1938. Le forze repubblicane, aiutate dagli internazionalisti rimasti in Spagna e numericamente molto inferiori a quelle franchiste avevano quale unico fine il contenimento dell'offensiva nemica e la protezione dell'esodo di 400.00 profughi tra donne, bambini, vecchi e feriti. Il 17 febbraio 1939 cedette anche l'ultima linea difensiva repubblicana e la Catalogna cadde in mano ai franchisti. G. Fonda riuscì ad oltrepassare i Pirenei assieme ad un gruppo di volontari americani. Dalla Francia, poi, rientrò a New York a bordo di una nave.

je stopil v stik z anarhistično skupino "Berneri". Proti koncu leta 1939 je Ministrstvo za notranje zadeve ukazalo, naj se njegovo ime vpiše v Obmejne rubrike z oznako: "Bivši rdeči borec, anarhist, trenutno v New Yorku. Treba ga je aretirati, kakor hitro se vrne v Kraljevstvo". Medtem ko je policija izdala ta odlok, je Guerrino Fonda zapustil ZDA in se z ladjo odpeljal v Argentino (verjetno v Buenos Aires).

B. F. - O. P.

FONOVICH ARTURO

Rođen je u Puli 1. ožujka 1899. godine, od oca Giovannija i majke Marije Rabar, po zanimanju tesar. Bio je jedan od najistaknutijih aktivista omladinskog pokreta koji je djelovao u okviru Jedinstvene socijalističke stranke u Puli. Rukovodio je grupom "Arditi del popolo" ("Udarne narodne grupe") u rejonu Šijane i među prvima pristupio Komunističkoj partiji Pule nakon rascjepa Socijalističke stranke u Livornu, siječnja 1921. godine. U kolovozu 1923. godine uhapsila ga je policija, jer je među radnicima pulskog Arsenala organizirao skupljanje priloga za Crvenu pomoć. Odmah je evidentiran kao opasan subverzivni element. Kada je tršćanska prefektura, u ožujku 1924. godine, ispitivala djelatnost tadašnje međupokrajinske komunističke organizacije koja je bila podijeljena u sedam operativnih zona (Sežana, Gorica, Gornja Furlanija-Villesse, Trst, Kopar, Pula i područje Liburnijske obale — Opatije) njegovo je ime upisano pod pseudonimom "Brunetto" s napomenom da vrši dužnost sekretara i povjerenika šeste zone (pulske) koja je obuhvaćala veliki dio Istre. Pošto je primijetio da je fašistička policija saznala za njegove partijske dužnosti (zahvaljujući i zapljeni dokumenata, pronađenih u studenom 1925. godine kod poznatog pulskog komuniste Antonia Deluce), da bi izmakao ponovnom hapšenju, Fonovich je odlučio ilegalno napustiti zemlju. Uspio je stići u Nicu. U dokumentima policije zapisano je, međutim, da je ilegalno prešao u Francusku u potrazi za poslom nakon što je dobio otkaz u Arsenalu. Zbog komunističke djelatnosti francuska policija ga je uhapsila 1931. godine. Uhapšen je u Nici dok je održavao sastanak komunističke grupe koja je djelovala na tom području. S njim su uhapšeni i komunisti Rodolfo Ascherz, Giovanni Milotich, Giuseppe Vicich, svi iz Pule, te Domenico Zaccai i Giovanni Bacchiaz iz Rovinja. Tom prilikom zaplijenjena je znatna količina propagandnog materijala. Nakon hapšenja protjeran je iz Francuske. Fašistička policija već ga je bila prijavila pograničnim organima, pa je Fonovich morao stalno izmicati kontroli talijanskih konzularnih vlasti i francuske policije. Praktički, prešao je u ilegalnost, pa je tek kasnije policija saznala da je bio u Marseilleu i da je otišao u Španjolsku kao dobrovoljac. Nije poznato u kojim je mjestima živio u prvim godinama svog ilegalnog boravka u Francuskoj. Utvrđeno je da je 1936. godine bio u Marseilleu. Tada je, vjerovatno, pripadao komunističkoj eliti tog grada kojom je rukovodio njegov vršnjak i istomišljenik Riccardo Rohregger, jedan od glavnih organizatora mobilizacije antifašista u Španjolskoj.

Iz policijskih dokumenata proizlazi da je Fonovich dobrovoljno stupio u crvenu španjolsku miliciju u kolovozu 1936. godine. Dodijeljen je centuriji "Sozzi", a zatim

L'8 giugno 1939 il Consolato generale d'Italia di New York informava il Ministero degli Interni del ritorno in America di G. Fonda.

A New York entrò ben presto in contatto con il gruppo anarchico "Berneri". Verso la fine del 1939 il Ministero degli Interni ordinava l'iscrizione del suo nome nelle rubriche di frontiera, segnalandolo quale "ex miliziano rosso, anarchico, è attualmente a New York; da arrestare qualora ritornasse nel Regno". Nel mentre si adottavano nei suoi confronti le succitate misure di polizia G. Fonda lasciava gli Stati Uniti, imbarcandosi su una nave diretta in Argentina (probabilmente a Buenos Aires).

B. F. - O. P.

FONOVICH ARTURO

Nacque a Pola, il 1 marzo 1899, da Giovanni e Maria Rabar; di professione era carpentiere. Fu una delle figure di primo piano del movimento giovanile in seno al Partito socialista unitario polese negli anni del primo dopoguerra. Dirigente di una squadra degli "Arditi del popolo" del rione di Siana, fu tra i primi ad aderire al Partito comunista di Pola dopo la scissione di Livorno, avvenuta nel gennaio 1921. Nell'agosto 1923 veniva arrestato dalla polizia per aver organizzato la raccolta del soccorso rosso tra gli operai dell'arsenale polese e prontamente schedato quale elemento sovversivo e pericoloso. Nel marzo 1924 la Prefettura di Trieste, indagando sull'organizzazione interregionale del Partito comunista di allora, suddiviso in sette zone operative (Sesana, Goriziano, Alto Friuli Villesse, Trieste, Capodistria, Pola e zona Costa Liburnica-Abbazia), lo registrava con lo pseudonimo di "Brunetto" nelle funzioni di segretario e fiduciario della sesta zona, quella di Pola, comprendente gran parte dell'Istria. Accortosi che la polizia fascista era venuta a conoscenza della sua funzione nel partito (grazie anche al sequestro di documenti, avvenuto nel novembre del 1925 a danno del comunista polese Antonio Deluca), Arturo Fonovich, per evitare un nuovo arresto, scelse la via dell'espatrio clandestino, riuscendo a raggiungere Nizza. Nei documenti di polizia, comunque, per la motivazione del suo espatrio clandestino in Francia si ricorre a motivi di lavoro connessi con il suo licenziamento dall'Arsenale. Nel 1931 Arturo veniva arrestato dalla polizia francese per la sua attività comunista. L'arresto avvenne a Nizza nel corso di una riunione del gruppo comunista operante su quel territorio e colpì pure i comunisti Rodolfo Ascherz, Giovanni Milotich, Giuseppe Vicich, tutti di Pola e Domenico Zaccai, Giovanni Bacchiaz di Rovigno. Notevole fu pure la quantità di materiale di propaganda comunista sequestrato. All'arresto seguì la sua espulsione dal territorio francese. Schedato dalla polizia fascista, registrato ormai nelle Rubriche di frontiera e costretto ad eludere continuamente il controllo degli organi consolari italiani e quello della polizia francese, passò praticamente nell'illegalità; solamente più tardi le informazioni di polizia registrarono la sua presenza a Marsiglia e l'arruolamento volontario in Spagna. Non si conoscono le località nelle quali trascorse i primi anni della sua permanenza illegale in Francia, ma è accertata la sua presenza a Marsiglia nel 1936, allorquando entrò probabilmente a far parte dell'élite comunista di quella città, diretta allora da Riccardo Rohregger, suo coetaneo e compagno di fede, uno dei principali organizzatori della mobilitazione antifascista in Spagna.

I documenti di polizia registrano l'arruolamento volontario di Arturo Fonovich

bataljonu i 12. internacionalnoj brigadi "Garibaldi". Borio se na frontovima Madrida, Majadahonde, Guadalajare, Caspea, Huesce, Brunete, Belchite, Teruela, u Estremaduri i Aragonu. Ranjen je na frontu na rijeci Ebro. Stekao je čin narednika. Uslijed povlačenja jedinica internacionalnih brigada napustio je u veljači 1939. godine Španjolsku, te su ga francuske vlasti, zajedno s ostalim borcima, internirale u logorima St. Cyprien, Gurs i Vernet. U lipnju 1941. godine njegovo ime našlo se na spisku interniraca u logoru Vernet za koje je zatražen povratak u domovinu. Čim je pao u ruke talijanske policije bio je konfiniran u Ventotene. Poslije pada fašizma A. Fonovich, zajedno s jednim dijelom interniraca spomenutog logora, premješten je bio u logor Renicci (u Toskani), u kojem se nalazilo preko dvije tisuće jugoslavenskih zatvorenika. Na početku rujna mjeseca bivši internirci iz Ventotenea, u suradnji s jugoslavenskim zatvorenicima, pripremali su plan za oslobođenje logora: dok su prvi bili oslobođeni prvih dana nakon potpisivanja primirja (među njima se nalazio i A. Fonovich), 14. rujna 1943., jugoslavenski zatvorenici, na vijest o dolasku Nijemaca, dočepali su se oružja, ostavljenog od talijanske logorske posade i pobjegli u okolna brda, pridružujući se talijanskim partizanskim jedinicama, koje su tada bile formirane u tamošnjoj zoni. A. Fonovich uspio je kasnije preći u Švicarsku, gdje je ostao do završetka rata. Kada se 1945. godine vratio u Pulu, suočio se s vojnom anglo-američkom upravom u jednoj užarenoj klimi, obilježenoj borbom za prisajedinjenje grada novoj Jugoslaviji. Dosljedno vjeran svojim političkim idealima, od 1945. do 1947. godine obavljao je dužnost predsjednika Kadrovske komisije Gradskog komiteta Komunističke partije Julijske krajine. Umro je 1956. u Puli.

B. F. - O. P.

FRAGIACOMO CARLO

Rodil se je v Piranu 28. oktobra 1895 v družini Pietra in Marije Davanzo. Po poklicu je bil pomorščak, republikanec. V Piranu je bil znan po svojih republikanskih idejah in po svojem odločnem protifašističnem prepričanju. Leta 1922 se je preselil v Trst. 21. avgusta 1922 se je vkrcal na parnik "Predsednik Wilson" kot mornarski učenec. Ko je prišel v New York, je dezertiral.

6. februarja 1937 se je vkrcal na ladjo, ki je bila namenjena v Francijo. Potni list mu je izdal španski konzulat v New Yorku. Iz Francije je prišel v Španijo, da bi se vključil v Internacionalne brigade. To ni ušlo italijanski policiji, ki je takoj ukazala, naj se njegovo ime vpiše v Obmejne rubrike. Odločila je tudi, da ga je treba aretirati in nadzorovati njegovo dopisovanje z domačimi ter ugotoviti morebitno denarno podporo "Rdeče pomoči".

V Španiji je bil Carlo Fragiacomo dodeljen bataljonu "Garibaldi" 12. internacionalne brigade. Udeležil se je bojev na Jarami in v krajih Casa del Campo, Morata de Tajuña, Guadalajara, Huesca in Brunete. Ranjen je bil v levo nogo med bojem v bližini Guadalajare, kjer so tri republikanske divizije, 11. in 12. Internacionalna brigada (ki so bile del divizije generala Lister) uspele zadržati fašistično ofenzivo. Da se je bataljon "Garibaldi" boril z zavzetostjo v prvih vrstah, nam potrjuje pismo, ki ga je Carlo Fra-

nelle milizie rosse spagnole nell'agosto del 1936. Assegnato alla Centuria "Sozzi" ed in seguito al Battaglione ed alla 12ª Brigata internazionale "Garibaldi", combatté sui fronti di Madrid, di Majadahonda, di Guadalajara, di Caspe, di Huesca, di Brunete, di Belchite, di Teruel, nell'Estremadura e nell'Aragona. Ferito sul fronte dell'Ebro conseguì il grado di sergente. Uscendo dalla Spagna, nel febbraio 1939, in seguito al ritiro delle unità internazionali, veniva internato dalle autorità francesi assieme ad altre centinaia di combattenti nei campi di St. Cyprien, di Gurs e di Vernet. Nel giugno del 1941 il suo nome si trovava nell'elenco degli internati del campo di Vernet per i quali era stato richiesto il rimpatrio. Una volta caduto nelle mani della polizia italiana venne prontamente confinato a Ventotene. Dopo la caduta del fascismo A. Fonovich, con parte dei confinati del campo suddetto, venne trasferito al campo di internamento di Renicci, dove già si trovavano migliaia di prigionieri jugoslavi. Gli antifascisti provenienti da Ventotene d'accordo con i prigionieri jugoslavi prepararono un piano per la liberazione dal campo agli inizi di settembre del 1943. Se gli ex confinati vennero liberati nei primi giorni dopo l'armistizio il 14 settembre i prigionieri jugoslavi, visto l'arrivo dei tedeschi, si impossessarono delle armi abbandonate da ufficiali e militari italiani di stanzia nel campo e fuggirono verso le montagne vicine associandosi alle bande partigiane sorte in quell'epoca in quella zona. Successivamente A. Fonovich riuscì a raggiungere la Svizzera, dove rimase fino alla fine della guerra.

Quando nel 1945 rientrò a Pola vi trovò l'amministrazione militare anglo-americana in un clima arroventato dalla lotta per l'annessione alla nuova Jugoslavia. Durante gli anni 1945-47, coerente con la sua fede politica, assunse le funzioni di Presidente della Commissione dei quadri in seno al Comitato cittadino del Partito comunista della regione Giulia. Morì a Pola nel 1956.

B. F. - O. P.

FRAGIACOMO CARLO

Carlo Fragiacomo, di Pietro e Maria Davanzo, nacque a Pirano il 28 ottobre 1895; di professione era marittimo, di fede politica repubblicana. A Pirano era conosciuto per le sue idee repubblicane e per il suo spiccato antifascismo. Nel 1922 si trasferì a Trieste. Il 21 agosto 1922 s'imbarcava sul piroscafo "President Wilson" in qualità di mozzo. Arrivato a New York, disertava.

Il 6 febbraio 1937 riuscì ad imbarcarsi su una nave diretta in Francia grazie al passaporto rilasciatogli dal Consolato spagnolo di New York. Dalla Francia passò poi in Spagna per arruolarsi nelle Brigate internazionali. Il suo arruolamento non sfuggì alla polizia italiana, che ordinò subito l'iscrizione del suo nome nelle Rubriche di frontiera con l'ordine d'arresto e di controllo della corrispondenza indirizzata ai suoi famigliari onde accertare eventuali invii di denaro da parte del "Soccorso Rosso".

In Spagna Carlo Fragiacomo venne assegnato al Battaglione "Garibaldi" della 12ª Brigata internazionale. Partecipò ai combattimenti dello Jarama, di Casa de Campo, di Morata de Tajuña, di Guadalajara, di Huesca e di Brunete. Venne ferito al piede sinistro durante i combattimenti nei pressi di Guadalajara, nei quali 3 divisioni repubblicane, l'11ª e la 12ª Brigata internazionale (incorporate nella Divisione del generale Lister) riuscirono a contenere l'offensiva fascista. L'impegno costante della "Garibal-

giacomo poslal 2 junija 1937 newyorškemu časopisu "La Stampa Libera". "Vzrok, da ne pišem tako pogosto, kot bi želel, je iskati v dejstvu, da se brigada Garibaldi, na katero sem kot vojak ponosen, nahaja vedno v prvih vrstah, kjer je najbolj potrebno, da se spopadnemo z najemniško vojsko, ki je v službi internacionalne reakcije". Carlo Fragiacomo je zaključil svoje pismo s pozdravom republikanski sekciji v New Yorku.

Ko je 30. avgusta 1937 zapustil Španijo, mu je uspelo naseliti se v Parizu, kjer je nekaj časa čakal na priložnost, da bi ošel v Ameriko. V Parizu je prišel v stik s pariško republikansko sekcijo. 22. februarja je prisostoval nekemu sestanku te sekcije, med katerim je republikanec Angelo Adam prebral pismo nekaterih trentinskih in reških ubežnikov v Jugoslavijo, ki so se zbirali okoli lista "Istra" in je izhajal v Zagrebu. Da bi lahko spet prišel v ZDA, je zaprosil za potni list in ga tudi dobil. Navedel je neresnične podatke o sebi in se predstavil kot Fargas Vega izvedenec v rudninah, rojen leta 1898 v kraju La Coruña. Ko je dobil potni list, se je vrkrcal na ladjo, ki je bila namenjena v New York. 15. julija je Generalni italijanski konzul v New Yorku zabeležil prihod Carla Fragiacoma v Ameriko in njegovo ponovno propagandno delovanje proti fašističnemu režimu. Carlo Fragiacomo se je priključil novo ustanovljeni družbi "Società Mazzini", ki so jo sestavljali italijanski antifašisti različne politične barve, vendar složni glede nasprotovanja fašizmu. Pobudo za to gibanje je dal sam župan New Yorka Fiorello La Guardia. Carlo Fragiacomo se je z dokajšnjo zavzetostjo udeleževal shodov, ki jih je omenjena družba prirejala (shoda, ki so ga sklicali 16. avgusta 1941 se je udeležilo nekaj pomembnih predstavnikov italijanske kulture, kot npr. Gaetano Salvemini in Arturo Toscanini).

Zaradi nepopustljivosti, ki jo je pokazal v boju proti fašizmu, ga je "Società Mazzini" februarja 1941 poslala v Anglijo, da bi ustanovil antifašistične bataljone med vojnimi ujetniki. V Italijo se je vrnil aprila 1945.

B. F. - O. P.

FRANCO – FRANCOVICH ANTONIO

Rođen je u Labinu 17. siječnja 1882, sin Giuseppea i Clotilde Miletich. 1921 i 1922. godine bio je registriran kao komunista. 24. rujna 1924. emigrirao je u Ameriku. Ne znaju se pojedinosti o njegovom pristupu crvenoj miliciji u Španjolskoj. Poginuo je u Španjolskoj. Njegova pogibija je registrirana u listu "Il volontario della Libertà" brigade "Garibaldi". U specijalnom broju iz listopada 1938. godine, koji je posvećen bitki na Ebru, navedeno je da je pao kao borac u borbama koje je Brigada vodila u rujnu 1938.

B. F. - O. P.

FUĆAK LJUBOMIR

Rođen je 14. lipnja 1913. u Pašcu, općina Rijeka, u siromašnoj seoskoj obitelji.

di" nelle prime linee trova conferma nella lettera che Carlo Fragiacomo inviò il 2 giugno 1937 al giornale newyorkese "La Stampa Libera": "Se non scrivo più sovente, come sarebbe mio desiderio, è perchè la Brigata Garibaldi, della quale sono orgoglioso di essere milite, si trova sempre sulla linea di fuoco dove c'è maggiormente bisogno di affrontare le truppe mercenarie al servizio della reazione internazionale". C. Fragiacomo terminava la lettera con un saluto alla Sezione repubblicana di New York.

Uscito dalla Spagna, il 30 agosto 1937, riuscì a trasferirsi a Parigi, dove attese per qualche tempo l'opportunità buona per imbarcarsi per l'America. A Parigi entrò in contatto con la Sezione repubblicana parigina. Il 22 febbraio partecipò ad una riunione della Sezione, durante la quale il repubblicano Angelo Adam lesse una lettera di alcuni rifugiati trentini e fiumani in Jugoslavia, raggruppati attorno al giornale "Istra" che usciva a Zagabria.

Per potere rientrare negli Stati Uniti, richiese e ottenne il passaporto dall'Ambasciata spagnola di Parigi, presentando le generalità false di Fragas Vega, esperto in minerali, nato nel 1898 a La Coruña. Ottenuto il passaporto, s'imbarcava su una nave diretta a New York. Il 15 luglio 1939 il Console Generale d'Italia a New York segnalava l'arrivo di Carlo Fragiacomo in America e la ripresa della sua attività di propaganda contro il regime fascista. C. Fragiacomo aderì alla neocostituita "Società Mazzini", formata da un gruppo di antifascisti italiani, di differente colore politico, ma concordi nell'avversione al fascismo. Ispiratore del movimento fu lo stesso sindaco di New York Fiorello La Guardia. Carlo Fragiacomo partecipò con notevole impegno ed assiduità ai comizi indetti dalla succitata società (al comizio, tenuto il 16 agosto 1941, intervennero importanti personalità della cultura italiana, quali Gaetano Salvemini e Arturo Toscanini).

Per la sua intransigenza dimostrata nella lotta al fascismo, nel febbraio 1941, la "Società Mazzini" lo inviò in Inghiltera a costituire i battaglioni antifascisti fra i prigionieri di guerra. Rientrò in Italia nell'aprile del 1945.

B. F. - O. P.

FRANCO — FRANCOVICH ANTONIO

Nacque ad Albona il 17 gennaio 1882 da Giuseppe e Clotilde Miletich. Negli anni 1921-22 venne schedato quale militante comunista. Il 24 settembre 1923 espatriò in America. Non si conoscono i particolari del suo arruolamento nelle milizie rosse in Spagna. Risulta caduto. La sua morte venne, infatti, registrata dal giornale "Il Volontario della Libertà", della Brigata "Garibaldi", che, nel numero speciale di ottobre 1938, dedicato alla battaglia dell'Ebro, lo citava quale caduto nei combattimenti sostenuti della suddetta Brigata nel mese di settembre.

B. F. - O. P.

FUĆAK LJUBOMIR

Fućak Ljubomir, di Romano, ebbe i natali il 14 giugno 1913 a Pašac, comune di

Završio je pet razreda osnovne škole. Radio je povremeno kao lučki radnik u luci Sušak. Još od rane mladosti je antifašista i simpatizer Komunističke partije. U vrijeme početka španjolskog rata, u srpnju 1936, Fućak je radio u sušačkoj luci, gdje se često susretao sa svojim mještanima naprednih ideja, Baldom i Jakovom Fućkom, koji su već bili poznati kao komunisti. Pod njihovim utjecajem razvijao se njegov revolucionarni i komunistički duh, a tome su pogodovali i veoma teški radni uvjeti lučkih radnika, te u to vrijeme sve jača komunistička propaganda.

Fućak se odlučio za odlazak u Španjolsku, a s njime su pošli i njegovi drugovi Karlo Zlatić (Drago) i Ivan Turk. Kao slijepi putnici ukrcali su se u jedan norveški brod i njime došli u alžirsku luku Oran. Odatle je pod još težim okolnostima, preko veze Konzulata Španjolske Republike i veze za prebacivanje španjolskih dobrovoljaca, Fućak sa svojim drugovima stigao u španjolsku luku Alicante. Odatle su prebačeni u mjesto Polaraverde nedaleko Teruela. Tu su vježbali u konjičkim jedinicama, pa su onda prebačeni u 82. republikansku brigadu, u kojoj su samo njih trojica bili Jugoslaveni. Kasnije su prekomandirani u bataljon "Georgi Dimitrova" (129. internacionalna brigada). Nakon toga je Fućak prebačen u bataljon za vezu. Republikanski teritorij je bio presječen na dva dijela. U to vrijeme se Fućak nalazi na liječenju u bolnici kod grada Alicante, a s njime i Albert Bolf. Odatle su prebačeni brodom u Valenciju, a zatim u Barcelonu. Tu su prenoćili, pa nastavili prema francuskoj granici. Stigli su do mjesta Figueras, a onda su opet vraćeni u Barcelonu, da brane najveći grad Katalonije. Iz Španjolske se s ostalim interbrigadistima Fućak prebacuje u Francusku, u veljači 1939. godine. Tu je zatvoren u koncentracioni ligor. Fućak je pomišljao na bjekstvo iz logora, pa kada mu to nije uspjelo, dobrovoljno se javio za rad. S rada je opet pokušao pobjeći, ali je uhapšen i upućen ponovo u logor. Iz logora je uspio ipak pobjeći. Javio se u jugoslavenski konzulat u Parizu gdje je dobio pasoš s tuđim imenom za povratak u Jugoslaviju. U Sušak je stigao 31. VIII 1940. Policija Sreskog načelstva u Sušaku ga hapsi. Nakon nekoliko mjeseci provedenih u zatvoru pozvan je u rezervu, te je uz pratnju upućen u Ljubljanu u 40. puk. Pošto je znao talijanski jezik, određen je za prevodioca talijanskih listova pri štabu puka, a vršio je i dužnost referenta naoružanja, ali pod stalnim nadzorom. Kad je Njemačka 6. IV 1941. napala Jugoslaviju, nastalo je rasulo jugoslavenske vojske, pa se Fućak uspio vratiti u Sušak, gdje je zatekao talijanske okupatorske snage. Proganjan od talijanske policije, u Rijeci je otkriven i uhapšen. Nakon šest mjeseci provedenih u riječkom zatvoru, interniran je sa drugim Jugoslavenima u talijanski logor Karopolje, odakle je kao teži politički kažnjenik prebačen na otok Ustica (Kalabrija). Uz pomoć dra Albaneža, navodno bolestan, vraćen je u logor Calabrija gdje je susreo Riječanina Božu Mikuličića i Sušačanina Kuzmu Marasa. Preko njihovih veza Fućak je pribavio objavu s tuđim imenom, te se uspio izbaviti zatvora. Vratio se s njima u Jugo-slaviju i uključio u NOB, došavši 31. XII 1942. na Tuhobić u partizansku bazu. Uskoro je raspoređen u II četu XIII udarne divizije. Formirana je nova 35. operativna brigada. Fućak je bio u II bataljonu te brigade u činu desetara. Kao član Partije koji je po-znavao talijanski jezik poslan je u Istru sa zadatkom da vrši mobilizaciju novih boraca i da ih prebacuje na područje Like. Imao je odgovoran zadatak da Istrane partizane, koji ne znaju hrvatski jezik, na brzinu pouči i pripremi. Tada je unaprijeđen u čin starijeg vodnika. Sa grupom mobiliziranih Istrana krenuo je, prema naredenju, na područje Korenice i Gospića. Njegov vod bio je napadnut kod Babinog Potoka. Uspješno je vodio borbu, čak je zarobio 30 neprijateljskih vojnika i predao ih Štabu

Fiume, da una povera famiglia rurale. Completò cinque classi della scuola elementare. Si occupò temporaneamente come portuale a Sušak. Sin dalla prima giovinezza nutriva sentimenti antifascisti e di simpatia per il Partito comunista. Quando iniziò la guerra di Spagna, nel luglio del 1936 Fućak lavorava nel porto di Sušak, dove s'incontrava spesso con i paesani dalle idee progressiste, Baldo e Jakov Fućak, già noti comunisti. Sotto la loro influenza si sviluppò lo spirito rivoluzionario e comunista di Fućak Ljubomir, favorito dalle gravi condizioni dei lavoratori portuali e dalla propaganda comunista sempre più agguerrita, in quel tempo.

Fućak decise di partire per la Spagna e incitò a farlo pure i suoi compaesani più intimi, Karlo Zlatić (di Drago) e Ivan Turk. Si imbarcarono clandestini su un piroscafo norvegese e raggiunsero l'Algeria, da dove, in circostanze ancora più difficili, con la mediazione del consolato della Repubblica spagnola, grazie ai collegamenti rivolti a trasferire i volontari, poterono arrivare al porto spagnolo di Alicante e proseguire per Polaraverde, vicino a Teruel. Completato l'addestramento nelle unità cavalleggeri, vennero inquadrati nella 82ª Brigata repubblicana, nella quale gli iugoslavi erano solo tre, ed in seguito aggregati alla 129ª Brigata (Battaglione "Georgi Dimitrov"). Successivamente Fućak fu assegnato al Battaglione collegamenti. Il territorio repubblicano era stato diviso in due parti. In quel tempo egli era ricoverato in un ospedale, situato nei pressi della città di Alicante, e con lui si trovava pure Albert Bolf; da lì vennero trasportati con nave a Valenza e quindi a Barcellona; dopo aver pernottato, proseguirono il viaggio in direzione del confine francese. Raggiunsero la località di Figueras, ma dovettero ritornare a Barcellona a difendere la città più importante della Catalogna.

Fućak meditava la fuga e perciò si annunciò per il lavoro volontario. Fuggì, ma, arrestato, venne reinternato in un campo di concentramento. Infine gli riuscì di andarsene; si presentò al Consolato iugoslavo di Parigi, ottenne il passaporto con nome falso per rimpatriare. Arrivò a Sušak il 31 agosto del 1940. La polizia di quel distretto lo fermò; scarcerato dopo alcuni mesi di detenzione, venne richiamato nella riserva e fu inviato, dietro scorta, a Lubiana, al 40° Reggimento. Siccome conosceva la lingua italiana fu incaricato della traduzione dei giornali italiani per il comando e svolse pure la mansione di referente agli armamenti, però sotto costante controllo. Quando il 6 aprile la Germania aggredì la Jugoslavia, si verificò lo sfacelo dell'esercito iugoslavo; Fućak poté rientrare a Sušak, che venne occupata dalle truppe italiane. Perseguitato dalla polizia italiana di Fiume, venne scoperto e arrestato. Dopo una detenzione durata sei mesi nel carcere di Fiume, fu internato con altri iugoslavi nel campo di concentramento di Karopolje, da dove, quale detenuto politico pericoloso, venne trasferito sull'isola di Ustica (Calabria). Grazie all'aiuto del dott. Albaneže, fatto passare per ammalato, fu mandato in un campo della Calabria, dove incontrò Mikulić Božo di Fiume e Maras Kuzma di Sušak. Grazie ai loro collegamenti, Fućak si procurò sotto falso nome un foglio di via e riuscì a farsi rilasciare dal carcere. Con loro fece ritorno in Jugoslavia, a Sušak, da dove raggiunse Crimea e Škrljevo e infine Krasica. Da lì, per il tramite dei collegamenti successivi di Viševica, arrivarono, il 31 dicembre del 1942, alla base partigiana di Tuhobić. Venne inquadrato nella II Compagnia della 13ª Divisione d'assalto. Quando venne costituita la 35ª Brigata operativa, Fućak fu aggregato al suo II Battaglione con il grado di caporale. Siccome era membro di partito e conosceva l'italiano, fu mandato in Istria con l'incarico di mobilitare nuovi combattenti e di trasferirli sul territorio della Lika. Gli era stato affidato il delicato compito di istruire e preparare in fretta i partigiani istriani che

svojom jedinicom sudjelovao u borbama oko Lapca, Perušića, Bihaća, Gospića i Otočca. U jednoj borbi je ranjen, a kada se oporavio postavljen je za referenta naoružanja. (Na toj dužnosti ostao je sve do oslobođenja). Bio je ranjen i u borbi kod Klane. Učestvovao je u oslobađanju Trsta, a njegova brigada se poslije toga povukla u Tolmin, pa u Ljubljanu. Demobiliziran je 1945, po završetku rata. Iako već narušenog zdravlja, zaposlio se u Željezničko-transportnom poduzeću u Rijeci. Nakon 4 godine prešao je u poduzeće "Svjetlost" (kasnije "Rade Končar") gdje je ostao do odlaska u mirovinu 1957. Član Komunističke partije postao je 20. IX 1943. U mirovini nastavlja političku djelatnost preko MZ Krnjevo i UBNOR Krnjevo. Za svoju revolucionarnu, društvenu i političku djelatnost dobio je više odlikovanja i priznanja. Nosilac je "Partizanske spomenice 1941." Umro je 10. kolovoza 1982. u Rijeci.

O.Đ.M.

GAŠPARAC IVAN

Rođen je 1904. u Delnicama, po zanimanju rudar.

U redovima kanadskog radničkog pokreta jugoslavenski radnici naročito su se isticali u prikupljanju pomoći španjolskom narodu. Početkom rujna 1936. održano je prošireno zasjedanje Jugoslavenskog odbora Komunističke partije Kanade, na kojemu je usvojen plan regrutiranja dobrovoljaca u Španjolsku, prikupljanje i slanje materijalne pomoći španjolskom narodu. Mada je odlazak dobrovoljaca bio ilegalan, on je bio dobro organiziran, tako da su prve grupe, među kojima i jugoslavenski radnici, počele odlaziti početkom 1937. Dobrovoljci su stizali u Francusku, a dalju brigu o prelasku u Španjolsku preuzimala je KP Francuske. Na taj je način 5. svibnja 1937. iz Sudburya, Kanada, stigao u Španjolsku i Gašparac Ivan. Gašparac je bio član KP Kanade i član organizacije Manuelnih radnika sindikalne unije. U Španjolskoj je boravio kao borac bataljona "Georgi Dimitrov" (1. četa) do kraja rata. Učestvovao je u mnogim bitkama od kojih su mu najteže bile na Garomi, Bruneti i Ebru. Poznato je da se Gašparac nakon sloma Španjolske Republike vratio u Kanadu. Obolio je i bez posla krenuo je nepoznatim pravcem po Kanadi, gdje mu se izgubio svaki trag.

V.B.

non sapevano il croato; fu promosso in quell'occasione sergente maggiore. Con un gruppo di Istriani mobilitati si mosse, secondo l'ordine ricevuto, verso Korenica - Gospić. Il suo plotone venne attaccato nelle vicinanze di Babin Potok; sostenne con successo il combattimento, riuscì addirittura a fare trenta prigionieri, che vennero consegnati al comando della Brigata. Ljubomir Fućak con la sua unità prese parte ai combattimenti nei pressi di Lapac, Perušići, Bihać, Gospić e Otočac, venendo ferito. Dopo la convalescenza fu nominato referente agli armamenti e tale mansione conservò fino alla liberazione. In seguito rimase ferito nei combattimenti di Clana. Prese parte alla liberazione di Trieste; la sua brigata si ritirò quindi a Tolmino e infine a Lubiana. Fu smobilitato nell'anno 1945 alla conclusione della guerra. Benché il suo stato di salute fosse già precario, s'impiegò nell'azienda di trasporti ferroviari di Fiume, per passare, dopo quattro anni, alla "Svjetlost", denominata in seguito "Rade Končar", dove rimase sino al pensionamento, avvenuto nel 1957. Era stato assunto nel partito il 20 settembre 1943; si era dedicato invece al lavoro socio-politico sin dal 1936; lo continuò, quando venne collocato a riposo nell'ambito della comunità locale e delle associazioni combattentistiche di Krnjevo. Per la sua attività rivoluzionaria, politica e sociale fu insignito di numerose onorificenze tra le quali la Medaglia commemorativa partigiana 1941.

Morì a Fiume il 10 agosto 1982.

O.Đ.M.

GAŠPARAC IVAN

Gašparac Ivan, di Grgo, ebbe i natali nell'anno 1904, a Delnice.

Nell'ambito del movimento operaio canadese, i lavoratori iugoslavi si distinsero in modo particolare nella raccolta di aiuti per il popolo spagnolo. Agli inizi del 1936 si tenne la seduta allargata del Comitato iugoslavo del Partito comunista canadese, nel corso della quale venne approvato il piano di reclutamento dei volontari e dell'invio di aiuti materiali al popolo spagnolo.

Benché la partenza dei volontari avvenisse clandestinamente, essa era però bene organizzata; così i primi gruppi, tra cui si trovavano pure lavoratori iugoslavi, si mossero agli inizi del 1937. I volontari raggiungevano la Francia e, di conseguenza, la cura del loro passaggio in Spagna veniva assunta dal Partito comunista francese. In quel modo, il 5 maggio del 1937, da Sudbury (Canada) arrivò sul suolo iberico pure Gašparac. Era membro del Partito comunista canadese, dell'organizzazione dei lavoratori manuali e dell'unione sindacale. Venne inquadrato nella I Compagnia del Battaglione "Georgi Dimitrov" e vi militò sino alla conclusione del conflitto. Prese parte a numerosi combattimenti, tra i quali i più aspri furono quelli svoltisi sulla Garonna, a Brunete e sull'Ebro. Si sa che Ivan Gašparac, dopo la caduta della Repubblica spagnola, ritornò in Canada, dove vivevano due sue figlie. Colpito da malattia mentale, ramingò senza lavoro per il Canada, non lasciando più alcuna traccia di sé.

V.B.

GHERSICH GIOVANNI

"Osoba oskudne kulture, vrši propagandu među seljacima u svom mjestu, posebno protiv režima. Stalno čita subverzivnu štampu. Sada se nalazi u bjekstvu jer je optužen da je pucao iz vatrenog oružja (pištolja) na grupu pripadnika fašističke milicije (M.V.S.N.). Prijavljen je sudskim vlastima zbog pokušaja ubojstva fašističkih milicionera, pa je, stoga, 15. studenog 1926. godine starješina Kotarskog suda u Vodnjanu izdao nalog za njegovo hapšenje".

"Osoba koja gaji slavenske osjećaje, protivnik režima, još u mladosti pripadao je Komunističkoj partiji i vršio aktivnu propagandu naročito među seljacima, koji su ga cijenili. Posjeduje priličnu kulturu i sa žarom je čitao subverzivnu štampu koju je dijelio i svojim istomišljenicima. Nasilne i impulzivne naravi, smatra se da je spreman izvršiti bilo kakav zločin i da je krajnje opasan za javni red".

Ova dva "povjerljiva", očito kontradiktorna, dokumenta, koja potvrđuju birokratski mentalitet i stupanj kulture fašističkog režima, evidentirana su u arhivima pulske Prefekture 13. siječnja 1927. U siječnju 1935. godine spomenuta Prefektura obavijestila je Ministarstvo za unutrašnje poslove o antifašističkoj djelatnosti Istranina Giovannija Ghersicha (Gersi ili Gersić), od oca Andreja, rodenog 26. rujan 1899. u Vodnjanu, po zanimanju zemljoradnik.

Život G. Gersicha, za kojim je tragala fašistička policija, jer je obilježen kao "opasan komunist", jednostavan je i sličan životu mnogih drugih istarskih radnika koji su bili zlostavljani, proganjani i primorani da isele iz svoje zemlje. Pripadao je seljačkoj obitelji, pa je u rodnom Vodnjanu bio upleten u oružani okršaj koji je izbio nakon provokacije tamošnjih fašista. Da bi izbjegao hapšenje, pobjegao je i 1926. godine ilegalno prešao granicu, nastanivši se u Jugoslaviji, u Zagrebu, gdje je godinu dana radio u tvornici "Penkala". U proljeće 1928. sazvao je Tito sastanak istarskih emigranata, komunista, u cilju djelovanja istih među istarskim radnicima; sastanku je prisustvovao i G. Gersich. Prilikom velikog štrajka radnika zagrebačke tvornice "Sila" (1928. god.) dobio je poseban zadatak: morao je utišati štrajkolomce. Čim je primjetio da ga policijske vlasti prate, preselio se, partijskim kanalima, preko Beča u Francusku. Tražeći posao lutao je Evropom: Austrijom, Švicarskom, Francuskom, Njemačkom. Talijanske konzularne vlasti pratile su njegovo kretanje i redovito obavještavale Ministarstvo unutrašnjih polosva i Kvesturu u Puli. Više puta je hapšen, te je list "Falce e martello" ("Srp i čekić"), koji je izlazio u Švicarskoj, ustao 1932. godine u njegovu obranu. Organiziran je čak i protestni miting.

U rujnu 1936. godine stupio je u internacionalne jedinice koje su se borile u Španjolskoj. Dodijeljen je Bataljonu, a zatim 12. brigadi "Garibaldi" (4. četa, 1. bataljon). U činu narednika borio se na madridskom frontu. Kod mjesta Pozuelo ranjen je u nogu. Pohvaljen je zbog hrabrosti i nagrađen satom. Vratio se u svoju jedinicu i borio se na frontu Majadahonde, zatim u Argandi, Guadalajari, gdje se istakao prilikom osvajanja Castella Ibarre, u Estremaduri, Aragonu, na frontu na rijeci Ebro. Napustio je Španjolsku u lipnju 1937. godine i otišao u Francusku.

Uhapšen je u Parizu i sproveden u Pulu gdje su ga 30. ožujka 1943. osudili na pet godina konfinacije na otočju Tremiti (Foggia).

Vratio se u Vodnjan 1945. godine, a 1948. preselio se u Ronchi (Italija).

A. D.

GHERSICH GIOVANNI

"Dotato di scarsa cultura fa propaganda tra i contadini del suo paese - avversando in ispecie il Regime. Legge assiduamente giornali sovversivi. Attualmente è latitante perchè responsabile di sparo d'arma da fuoco (rivoltella) contro un gruppo di militi M.V.S.N. — Denunciato autorità giudiziaria per mancato omicidio in persona di militi fascisti veniva emesso a di lui carico per tale reato mandato di cattura in data 15-11-26 dal pretore di Dignano".

"Elemento di sentimenti slavi, contrario al Regime ha militato fin dalla giovane età nelle file del partito comunista, svolgendo attiva propaganda specialmente tra i contadini, dai quali era tenuto in buona considerazione. Dotato di discreta cultura si dedicava con passione alla lettura dei giornali sovversivi che distribuiva anche ai compagni di fede. Tipo violento, impulsivo e ritenuto capace di ogni azione delittuosa ed è estremamente pericoloso per l'ordine pubblico".

Con questi due documenti "riservati", palesemente contradditori e tuttavia espressivi della mentalità burocratica e della cultura del regime, la Prefettura di Pola catalogava nei propri archivi in data 13 gennaio 1927 e informava nel gennaio 1935 il Ministero dell'Interno sull'attività antifascista dell'istriano Giovanni Ghersich (Gersi o Geršić), figlio di Andrea, nato a Dignano il 26 settembre 1899, agricoltore.

La vicenda di Giovanni, schedato come "comunista pericoloso" e ricercato dalla polizia fascista, è semplice e simile a molte altre di lavoratori istriani, vessati, perseguitati e costretti all'espatrio. Di famiglia contadina, venne coinvolto nella nativa Dignano in una provocazione armata dei fascisti locali e, per sottrarsi all'arresto, fuggì, varcando illegalmente il confine nel novembre 1926, in Jugoslavia a Zagabria, dove s'impiegò nella fabbrica "Penkala". Nella primavera del 1928 presenziò ad una riunione degli emigranti istriani comunisti, indetta dal compagno Tito per indirizzare e programmare l'attività e la propaganda fra i lavoratori istriani di quella città. Nello sciopero, scoppiato nello stesso anno nella fabbrica "Sila", ricevette il compito delicato di contrastare l'opera dei crumiri. Preso di mira dalle autorità di polizia riuscì, grazie all'appoggio del Partito comunista, a trasferirsi a Vienna e successivamente in Francia. Modesto lavoratore, errò per l'Europa (Austria, Svizzera, Francia, Germania) in cerca di lavoro. I suoi spostamenti erano seguiti dal servizio di spionaggio dei vari consolati italiani, che ne informavano regolarmente il Ministero dell'Interno e la Questura di Pola. Arrestato più volte, nel 1932 in Svizzera si levò in sua difesa il giornale comunista "Falce e martello" e venne persino organizzato un comizio di protesta.

Nel settembre 1936 si arruolò nelle unità internazionali combattenti in Spagna e fu assegnato al Battaglione, poi 12ª Brigata "Garibaldi" (IV Compagnia, I Battaglione), combattendo sul fronte di Madrid con il grado di sergente. Fu ferito alle gambe a Pozuelo e segnalato per atti di valore, ricevendo in premio un orologio. Tornò alla propria unità sul fronte di Majadahonda; quindi in Arganda, a Guadalajara ove si distinse nella presa del Castello Ibarra, in Estremadura, in Aragona, sul fronte dell'Ebro. Lasciò la Spagna nel giugno 1937 e passò in Francia.

Arrestato a Parigi, venne tradotto a Pola e qui condannato a cinque anni di confino (30 marzo 1943) da trascorrere sulle isole Tremiti. Tornato a Dignano, dopo il 1945, nel 1948 si trasferì a Ronchi.

A. D.

GIORGETTI FRANCESCO

Rođen je 19. listopada 1910. godine u Puli, od oca Francesca i majke Marije Micetich. U prosincu 1933. godine redovnim pasošem otišao je zbog studija u Francusku. (Taj je razlog naveo nadležnim talijanskim vlastima).

Prije toga pohađao je u Puli tečaj za primjenjenu umjetnost u plastici u stručnoj školi. Dok je boravio u Parizu, ishodio je studentsku ličnu legitimaciju i 1934. godine prišao pokretu "Giustizia e libertà". S njegovim osnivačem, Carlom Rossellijem, često je održavao kontakte. U jesen 1934. preselio se u Bordeaux da bi se, zatim, ponovo vratio u Pariz. U Francuskoj je stalno održavao vezu s talijanskom antifašističkom emigracijom.

Kao dobrovoljac, 27. svibnja 1938. godine, otišao je u Španjolsku i stupio u brigadu "Garibaldi". Ovi podaci navedeni su u njegovoj biografiji koju je objavio B. Steffè u knjizi "Antifascisti di Trieste, dell'Istria, dell'Isontino e del Friuli". Međutim, Ivo Baruffini, borac iz Emilije, u svojim svjedočanstvima tvrdi da je u listopadu 1937. godine, dok se 12. internacionalna brigada borila kod Fuentes de Ebra, osnovan novi bataljon na čije je čelo postavljen komesar Giorgetti. Treba spomenuti da tadašnja vojno-strateška situacija u kojoj se nalazila brigada "Garibaldi" nije bila naročito dobra. Zbog toga je smijenjen njezin komandant Pacciardi, a na njegovo mjesto postavljen major Arturo Zannoni (bio je oženjen s Ottiliom Reschitz, rođenoj 1903. godine u Puli) koji se trudio da ojača brigadu i poboljša obuku vojnog kadra. Politički komesar Riccardo Rohregger surađivao je s komandantom Zannonijem i pružio mu punu političku podršku, tražeći da se dosljedno, bez kompromisa, primjenjuje postojeći vojni pravilnik (tzv. "plantilla") i brigada ponovo potpuno osposobi za borbu.

U svojstvu političkog komesara, F. Giorgetti je sudjelovao u borbama na levantskom frontu i operacijama na rijeci Ebro. Na toj rijeci, pripadnici internacionalnih brigada vodili su svoju posljednju bitku u kojoj su obje zaraćene strane imale velike gubitke. Napustio je Španjolsku s posljednjim jedinicama dobrovoljaca. U Francuskoj je interniran u koncentracionim logorima St. Cyprien, Gurs i Vernet koje su francuske vlasti organizirale. Uvjeti prehrane i smještaja u tim logorima bili su očajni, a postupak vlasti brutalan. Kada se 1941. god. vratio u Italiju, osuđen je na konfinaciju u Ventotene (27. listopada 1941, zajedno sa svojim španjolskim drugovima A. Jurcich i A. Ilić-Gilli). Poslije pada fašizma ponovo se našao na slobodi (u kolovozu 1943) i vratio u Pulu gdje se narodnooslobodilački pokret već bio čvrsto ukorijenio. Postao je njegov aktivist. U sukobu s nacistima u okolici grada Nijemci su ga 1944. godine zarobili. Njemačka policija, koja je sudjelovala s talijanskom fašističkim agentima, dobro je znala za njegovu antifašističku prošlost. Nije poznato kakva ga je okrutna sudbina zadesila. Neki tvrde, da je spaljen u zloglasnoj rižarni S. Saba u Trstu. Drugi kažu, da je strijeljan kraj groblja u Puli. G. Calandrone u knjizi "Spagna Brucia" piše o njemu kao "neustrašivom borcu garibaldincu".

B. F. - O. P.

GLAVICICH — GLAVICH MATTEO

Rođen je u Puli 6. srpnja 1903. godine, sin Mattea i Francescae Poldrugovaz.

Njegova brojna obitelj (tri brata i jedna sestra) živjela je u Puli i vodila mali dućan

GIORGETTI FRANCESCO

Nacque a Pola, il 19 ottobre 1910, da Francesco e Maria Micetich. Nel dicembre 1933 espatriava in Francia con regolare passaporto per motivi di studio (questa fu la motivazione che egli presentò alle autorità competenti italiane).

Prima di espatriare frequentò un corso d'arte plastica presso la scuola d'avviamento di Pola. Durante il breve soggiorno parigino (1934) ottenne la carta d'identità di studente ed entrò a far parte del movimento "Giustizia e Libertà", mantenendo frequenti contatti con Carlo Rosselli, fondatore del movimento. Nell'autunno 1934 si trasferiva a Bordeaux, per ritornare poi a Parigi. In Francia fu costantemente in contatto con l'emigrazione antifascista italiana.

Per la Spagna partì come volontario antifranchista il 27 maggio 1938, raggiungendo la Brigata "Garibaldi". Questa data è segnata nella sua biografia, pubblicata da B. Steffè nel volume "Antifascisti di Trieste, dell'Istria, dell'Isontino e del Friuli". Il combattente emiliano Ivo Baruffini, invece, afferma che nell'ottobre 1937, mentre la 12ª Brigata internazionale era impegnata a Fuentes de Ebro, veniva costituito un nuovo battaglione, alla cui guida fu messo il commissario Giorgetti. Va ricordato che in quel momento la situazione strategico-militare della "Garibaldi" non era delle più felici. Per questo motivo il comandante Pacciardi venne sostituito dal maggiore Arturo Zannoni (era sposato con Ottilia Reschitz, nata a Pola nel 1903), che s'impegnò nel potenziare la Brigata attraverso una più accurata preparazione dei quadri militari. Il commissario politico Riccardo Rohregger collaborò e sostenne l'azione del commandante Zannoni onde rimettere in piena efficenza la Brigata, applicando senza compromessi la cosidetta "plantilla" (regolamento militare).

Francesco Giorgetti, in qualità di commissario politico, partecipò alle battaglie sul fronte di Levante e nell'operazione dell' Ebro. Quella sull'Ebro fu l'ultima battaglia, alla quale parteciparono gli internazionalisti, e costò grosse perdite ad entrambi gli eserciti impegnati sul fronte. F. Giorgetti uscì dalla Spagna con gli ultimi scaglioni di volontari. In Francia fu rinchiuso nei campi di concentramento di S. Cyprien, di Gurs e di Vernet, organizzati con pessime condizioni di vito ed alloggio e diretti da autorità brutali. Rientrato in Italia nel 1941, fu condannato al confino a Ventotene (il 27 ottobre 1941, assieme ai suoi compagni di Spagna A. Jurcich e A. Ilić-Gilli). Dopo il crollo del fascismo riacquistò la libertà (agosto 1943) e ritornò a Pola, dove il movimento popolare di liberazione aveva già salde radici. Ne divenne un militante. Nel 1944 cadde prigioniero in uno scontro con i nazifascisti nelle vicinanze della città. Non si conosce la sorte riservatagli dagli sbirri tedeschi, coadiuvati dagli agenti della polizia politica fascista che conoscevano i suoi precedenti antifascisti. Secondo alcuni fu bruciato nella Risiera di S. Saba a Trieste, per altri, invece, fucilato nei pressi del cimitero di Pola. G. Calandrone nel volume "La Spagna brucia" lo ricorda come "un intrepido combattente garibaldino".

B. F. - O. P.

GLAVICICH — GLAVICH MATTEO

Nacque a Pola, il 6 luglio 1903, da Matteo e Francesca Poldrugovaz.

La sua numerosa famiglia (tre fratelli ed una sorella) viveva a Pola e gestiva una

voćem i povrćem. Nakon priklanjanja anarhističkoj struji, unutar Jedinstvene socijalističke partije i u Socijalističkoj radničkoj komuni, 1921. godine pristupio je Komunističkoj partiji. 1922. i 1924. godine nalazimo ga među aktivistima Partije zajedno s Brunom Dorigo, Mariom Nefatom i Giuseppeom Horvatom. Po zanimanju je bio motorista, zaposlio se u trgovačkoj mornarici i emigrirao 1924/25. godine. Policija je od samog početka pratila njegovo kretanje, ali je tek 1929. saznala za njegov boravak u Differdange u Luxemburgu. Zbog prevratničke aktivnosti već iste godine — bio je prognan sa luxemburškog teritorija, zajedno s bratom Vincenzom, koji je došao u Luxemburg kasnije i tu bio sekretar komunističke grupe.

Protjeran iz Luxemburga Glavicich odlazi u Belgiju. Talijanski konzulat u Bruxellesu registrirao je njegovo prisustvo u Seraig-sûr-Meuse, od 12. rujna do 18. prosinca 1929, kada je opet nestao, tako da mu vlasti nisu mogle saopćiti izgon zbog njegove političke aktivnosti. 13. kolovoza 1930. talijanska ambasada u Zürichu šalje u Ministarstvo unutrašnjih poslova, u talijansko zastupništvo u Bernu i u talijansku ambasadu u Parizu daljnje podatke o M. Glavicichu. U toj obavijesti Ambasada izvještava o teškoćama organa policije u praćenju kretanja M. Glavicicha u inozemstvu, pa među ostalim navodi slijedeće podatke: "Putovao je skoro po cijeloj Evropi (...). Sada znamo da je u službi Moskve (...). U ovim danima uspjelo mu je da žena emigrira u Švicarsku, koja se je uputila u Basel da raportira komunističkim vlastima (...). Izgleda da sada, kada je ženu smjestio na sigurno, mora da se uputi u Italiju, zbog čega se popisuju njegovi rođaci (...). U posjedu je talijanskog pasoša, francuska lična karta, izdana u Parizu, dokumenta o dozvoli boravka u Luxemburgu i Belgiji i u posjedu je jednog pasoša, nezna se koje nacionalnosti, na ime Bruno Richard (...) govori talijanski, njemački i djelomično francuski i slovenski".

Odjel političke policije u jednom svom saopćenju potvrđuje Glavicichev boravak u Parizu, dok dvije godine kasnije, 7. aprila 1933, talijansko zastupništvo u Luxemburgu registrira njegov kratki boravak u Differdange, gdje je još uvijek boravio njegov mladi brat Mario. Poslije ovih konstatacija, policija je tapkala u mjestu, tragajući za njim. Izlgeda da je u više prilika bio zamjenjivan sa drugim traženim osobama.

Talijansko udruženje dobrovoljnih antifašističkih boraca u Španjolskoj iz Bologne u biografskom listiću Mattea Glavicich, donosi slijedeće podatke: "Glavicich Matteo (bivša Legija stranaca) pripadnik — Brigadi "Garibaldi" —, otišao iz Španjolske u veljači 1939, interniran u logoru St. Cyprien i Gurs, kasnije uključen u radne čete za francu-sku frontu."

Čini se da je Glavicich stupio kao dobrovoljac u Interbrigadu "Garibaldi", dolazeći iz Legije stranaca, ali i ova tvrdnja treba se uzeti s rezervom, vodeći računa o činjenici da su mnogi antifašisti traženi od inozemnih policija upotrebljavali dokumente o služenju u Legiji stranaca. Mnogo vjerojatnije je njegovo emigriranje u krugove anarhista i kasnije u brigadu "Garibaldi".

B. F. - O. P.

piccola rivendita di frutta. Dopo aver militato nella corrente anarchica del Partito socialista unitario di Pola e nella Camera del lavoro socialista, nel 1921 aderiva al Partito comunista. Negli anni 1922-24 lo troviamo tra gli attivisti di partito assieme a Bruno Dorigo, Mario Nefat e Giuseppe Hervat. Di professione motorista, si imbarcò nella marina mercantile ed espatriò tra il 1924-1925. La polizia seguì fin dal primo anno dell'espatrio tutti i suoi spostamenti, ma solamente nell'agosto del 1929 venne a conoscenza della sua residenza a Differdange in Lussemgburgo. Per la sua attività sovversiva in quello stesso anno veniva espulso dal territorio lussemburghese assieme a suo fratello Vincenzo, che l'aveva raggiunto in Lussemburgo in un secondo tempo e nella medesima città ricopriva la funzione di segretario del gruppo comunista.

Espulso dal Lussemburgo, riparò in Belgio. Il Consolato d'Italia a Bruxelles registrò la sua presenza a Saraig-sur-Meuse, dal 12 settembre al 18 novembre 1929, data in cui si rese nuovamente irreperibile, tanto che le stesse autorità non ebbero possibilità di notificargli l'espulsione da quel territorio causa la sua attività politica. Il 13 agosto 1930 l'Ambasciata d'Italia di Zurigo inviava ulteriori notizie su Matteo Glavicich al Ministero degli Interni, alla Legazione italiana di Berna ed all'Ambasciata d'Italia di Parigi. In quella comunicazione si ponevano in rilievo le difficoltà con cui gli organi di polizia seguivano i suoi spostamenti all'estero e, tra l'altro, si riportavano i seguenti dati: "Ha viaggiato per quasi tutta l'Europa (...) Ora lo sappiamo al servizio di Mosca (...) In questi giorni è riuscito a far espatriare la moglie in Svizzera, la quale s'è recata a Basilea per rapporto a quelle autorità comuniste (...) Sembra, ora che ha messo al sicuro la moglie, debba per incarico di partito recarsi in Italia, per cui si trascrivono i suoi connotati (...) Possiede il passaporto italiano, carta d'identità francese rilasciata a Parigi, documenti di permesso di soggiorno in Belgio e Lussemburgo, possiede inoltre un passaporto di non si sa quale nazionalità, intestato a Bruno Richard (...) parla l'italiano, il tedesco e parzialmente il francese e lo sloveno".

La Divisione Polizia Politica in una sua comunicazione del 7 aprile 1931 confermava la sua residenza parigina, mentre due anni dopo, il 7 aprile 1933, la Legazione italiana in Lussemburgo registrava un suo breve soggiorno a Differdange, ove pur sempre risiedeva il fratello più giovane Mario. Dopo questi accertamenti le indagini di polizia brancolarono nel buio, anzi sembra sia stato in più d'una occasione scambiato con altri ricercati.

L'Associazione italiana combattenti volontari antifascisti in Spagna di Bologna nella sua scheda biografica riporta i seguenti dati: "Glavicich Matteo (ex Legione straniera) app. — Brigata Garibaldi — uscito dalla Spagna nel febbraio 1939, internato nel campo di St. Cyprien e Gurs, in seguito arruolato nelle compagnie di lavoro per il fronte francese. Sembrerebbe che il Glavicich fosse entrato tra i volontari della Brigata Garibaldi, proveniente dalla Legione straniera, ma anche questa affermazione si deve prendere con riserva considerando il fatto che molti antifascisti ricercati dalla polizia all'estero, utilizzarono documenti di arruolatisi in questa Legione. Più probabile potrebbe essere il suo espatrio in Spagna, nell'ambito dei circoli anarchici e quindi nella Brigata "Garibaldi".

B. F. - O. P.

GOITANICH RODOLFO

Rođen je 13. travnja 1905. godine u Puli, od oca Antonija i majke Catterine Gustin. Pošto je završio gradsku stručnu školu, zaposlio se kao kovač u jednoj privatnoj radionici. U godinama 1924. i 1925. stanovao je u gradskom rajonu Kastanjer, te je bio u tijesnoj vezi s tamošnjom braćom Matteom, Vincenzom i Marijom Glavicich. S Alfredom Stiglichem, koji je bio nešto mlađi od njega, bio je veoma aktivan i isticao se u širenju propagande među omladinom i u organizaciji pokretne partijske biblioteke. Kada je 1928. godine, nakon proglašenja specijalnih fašističkih zakona, Komunistička partija prešla u ilegalnost, bio je član partijske ćelije centra KPI Pule čiji je sekretar bio brodogradilišni radnik Pietro Zermanca.

Zbog svojih izvrsnih sportskih osobina bio je već od 1923. godine veoma aktivan u gimnastičkoj sekciji socijalističkog sportskog društva "Unione Sportiva Polese".

Prilikom protestnih manifestacija, što su održane u povodu procesa i izricanja smrtne kazne Vladimiru Gortanu, upao je 1930. godine u oči policije. Da bi izbjegao hapšenje, ilegalno je otišao u Francusku, kao što su to učinili mnogi drugi partijski aktivisti.

U srpnju 1932. godine njegovo ime je evidentirano u Graničnim rubrikama i u Centralnom političkom registru, pa su se za njega počele zanimati i talijanske konzularne vlasti u inozemstvu.

Tako je Generalni talijanski konzulat u Parizu utvrdio da Goitanich boravi u hotelu "Bondy" u pariškom predgradu Corneilles. Iz dokumenata koje je u tom ra-zdoblju prikupila talijanska policija teško je opisati političko djelovanje R. Goitanicha za vrijeme njegova boravka u Francuskoj. Ipak, neka neposredna svjedočanstva drugih istarskih iseljenika u Francuskoj potvrđuju da je bio veoma aktivan u komunističkim organizacijama Pariza. Među prvima se odazvao pozivu Komunističke partije i početkom 1937. godine stupio u internacionalne brigade da bi pomogao republikanskoj Španjolskoj.

Nije točno utvrđeno u koju je jedinicu stupio prilikom dolaska u Španjolsku. Po nekima, bio je u sastavu 14. internacionalne brigade, dok drugi tvrde, da se borio u sastavu 15. internacionalne brigade "Abraham Lincoln". Ova druga verzija je bliža istini, jer je kasnije objavljeno da je Goitanich-Goitanić poginuo u rujnu 1938. godine kod Sierre Caballs na frontu na rijeci Ebro gdje su se 8. rujna borile 11., 13. i spomenuta 15. internacionalna brigada.

Kao izviđač sudjelovao je s 15. internacionalnom brigadom u mnogim bitkama na frontovima Jarame, Brunete, Guadalajare, Zaragoze (Quinto, Belchite, Grañen, Fuentes de Ebro, Teruel i Segura de los Baños), Levantea (Hijar, Lecera, Caspe, Batea, Gandesa i Mora la Nueva), te na rijeci Ebro (Asco-Flix, Corbera, Sierra de Pandols i Sierra Caballs).

B. F. - O. P.

GOITANICH RODOLFO

Nacque a Pola il 13 aprile 1905, da Antonio e Catterina Gustin. Dopo aver frequentato le scuole professionali cittadine, si impegnò in qualità di fabbro presso un'officina privata. Nel 1924-25 abitava nel rione cittadino di Castagner ed era in stretto contatto con i più noti comunisti del posto, tra i quali ricorderemo i fratelli Matteo, Vincenzo e Mario Glavicich. Assieme ad Alfredo Stiglich, qualche anno più giovane di lui, fu molto attivo nella propaganda tra i giovani e nell'organizzazione della biblioteca itinerante del partito. Nel 1928, dopo l'emanazione delle leggi eccezionali fasciste per le quali il Partito comunista veniva posto nell'illegalità, faceva parte della cellula di centro del Partito comunista italiano di Pola, di cui era segretario Pietro Zermanca, operaio del cantiere navale.

Le sue eccellenti doti sportive gli permisero di essere attivissimo nella sezione ginnastica dell'Unione Sportiva Polese (socialista) fin dal 1923.

Nel 1930 veniva identificato dalla polizia nel corso delle indagini sulle manifestazioni di protesta, che accompagnarono il processo e la condanna a morte di Vladimir Gortan, e, per evitare l'arresto ed il carcere, espatriava clandestinamente in Francia, alla pari di altri attivisti di partito.

Nel luglio 1932 il suo nome veniva schedato nelle Rubriche di frontiera e nel Casellario politico centrale e diventava oggetto d'interessamento delle autorità consolari italiane all'estero. Nel novembre 1934 il Consolato Generale d'Italia a Parigi accertava la sua presenza all' "Hotel Bondy" nel sobborgo parigino di Corneilles. Se in base ai documenti raccolti in quegli anni dalla polizia italiana è difficile inquadrare l'azione politica di Rodolfo Goitanich durante la permanenza in Francia, alcune testimonianze dirette di altri istriani espatriati in Francia confermano la mole della sua attività in seno alle organizzazioni comuniste di Parigi. Egli fu, infatti, tra i primi ad accogliere, all'inizio del 1937, l'appello del Partito comunista arruolandosi nelle Brigate internazionali in aiuto alla Spagna repubblicana.

Discordanti sono i pareri sull'unità, alla quale venne assegnato dopo il suo arrivo in Spagna. Secondo alcune fonti egli militò nella 14ª Brigata internazionale, stando ad altre, invece, nella 15ª Brigata internazionale "Abraham Lincoln". Questa seconda versione si deve considerare più veritiera, in quanto il Goitanich venne dato per caduto o più precisamente per disperso, nel settembre 1938 a Sierra Caballs sul fronte dell'Ebro, sulle cui linee di difesa l'8 settembre si trovavano l' 11ª, la 13ª e la succitata 15ª Brigata internazionale.

In qualità di esploratore partecipò con la 15ª Brigata internazionale a numerose battaglie sui fronti dello Jarama, di Brunete, di Guadalajara, di Saragozza (Quinto, Belchite, Grañen, Fuentes de Ebro, Teruel e Segura de los Bonos), di Levante (Hijar, Lecera, Caspe, Batea, Gandesa e Mora la Nueva) e dell'Ebro (Asco-Flix, Corbera, Sierra de Pandols e Sierra Caballs).

B. F. - O. P.

GOŠNJAK IVAN

Rođen je 10. lipnja 1909. godine u Ogulinu, u porodici siromašnog obrtnika (otac mu je bio limar). Dok je još bio dijete, obitelj mu se preselila u Pakrac, a zatim u Sisak. U Sisku, poznatom radničkom središtu, uključio se u revolucionarni radnički pokret: bio je član Međustrukovnog odbora Mjesnog sindikalnog vijeća URSSJ, a u članstvo KPJ primljen je 1933. godine. Sudjeluje u mnogim akcijama koje vodi ilegalna KPJ u Sisku, kao i u sindikalnim aktivnostima. Kao aktivnog i perpektivnog partijskog radnika rukovodstvo KPJ šalje ga 1935. godine na školovanje u Moskvu (Lenjinova škola). Nakon uspješnog završetka školovanja u gradu Rjazanu od siječnja do kraja ožujka 1937. godone pohađao je kurs za vojno usavršavanje, što je bilo od neprocjenjivog značaja, budući da je nakon toga upućen u Španjolsku da se bori u internacionalnim brigadama protiv fašizma.

U Španjolsku je upućen iz Lenjingrada te je putovao preko Finske, Švedske, Danske, Nizozemske i Francuske, tako da je u Španjolsku došao 27. ožujka 1937. godine. Nakon kraćeg zadržavanja u Figuerasu, gdje je vršeno prikupljanje internacionalnih boraca, upućen je u Albacetu, bazu internacionalnih jedinica. S obzirom na vojno iskustvo koje je stekao na odsluženju vojnog roka, a još više ono koje je stekao na dvomjesečnom vojnom kursu u Sovjetskom Savezu, postavljen je odmah za pomoćnika komandanta čete "Matija Gubec" koja je bila u sastavu bataljona "Dimitrov" (15. internacionalna brigada). U vrijeme borbi kod Brunete i Vilanueva de la Cañada od 6. do 28. srpnja 1937. godine istakao se u više okršaja sa fašističkim snagama, kada je bio i lakše ozlijeđen, a zatim krajem kolovoza iste godine sudjeluje i u borbama republikanske vojske na Aragonu (zaragozka operacija) i ranjen je prigodom teških borbi za oslobođenje sela Quinta. Od zadobivenih rana duže vremena liječio se u republikanskoj bolnici u Benicasimu. I u takvim uvjetima nastavio je s radom na političkom polju među jugoslavenskim ranjenicima, a zatim veći dio slobodnog vremena koristio za svoju marksističku i vojnu naobrazbu. Po izlasku iz bolnice u Benicasimu ponovno je bio u redovima bataljona "Dimitrov" i u njemu postavljen za zamjenika komandanta bataljona. Tokom rujna 1938. godine povučen je s fronta, jer je došlo do povlačenja internacionalnih jedinica, budući da je predsjednik vlade Republikanske Španjolske Negrin pristao u Društvu naroda da se iz Španjolske povuku sve strane jedinice. Međutim, fašistički vođa Franco nije prihvatio ovaj prijedlog tj. o povlačenju i onih jedinica koje su pomagale fašističkim snagama u Španjolskoj, već je repatrijaciju španjolskih dobrovoljaca u internacionalnim brigadama iskoristio da Republici Španjolskoj zada konačan udarac. U takvim uvjetima dolazi do ponovnog, ali, doduše, i djelomičnog, angažiranja dobrovoljaca i do osnivanja novih jedinica internacionalnih brigada. Tako je od španjolskih dobrovoljaca formirana brigada "Dimitrov", a Ivan Gošnjak je postavljen za zamjenika komandanta te vojne jedinice, a uskoro i za operativnog oficira Štaba iste brigade "Dimitrov". Tada je imao čin kapetana španjolske republikanske armije.

Nakon što su fašističke snage 26. siječnja 1939. godine zauzele Barcelonu i na taj način teritorij Republike Španjolske svele na sam rub sjeveroističnog dijela Španjolske, odlučeno je da se borci internacionalnih brigada prebace u Francusku. To njihovo povlačenje ispred nadmoćnih fašističkih snaga odvijalo se tokom stalnih borbi. Tako je između 9. i 10. veljače 1939. godine i I. Gošnjak prešao španjolsko-fran-

GOŠNJAK IVAN

Gošnjak Ivan, di Ivan, nacque il 10 giugno 1909 a Ogulin, dalla famiglia di un artigiano povero (suo padre faceva il bandaio). Quand'era ancora bambino, i suoi si trasferirono a Pakrac e quindi a Sisak. In quel centro s'incluse nel movimento rivoluzionario; fu membro del comitato interprofessionale del Consiglio sindacale locale dell'Unione dei sindacati operai indipendenti e fu assunto nel Partito comunista iugoslavo nell'anno 1933. Prese parte a numerose azioni condotte dal partito comunista nella clandestinità a Sisak, come pure alle attività sindacali. Essendo un lavoratore di partito impegnato e promettente, venne inviato nel 1935 a studiare a Mosca, alla Scuola leninista. A conclusione di quegli studi, frequentò nella città di Rjazan, dal gennaio alla fine di marzo del 1937, il corso di perfezionamento militare; si trattava di un fatto di importanza eccezionale, dato che, in seguito, fu mandato in Spagna a combattere nelle file delle Brigate internazionali contro il fascismo.

Si mise in viaggio per la Spagna da Leningrado e percorse la Germania, la Svezia, la Danimarca, l'Olanda e la Francia; raggiunse il suolo iberico il 27 marzo del 1937. Dopo una breve sosta a Figueras, dove avveniva il concentramento dei volontari, fu trasferito ad Albacete, base delle unità internazionali. Data la sua esperienza militare, conseguita durante il servizio militare e soprattutto durante il corso di due mesi nell'Unione Sovietica, fu subito nominato vicecomandante della Compagnia "Matija Gubec", aggregata al Battaglione "Dimitrov" (15ª Brigata internazionale). Nei combattimenti svoltisi attorno a Brunete e a Villanueva de la Cañada e protrattisi dal 6 al 28 luglio 1937, egli si distinse in numerosi scontri con le forze fasciste; allora venne pure ferito leggermente; in seguito, verso la fine di agosto del medesimo anno, partecipò alle battaglie dell'esercito repubblicano nell'Aragona (operazione Saragozza) e fu ferito negli scontri violenti per la liberazione del villaggio di Quinto. Rimase degente, a causa delle ferite riportate, per alquanto tempo nell'ospedale repubblicano di Benincasin; anche in quelle condizioni continuò il lavoro politico tra i feriti iugoslavi; impiegò la maggior parte del tempo disponibile nella propria istruzione marxista e militare. Dimesso dall'ospedale di Benincasin, rientrò nelle file del Battaglione "Dimitrov" con il grado di vicecomandante. Nel corso di settembre del 1938 venne richiamato dal fronte, perché occorreva ritirare le unità internazionali, dato che il presidente del governo della Repubblica spagnola Negrin aveva accettato, alla Società delle Nazioni, che venissero evacuate dalla Spagna tutte le truppe straniere. Però il capo fascista Franco non rispettò tale proposta, cioè non fece ripiegare pure lui le unità che sostenevano le forze fasciste e sfruttò il rientro dei volontari delle Brigate internazionali per infliggere alla Repubblica spagnola il colpo finale. Tale situazione determinò il reimpiego, però limitato, dei volontari e la formazione di nuove unità delle Brigate internazionali; così con i volontari spagnoli venne costituita la Brigata "Dimitrov", di cui Ivan Gošnjak fu nonimato vice comandante e poco dopo ufficiale operativo del suo stato maggiore, con il grado di capitano dell'Armata repubblicana spagnola.

Dopo che, con la conquista di Barcellona da parte delle forze fasciste, avvenuta il 26 gennaio del 1939, il territorio della Repubblica si era ridotto alla sola estremità nord-orientale, fu deciso che i combattenti delle Brigate internazionali fossero trasportati in Francia. Quel ritiro, incalzato dalle forze fasciste preponderanti, si svolse nel corso di continui scontri. Così, tra il 9 e il 10 febbraio del 1939, anche Ivan Gošnjak varcò il con-

cusku granicu između Junquera i Port Boua i zatim je u Francuskoj dijelio sudbinu s ostalih 520 boraca Jugoslavena u internacionalnim brigadama. Najprije je bio zatočen u koncentracionom logoru Saint Cyprien, a zatim je nakon dva mjeseca prebačen u koncentracioni logor u Gursu. Nepomućenih revolucionarnih ideala i s velikom voljom radio je na uređenju života u logorima, organizirao partijski i kulturno-prosvjetni rad, izučavanje marksističke literature i marljivo učenje stranih jezika. U logoru u Gursu I. Gošnjak je posebno bio aktivan na partijskom polju, pa je vršio i dužnost partijskog sekretara među jugoslavenskim interbrigadistima. Krajem svibnja 1940. godine prebačen je u koncentracioni logor Vernet u kojem je bio jedan od istaknutih organizatora pružanja otpora francuskim vlastima da se interbrigadisti šalju na rad u Njemačku. U ovom logoru bio je i član partijskog komiteta svih interbrigadista, što je, nema sumnje, svjedočilo o njegovom velikom ugledu koji je imao među internacionalnim borcima svih narodnosti.

Poslije okupacije Kraljevine Jugoslavije u travnju 1941. godine od strane fašističkih zemalja i vijesti da je u ljeto iste godine KPJ na čelu s drugom Titom povela narodnooslobodilačku borbu protiv okupatora i njegovih pomagača u zemlji, I. Gošnjak je s pravom ocijenio, da u takvim okolnostima treba što bolje organizirati bijeg ili odlazak jugoslavenskih interbrigadista na rad u Njemačku, a zatim ih odatle upućivati u zemlju, kako bi se mogli uključivati u narodnooslobodilački pokret naroda i narodnosti Jugoslavije i svojim iskustvom, stečenim u Španjolskoj, pomoći izgradnju oružanih jedinica u zemlji. Iz logora u Vernetu pobjegao je 10. studenog 1941. godine i došao u Pariz pod njemačkom okupacijom i tamo se prijavio u njemačkom birou za rad. Upućen je 7. siječnja 1942. godine u Njemačku, a radio je kao stolarski radnik u Wattenstädtu. Polovinom 1942. godine uspijeva da odatle pobjegne u zemlju i preko Siska, gdje mu je živjela majka, upućen je putem partizanskih veza u narodnooslobodilačku borbu. Vojničko i političko iskustvo, koje je stekao u Španjolskoj u borbama protiv fašizma, bilo je i u uvjetima naše narodnooslobodilačke borbe od neprocjenjivog značaja. Uskoro je postavljen za zamjenika komandanta Glavnog štaba NOP odreda Hrvatske, a osnivanjem korpusa u Hrvatskoj, postavljen je za komandanta Prvog korpusa NOV Hrvatske. Iskazane sposobnosti umješnog komandovanja i ispoljena hrabrost bile su logički slijed sve većih vojnih zaduženja. Naime, u rujnu 1943. godine postavljen je za komandanta Glavnog štaba NOV i PO i na toj visokoj vojnoj dužnosti ostao je do završetka narodnooslobodilačkog rata. U vijeme postavljanja za komandanta Glavnog štaba imao je čin general-majora. Ugled koji je Ivan Gošnjak stekao na vojnom polju i istinska popularnost u širokim narodnim masama utjecali su i na činjenicu da je na Drugom zasjedanju ZAVNOH-a u Plaškom od 12. do 15. listopada 1943. godine izabran i za vijećnika ZAVNOH-a.

Poslije oslobođenja zemlje od fašističkih osvajača i pobjede jugoslavenske socijalističke revolucije, obavljao je mnoga i vrlo odgovorna zaduženja u JNA kao i u društveno-političkim organizacijama, a prije svega u Savezu komunista. Ovdje je moguće, da se istaknu samo ona najznačajnija. Tako je neposredno poslije oslobođenja zemlje bio komandant Druge armije, zatim načelnik Personalne uprave u Ministarstvu narodne odbrane i pomoćnik ministra narodne odbrane od 1946. do 1948. godine. Nadalje, od 1949. do 1953. godine zamjenik je ministra, a zatim je izabran za državnog sekretara za narodnu odbranu i na ovoj dužnosti bio je do 1967. godine. Tada je po-

fine ispano-francese nel tratto intercorrente tra Junquera e Port Bou. In Francia condivise la sorte degli altri quattrocentocinquanta volontari iugoslavi delle Brigate internazionali; dapprima venne internato nel campo di concentramento di St. Cyprien e poi, dopo due mesi, fu trasferito in quello di Gurs. Sorretto dagli immutati ideali rivoluzionari e dalla forza di volontà, si mise a sistemare la vita dei campi, a organizzare l'attività di partito e quella culturale-istruttiva, a studiare la letteratura marxista e le lingue straniere. Nel campo di Gurs Ivan Gošnjak svolse un'attività di partito particolarmente intensa con l'incarico, tra l'altro, di segretario politico, tra i volontari iugoslavi. Alla fine del maggio 1940 venne spostato nel campo di concentramento di Vernet, nel quale si dimostrò come uno dei più efficaci organizzatori della resistenza alle autorità francesi che volevano mandare i volontari al lavoro nella Germania. Durante la permanenza in quel campo ricoprì pure la mansione di membro del comitato di partito di tutti i volontari, il che confermò senza equivoci il grande prestigio di cui godeva tra i combattenti delle Brigate internazionali di tutte le nazionalità.

L'occupazione del Regno di Jugoslavia nell'aprile del 1941 da parte dei paesi fascisti e la notizia che nell'estate del medesimo anno il Partito comunista iugoslavo, guidato dal compagno Tito, aveva proclamato la lotta popolare di liberazione contro l'occupatore e i suoi collaboratori interni, convinsero Ivan Gošnjak della necessità, in tali circostanze, di organizzare nel modo migliore la fuga e la partenza dei volontari iugoslavi per il lavoro in Germania e di lì farli rimpatriare per includerli nel movimento di liberazione dei popoli e delle nazionalità della Jugoslavia, e di concorrere con la sua esperienza acquisita in Spagna alla formazione delle unità militari in patria. Egli fuggì dal campo di Vernet il 10 settembre del 1941, raggiunse Parigi che si trovava sotto occupazione tedesca e si annunciò all'ufficio germanico del lavoro. Il 7 gennaio del 1942 venne inviato a lavorare in Germania; s'impiegò come falegname a Tattenstädt; verso la metà del 1942 gli riuscì di fuggire da lì e rientrare in patria. Attraverso Sisak, dove viveva sua madre, con la mediazione dei collegamenti partigiani, fu inserito nella lotta popolare di liberazione. L'esperienza militare e politica, che si era formato in Spagna nel corso dei combattimenti contro il fascismo, anche nelle condizioni della nostra lotta popolare di liberazione fu di immenso significato. Poco dopo fu nominato vicecomandante del Comando supremo dei distaccamenti partigiani della Croazia; con la formazione dei "corpus" in quella repubblica, fu nominato Comandante del Primo corpus dell'Esercito popolare di liberazione della Croazia. La sua provata abilità di esperto comandante e l'eroismo dimostrati determinarono logicamente la successiva assunzione di mansioni militari di importanza sempre più elevata. Infatti, nel settembre del 1943, venne nominato comandante del Comando supremo dell'Esercito popolare di liberazione; conservò tale alto incarico militare sino alla conclusione della guerra popolare di liberazione. Quando fu nominato comandante nel Comando supremo aveva il grado di maggiore-generale. Il prestigio conseguito da Ivan Gošnjak nel campo militare e la sua vera popolarità tra le vaste masse popolari fecero sì che alla Seconda sessione del Consiglio antifascista territoriale di liberazione popolare della Croazia, tenutosi a Plaško dal 12 al 15 ottobre 1943, venisse eletto a membro del medesimo.

Dopo la liberazione del paese dagli occupatori fascisti e la vittoria della rivoluzione socialista ricoprì numerose e assai importanti cariche nell'Armata popolare come pure nelle organizzazioni sociopolitiche e innanzitutto nella Lega dei comunisti. In questa

stavljen za zamjenika Vrhovnog komandanta oružanih snaga SFRJ i unaprijeđen u čin generala armije.

Ivan Gošnjak imao je istaknuta zaduženja i u Savezu komunista Jugoslavije. Za člana CK KPJ izabran je na Petom kongresu KPJ u Beogradu 1948. godine i biran je ponovno u to najviše partijsko tijelo na VI, VII i VIII kongresu SKJ. Od 1948. godine član je Politbiroa CK KPJ, od VI do VIII kongresa i član Izvršnog komiteta CK SKJ, a od 1966. godine i član Predsjedništva SKJ. Također je imao istaknuta zaduženja u SSRN i vršio je dužnost u više mahova poslanika Savezne narodne skupštine. Poslije penzioniranja, a pravi revolucionari nikada ne priznaju tu činjenicu, i dalje je aktivan u društveno-političkom životu zemlje, a između ostaloga, bio je član Savjeta federacije i Savjeta narodne odbrane. Umro je 9. veljače 1980. godine.

Za svoj dugogodišnji pregalački rad u stvaranju i izgradnji socijalističke Jugoslavije, njene obrambene moći i nezavisnosti odlikovan je mnogim visokim odlikovanjima, domaćim i stranima. Nosilac je "Partizanske spomenice 1941." Za narodnog heroja proglašen je 17. studenog 1953. godine.

Kao pisac, I. Gošnjak je autor više rasprava s područja općenarodne obrane i iskustava iz našeg narodnooslobodilačkog rata. U tom pogledu njegova najsnažnija rasprava je "Tito strateg revolucije i tvorac narodne armije" u kojoj je doista uočio osnovne komponente Titove osobne veličine u neposrednoj povezanosti s datim društvenim i političkim uvjetima, pa je s tim u vezi, između ostaloga, konstatirao:

"Tito je mogao da izvrši epohalna vojna dela zato što su u njegovoj ličnosti ujedinjene osobine talentovanog vojskovođe i državnika koji je majstorski ovladao zakonitošću progresivnog društvenog kretanja i revolucionarne borbe. Sigurnom rukom proleterskog borca i vođe, on je, borbom za bratstvo i jedinstvo, i nacionalno pitanje od ozbiljne kočnice pretvorio u jednu od najmoćnijih poluga našeg rata i revolucije."

M. S.

GREGORČIČ IVAN

Rođen je u Opatiji 5. svibnja 1899. godine, od oca Ivana i majke Ane Sajt.

U dvanaestoj godini počeo je učiti krojački zanat kod nekog Madara koji ga je okrutno zlostavljao. Stoga je nakon šest mjeseci otišao u Graz gdje je njegova majka već radila kao kuharica. Zaposlio se kod jednog slovenskog krojača i radio do početka prvog svjetskog rata. Tada je njegov gazda otišao na front. Ostao je bez posla pa se u 17. godini prijavio kao dobrovoljac i pošao u rat. Krajem 1915. godine poslali su ga na talijanski front kao borca jurišnog bataljona. Ako se izuzme razdoblje od tri mjeseca, za koje je vrijeme bio u raznim bolnicama jer je ranjen u prsa, na istom frontu ostao je do kraja rata. Zatim se vratio u Opatiju.

sede se ne possono elencare soltanto alcune; così, immediatamente dopo la liberazione, fu comandante della Seconda Armata, quindi Capo della Direzione personale del Ministero della difesa nazionale e viceministro della difesa dal 1946 al 1948. Dal 1949 al 1953 fu viceministro e in seguito fu nominato segretario di stato per la difesa nazionale, carica che ricoprì fino al 1967, quando divenne sostituto del comandante del Comando supremo delle forze armate della Repubblica socialista federativa di Jugoslavia con il grado di generale d'armata.

Ivan Gošnjak ebbe mansioni di rilievo pure nella Lega dei comunisti; fu eletto membro del Comitato centrale del Partito comunista iugoslavo al V Congresso, tenutosi a Belgrado nel 1948, e fu rieletto in quell'organo al VI, VII e VIII Congresso della Lega dei comunisti. Dal 1948 fu membro dell'Ufficio politico del Comitato centrale e dal VI all' VIII Congresso pure membro del Comitato esecutivo del Comitato centrale; dal 1966 fece parte della Presidenza della Lega. Ricoprì cariche significative pure nell'Alleanza socialista del popolo lavoratore e fu per più mandati deputato all'Assemblea federale. Dopo il collocamento a riposo (ma i veri rivoluzionari non vogliono accettare mai questa realtà) continuò la sua attività sociopolitica nel paese; tra l'altro fu membro del Consiglio della federazione e del Consiglio della difesa nazionale. Morì tra l'8 e il 9 febbraio del 1980. Per il suo pluriennale, indefesso lavoro, teso a creare e ad edificare la Jugoslavia socialista, il suo potere difensivo e la sua indipendenza, fu insignito di numerose, alte onorificenze, nazionali e straniere, tra cui la Medaglia commemorativa partigiana 1941. Fu proclamato eroe popolare il 17 novembre 1953.

Ivan Gošnjak ha compilato un certo numero di saggi concernenti la difesa popolare generale e le esperienze della nostra guerra di liberazione. A tale riguardo la sua opera più significativa è: "Tito, stratega della rivoluzione e creatore dell'Armata iugoslava", in cui sono indicate le componenti veramente fondamentali della grandezza personale di Tito in strettissima connessione con le condizioni sociali e politiche del momento; in tale senso rilevò tra l'altro: "Tito poté portare a compimento grandiose opere militari per il fatto che nella sua persona convergevano le doti di un abile comandante e uomo di stato, che seppe dominare egregiamente le leggi della graduale ascesa sociale e della lotta rivoluzionaria. Con la mano sicura del comandante e della guida proletaria, egli trasformò, con l'impegno per la fratellanza e l'unità, pure la questione nazionale da serio ostacolo in una delle leve più potenti della nostra guerra e della nostra rivoluzione".

M.S.

GREGORČIČ IVAN

Nacque ad Abbazia il 5 maggio 1899 da Ivan e Ana Sajt.

All'età di dodici anni prese a imparare il mestiere di sarto presso un ungherese che lo maltrattava brutalmente, sicché dopo sei mesi raggiunse Graz, dove già sua madre aveva imparato il mestiere di cuoca, trovando lavoro presso un sarto sloveno e rimanendo con lui fino a quando, scoppiata la prima guerra mondiale e rimasto disoccupato per la partenza del suo principale per il fronte, si arruolò volontario anche lui all'età di 17 anni. Alla fine del 1915 fu inviato sul fronte italiano in un battaglione d'assalto. Eccettuato un periodo di tre mesi trascorso in vari ospedali in seguito a una ferita al petto, rimase sullo stesso fronte fino alla fine della guerrra, tornando infine ad Abbazia.

Nakon talijanske okupacije Istre iselio je u Jugoslaviju, u Karlovac, i po pozivu otišao na odsluženje vojnog roka. U vojsci je kažnjen na godinu i pol vojnog zatvora jer je raspačavao letke protiv režima. Čim je izišao iz zatvora, dezertirao je iz jugoslavenske vojske i vratio se u Opatiju. Tu je boravio dvije godine i postao član KP Italije. Kada je u Jušićima, gdje se održavao sastanak seoske partijske organizacije, upala policija, uspio je pobjeći. Ponovo je prešao talijansko-jugoslavensku granicu i živio u Zagrebu, Sarajevu, Varaždinu, Ogulinu, Križevcima, Bjelovaru, snalazeći se na sve moguće načine. Konačno, početkom 1927. godine, došao je u Jesenice gdje je živio njegov brat Jože. Otvorio je krojačku radionicu, a zatim se zaposlio kao metalski radnik u tvornici. Sudjelovao je u raznim tvorničkim štajkovima.

Pošto mu je 1937. godine propao pokušaj da se ukrca u Splitu i zajedno s bratom i ostalim komunistima krene u Španjolsku, vraćen je u Jesenice i stavljen pod pasku policije. Ipak, u lipnju 1937. godine uspio je preko Čehoslovačke, Austrije i Švicarske (gdje je uhapšen i ostao nekoliko dana u zatvoru) stići u Španjolsku.

U Španjolskoj je dodijeljen u Albaceti artiljerijskoj bateriji bataljona "Dimitrov". Tu je našao svog brata, te je kao artiljerac dvije godine sudjelovao u borbama kod Teruela, Castellona, Madrida, Baragosa i drugih mjesta. Nakon povlačenja, u Francuskoj je živio u koncentracionim logorima i dočekao njemačku okupaciju. Više puta su ga hapsili, ležao je u raznim zatvorima dok ga nisu odveli na "Otok smrti", na Normandijskom otočju. Uspio je pobjeći, te je pristupio francuskim partizanima. U redovima pokreta otpora borio se do dolaska američke vojske.

Godine 1945. vratio se u Jugoslaviju. U Jesenicama se zaposlio kao bolničar i radio do umirovljenja 1958. godine. I. Gregorčič odlikovan je raznim odlikovanjima. Umro je u Jesenicama 12. kolovoza 1962. godine.

G. S.

GREGORČIČ JOSIP – JOŽE

Rođen je u Opatiji 30. srpnja 1903. godine, od oca Ivana i majke Ane Sajt.

Bile su mu četiri godine kada je otac Ivan, po zanimanju kočijaš, koji je 1905. godine emigrirao u Sjedinjene Američke Države u nadi da će tamo svojim radom lakše uzdržavati suprugu Anu i petero djece koji su ostali u Istri, poginuo u rudniku. Josip je kao šegrt radio kod nekog apotekara u Puli. Kada je buknuo prvi svjetski rat morao se skloniti u Pivku. Tamo je radio kao sluga i pastir. Nakon rata vratio se u Opatiju, a zatim s bratom Frankom i sestrom Anom otišao u potragu za poslom. Najprije je radio kao pomoćni zidarski radnik u Beljaku u Koruškoj; zatim se zaposlio u Jesenicama, Olovu i Kranju (bio je kočijaš, ložač, metalski radnik), baveći se istodobno raznim sportskim i kulturnoumjetničkim amaterskim aktivnostima. Radio je u ljevičarskim sindikalnim organizacijama i sudjelovao u štrajkovima, pa je više puta hapšen.

U svibnju 1937. godine otišao je s grupom komunista dobrovoljaca u Španjolsku. Stupio je u četu "Ivan Cankar", kao mitraljezac. Zatim je postao politički povjerenik i na kraju komesar bataljona "Dimitrov". Sudjelovao je u svim bitkama 15. a zatim 129.

In seguito all'occupazione italiana dell'Istria, emigrò in Jugoslavia, a Karlovac, in tempo per essere chiamato sotto le armi per il servizio di leva. Per aver diffuso in caserma volantini contro il regime, subì un anno e mezzo di carcere militare. Uscito dal carcere, disertò l'esercito jugoslavo, tornò ad Abbazia e qui visse due anni entrando in quel periodo nelle file del Partito comunista italiano. Durante una riunione di partito nel villaggio di Jušići, ci fu l'irruzione della polizia; Ivan Gregorčić riuscì a fuggire, varcò nuovamente il confine italo-jugoslavo e visse di espedienti a Zagabria, Sarajevo, Varaždin, Ogulin, Križevci, Bjelovar. Finalmente, all'inizio del 1927, raggiunse Jesenice, dove si trovava suo fratello Jože. Aprì dapprima una bottega di sarto, poi trovò lavoro in fabbrica come operaio metallurgico, partecipando a vari scioperi.

Nel 1937, dopo un fallito tentativo di imbarcarsi a Spalato per la Spagna insieme al fratello e ad altri comunisti, fu rispedito a Jesenice e sottoposto alla vigilanza di polizia. Riuscì tuttavia a partire egualmente per la Spagna nel mese di giugno attraverso la Cecoslovacchia, l'Austria e la Svizzera (subendo l'arresto e facendo diversi giorni di prigione nei primi due paesi).

In Spagna, ad Albacete, fu assegnato a un reparto di artiglieria del Battaglione "Dimitrov", nel quale incontrò suo fratello, e per due anni, partecipò come artigliere ai combattimenti di Teruel, di Castellon, di Madrid, di Baragos ed in altre località. Dopo la ritirata in Francia, visse la vita dei campi di internamento e subì poi l'occupazione tedesca. Più volte arrestato, conobbe varie prigioni, finchè fu deportato sull' "Isola della morte" nell'arcipelago di Normandia. Riuscì ad evadere, si unì ai partigiani francesi e nelle file della Resistenza combatté fino all'arrivo dell'esercito americano.

Nel 1945 tornò in Jugoslavia, a Jesenice, occupandosi come infermiere fino al pensionamento avvenuto nel 1958. Morì in questa località il 12 agosto 1962. Ivan Gregorčić fu insignito di varie decorazioni.

G. S.

GREGORČIČ JOSIP – JOŽE

Nacque ad Abbazia il 30 luglio 1903, da Ivan e Ana Sajt.

Aveva 4 anni quando suo padre Ivan, di professione cocchiere, emigrato negli Stati Uniti nel 1905 con la speranza di sostenere col suo lavoro la moglie Ana e cinque figli rimasti in Istria, rimase ucciso da una frana in miniera. Josip servì da garzone presso un farmacista a Pola. Allo scoppio della prima guerra mondiale dovette sfollare a San Pietro del Carso (Pivka), dove fece il servo-pastore. Tornato nel dopoguerra ad Abbazia, ripartì in cerca di lavoro col fratello Franc e la sorella Ana. Fece il manovale dapprima a Villacco in Carinzia, poi si occupò a Jesenice, a Olovo ed a Kranj (panettiere, fuochista, operaio metallurgico), dedicandosi contemporaneamente a varie attività sportive, artistico-culturali dilettantistiche ed a quella sindacale nelle organizzazioni di sinistra, partecipando a scioperi e subendo arresti.

Nel maggio del 1937, con un gruppo di volontari comunisti, partì per la Spagna, dove fu inquadrato nella Compagnia "Ivan Cankar" come mitragliere. Divenne successivamente fiduciario politico e infine commissario del Battaglione "Dimitrov".

internacionalne brigade kod Madrida, na aragonskom frontu, kod Zaragoze, Teruela i u Kataloniji. Posebno se istakao u borbama kod Beladina.

U veljači 1939. godine prešao je sa svojim bataljonom španjolsko-francusku granicu i bio interniran u logorima St. Cyprien, Gurs i Argelès-sur-Mer. U logorima bio je jedan od pokretača kulturne i sportske aktivnosti. Na poziv Komnističke partije pobjegao je 1940. godine iz logora da bi se dočepao domovine. Stigao je najprije u Marseille gdje se kriomice ukrcao na brod koji je plovio prema Splitu. Skrivao se putem, ležeći sedam dana u potpalublju broda. Iz Splita je krenuo u Jesenice gdje je u ilegalnosti veoma aktivno radio kao sekretar tamošnjeg Okružnog komiteta KPJ.

Nakon njemačke okupacije odmah je počeo organizirati prve partizanske odrede u Gorenjskoj, te je u svibnju 1941. godine postavljen za rukovodioca Revolucionarnog vojnog komiteta za okrug Jesenice. U lipnju iste godine sudjelovao je u radu Pokrajinske konferencije KP Slovenije u Ljubljani na kojoj je donijeta odluka o pokretanju oružanog ustanka. Na konferenciji u Jelovici, održanoj 20. srpnja, preuzeo je rukovođenje ustankom u Gorenjskoj, a osam dana kasnije, organizirao je i zapovijedao jeseničkom partizanskom četom, odnosno četom "Ivan Cankar". U kolovozu postao je komandant bataljona "Cankar" i sudjelovao u bitkama na uzvisinama Mežaklje, na planini Jelovici i u čuvenoj dragoškoj bitki, te drugim akcijama. U listopadu-studenom 1941. godine postao je član partizanskog štaba za Gorenjsku, a u travnju 1942. postavljen je za komandanta Prve grupe odreda Gorenjske i Koruške. Poginuo je 9. rujna iste godine, na brdu Lipniška Planina, zajedno s grupom od dvadeset i osam partizana koji su bili u sastavu Prateće čete Komande grupe odreda koju su Nijemci bili opkolili. Teško ranjen, aktivirao je ručnu bombu i izvršio samoubojstvo da ne bi živ pao u ruke neprijatelju.

Za narodnog heroja proglašen je 5. srpnja 1951. godine.

G. S.

GRGURIĆ ANDRIJA

Roden je 11. studenog 1912. u Lokvama, općina Delnice. Po zanimanju dimnjačar.

Potječe iz siromašne obitelji radničkog porijekla, te se od rane mladosti morao brinuti za svoju egzistenciju. Izučio je dimnjačarski zanat 1931. godine u Jastrebarskom, nakon čega je radio kao dimnjačar u rodnom kraju. Družio se s ljudima iz naprednog sindikalnog i komunističkog pokreta što je utjecalo na njegovo idejno opredjeljenje, kao i na odluku da se pridruži borbi španjolskog naroda. Organiziranim partijskim vezama prebacio se u Španjolsku. Bio je borac bataljona "Georgi Dimitrov" i ratovao na bojištima Španjolske od srpnja 1937. do studenog 1938. godine nakon čega se, na pristanak jugoslavenskih vlasti, vratio u zemlju. Živi temperament i pravdoljubiva narav često ga je dovodila u sukob sa žandarima. Od prvih dana NOP-a aktivno sudjeluje u organiziranju ustanka u svom kraju kao član KPJ. Od 1941. godine nalazi se u partizanskim vojnim jedinicama, i to prvo kao borac u četi "Matije Gubca", a zatim

Prese parte a tutte le battaglie sostenute dalla 15ª e successivamente dalla 129ª Brigata internazionale presso Madrid, sul fronte dell'Aragona, presso Saragozza e Teruel ed in Catalogna. Si distinse particolarmente nei combattimenti di Beladin.

Nel febbraio 1939 passò col suo battaglione il confine ispano-francese, subendo l'internamento nei campi di S. Cyprien, di Gurs e di Argelès-sur-Mer. Nei campi fu animatore dell'attività culturale e sportiva. Nel 1940, rispondendo all'invito del Partito comunista jugoslavo, evase dal campo per rientrare in patria. Raggiunse Marsiglia, s'imbarcò clandestinamente su una nave diretta a Spalato facendo il viaggio, durato sette giorni, nella stiva. Da Spalato raggiunse Jesenice, dove, operando nella clandestinità, svolse un' intensa attività politica quale segretario del Comitato circondariale del Partito comunista jugoslavo.

In seguito all'occupazione tedesca, prese ad organizzare i primi gruppi partigiani nel Gorenjsko e, nel maggio 1941, divenne capo del Comitato militare rivoluzionario per il Circondario di Jesenice. In giugno prese parte alla Conferenza territoriale del PC della Slovenia a Lubiana, nella quale fu decisa l'insurrezione armata. Il 20 luglio, in una conferenza a Jelovica, assunse la direzione dell'insurrezione nel Gorenjsko e, otto giorni dopo, organizzava e comandava la Compagnia partigiana di Jesenice ovvero Compagnia "Ivan Cankar". Nell'agosto divenne comandante del Battaglione "Cankar", col quale prese parte ai combattimenti sulle alture di Obranci-Mežaklje sui monti di Jelovica, alla famosa battaglia di Dragoš e ad altre azioni. Nell'ottobre-novembre 1941 entrò a far parte del Comando partigiano del Gorenjsko e nell'aprile 1942 divenne comandante del I Gruppo di Distaccamenti del Gorenjsko e della Carinzia. Cadde il 9 settembre di quell'anno sulla montagna Lipniška Planina presso Jelovica insieme con altri ventotto partigiani, tutti quelli della Compagnia di scorta del Comando Gruppo Distaccamenti, accerchiati dai Tedeschi. Ferito gravemente, per non cadere vivo in mani al nemico si suicidò attivando una bomba a mano. Fu proclamato eroe popolare il 5 luglio 1951.

G. S.

GRGURIĆ ANDRIJA

Grgurić Andrija, di Franjo, nacque a Lokve, comune di Delnice, nell'anno 1912.

Proveniva da una povera famiglia operaia; sin dai primi anni della giovinezza dovette pensare da solo alla propria esistenza; apprese il mestiere di spazzacamino nel 1931 a Jastrebarsko per svolgerlo nel suo paese natio. Si unì ai sindacalisti progressisti e ai membri del movimento comunista; ciò esercitò notevole influenza sul suo orientamento ideale e sulla sua decisione di aderire alla lotta del popolo spagnolo. Fu trasferito, grazie ai collegamenti di partito, sul suolo iberico, dove militò nel Battaglione "Georgi Dimitrov" dal luglio 1937 al novembre 1938, quando, con il permesso delle autorità iugoslave, rimpatriò. Sin dai primi giorni del Movimento popolare di liberazione prese parte attiva all'organizzazione dell'insurrezione nella sua zona, come membro del Partito comunista iugoslavo. Dal 1941 fu inquadrato nelle unità militari partigiane, nelle quali sfruttò e diffuse le esperienze acquisite nella guerrra di Spagna. Era considerato

kao kurir u štabu 13. primorsko-goranske divizije. Važio je za izuzetno snalažljivog i hrabrog borca, te među borcima i u narodu bio poznat pod imenom Dimnjačar.

Poginuo je 12. studenog 1943. kod Brinja.

V.B.

GRGURIĆ EDO

Rođen je 26. siječnja 1892. u Kupjaku, općina Delnice.

Bio je stolarsku radnik i član URS-ovih sindikata. Od 1934. je član Komunističke partije Jugoslavije. Saznavši za borbu španjolskog naroda, poželio se toj borbi pridružiti. Razgovori s drugovima su se uglavnom odnosili na događaje u Španjolskoj i na mogućnosti odlaska, što u pravilu nije bilo lako ostvariti. Radio je u to vrijeme u Beogradu kao stolarski majstor kod gazde Todora Dukića. Kao dobrom radniku gazda mu je dao dozvolu za odlazak u Francusku, bez koje inače nije mogao dobiti pasoš. Po direktivi Partije i po njenim vezama u kolovozu 1937. stigao je u francusku prijestolnicu gdje je naišao na neke znance iz rodnog Gorskog kotara. Sve ostalo bio je već uhodani put preko Pirineja do Figuerasa i Albacete.

Početkom rujna 1937. stigao je Grgurić u Albacetu, gdje je raspoređen u bataljon "Đuro Đaković" 129. međunarodne brigade. Mjesec dana proveo je na vježbama u selu Casas Ibanes, zatim je upućen na aragonski front.

Jednog jutra u rano proljeće 1938. njegov bataljon "Đuro Đaković" stigao je na položaje oko Morella. Njegova je jedinica odlazila na položaj, a Grgurić je ostao u selu Santa Catarina s desetinom snabdjevača municije koji su pripremili redenike i granate u pozadini. Dok je s drugovima punio mitraljeske redenike, odnekud je doletjela i eksplodirala granata. Grgurića je krhotina granate ranila u glavu, te je slijedećih mjesec dana proveo u bolnici. Krajem jeseni 1938. evakuiran je iz Španjolske u okolicu Pariza. Tamo je zimi 1938/1939. radio na sakupljanju pomoći za Španjolsku. Imao je zadatak da obilazi španjolske izbjeglice i ranjenike koji su ovdje potražili utočište. U to vrijeme još nisu bili sagrađeni logori za španjolske borce, pa ga je francuska policija, s kojom se Grgurić u nekoliko navrata sukobio, osudila na izgon iz Francuske. Međutim, Edo Grgurić ostaje u Francuskoj, iako je u policijskoj kartoteci pored njegovog imena ostalo zabilježeno: "Štetan po francuski narod". Kada ga je slijedeći put uhvatila policija, postojali su već logori, pa je otpremljen u Gurs. Skoro dvije godine proveo je u logorima i zatvorima Francuske. Bio je u Gursu, Argelesu i St. Cyprienu sve do 16. lipnja 1940. godine, kada je od brata dobio deset dolara, promijenio ih kod prodavačice naranča, koja je povremeno dolazila na žicu, podijelio novac s drugovima Vojom Milošević em, Tihom Kragulnikom i Alojzom Kunejom, te zajedno s njima pobjegao iz logora. Neko vrijeme lutali su po okolnim šumama, a onda su se podijelili u grupe. Grgurić je dospio u Marseille. Međutim, već prve noći uhvatila ga je policija na spavanju i zatvorila zbog skitnje. U zatvoru St. Peter odležao je mjesec dana, nakon čega je pušten uz dozvolu boravka mjesec dana u Francuskoj. Ali, već nakon osam dana uhapšen je u kavani "Ćošak", koju je u Marseilleu vodila neka Crnogorka. Ovog puta bio je zatvoren u ploveći zatvor, na brodu "Masiliu" usidrenom u marsejskoj luci. Nakon 20 dana preselili su ga u logor u Perpignanu. Tu je Grgurić ponovo dobio novac od brata, ali je bio pohranjen u blagajni logora. Saznavši da oni koji se javljaju za rad u Njemačkoj

un esperto e valoroso combattente. Cadde nell'anno 1943, nei pressi di Brinje; la sua morte colpì profondamente tutti i suo commilitoni.

V.B.

GRGURIĆ EDO

Grgurić Edo, di Pavle, ebbe i natali il 26 gennaio 1892 a Kupjak, comune di Delnice.

Era di professione falegname, nonché membro dell'Unione dei sindacati operai indipendenti. Nel 1934 fu assunto nel Partito comunista della Jugoslavia; venuto a conoscenza della lotta del popolo spagnolo, maturò l'idea di unirvisi. I discorsi che faceva con i compagni vertevano in genere sugli avvenimenti della Spagna e sulle possibilità di partire, cosa che di norma non era facile. In quel tempo fu occupato a Belgrado in qualità di mastro-falegname presso il datore di lavoro Todor Dukić. Siccome era un bravo operaio, il padrone gli rilasciò il permesso di recarsi in Francia, senza il quale era impossibile ottenere il passaporto. Su direttiva del partito, grazie ai collegamenti di quest'ultimo, nell'agosto del 1937 raggiunse la capitale francese, dove incontrò certi conoscenti del Gorski kotar natio; il rimanente percorso fu compiuto varcando i valichi già noti dei Pirenei sino a Figueras e ad Albacete.

Agli inizi di settembre 1937 Grgurić arrivò ad Albacete e venne inquadrato nel Battaglione "Đuro Đaković" della 129ª Brigata internazionale. Trascorse un mese di addestramento nel villaggio di Casas Ibañez e quindi fu spedito sul fronte aragonese.

Un mattino degli inizi della primavera 1938 il suo battaglione raggiunse le postazioni situate attorno a Morella; la sua unità prese posizione; Grgurić rimase nel villaggio di Santa Caterina con la squadra addetta al rifornimento delle munizioni, che preparava le cartuccere e la granate nelle retrovie. Mentre riempiva con i compagni le cartuccere delle mitragliatrici, da qualche parte sopraggiunse ed esplose una granata; una scheggia colpì Grgurić alla testa ferendolo; fu quindi ricoverato in un ospedale per un mese. Alla fine dell'autunno 1938, Grgurić venne evacuato dalla Spagna nelle vicinanze di Parigi, dove, dall'inverno 1938 al 1939, operò nella raccolta degli aiuti da inviare in Spagna. Aveva il compito di far visita ai fuorusciti e ai feriti spagnoli, che lì avevano trovato asilo. In quel tempo non funzionavano ancora i campi di concentramento per i combattenti spagnoli e, perciò, la polizia francese, in cui Grgurić si era imbattuto più volte, lo espulse dalla Francia. Però Edo Grgurić non se ne andò, anche se nella cartoteca della polizia, accanto al suo nome, era stata posta la postilla: "Pericoloso per il popolo francese". Quando cadde nelle mani della polizia la volta successiva, i campi di concentramento erano stati già allestiti e quindi venne internato a Gurs. Grgurić trascorse quasi due anni nei campi e nelle carceri francesi; fu a Gurs, ad Argelès e a S. Cyprien fino al 16 giugno del 1940. In seguito riuscì a raggiungere Marsiglia. Però già la prima notte venne sorpreso dalla polizia a dormire all'aperto e fu rinchiuso per vagabondaggio. La permanenza nel carcere di S. Pierre si protrasse per un mese; fu quindi rilasciato con il permesso di soggiorno in Francia valido per trenta giorni; però non erano trascorsi neppure otto giorni che venne fermato. Quella volta fu rinchiuso in un carcere galleggiante, ovvero sulla nave "Marsiglia", ancorata in quel porto. Dopo venti giorni di detenzione, venne trasferito nel campo di concentramento di Perpignano. Ben pre-

dobivaju svoj novac, Grgurić se prijavio. Kada je trebalo krenuti, novac mu je bio u džepu, ali mu se u Njemačku nije išlo, te je ponovo vraćen u logorsku baraku. Uskoro je pobjegao iz logora, no ponovo je uhvaćen i upućen u poljsku četu na rad. Nedugo iza toga dobio je otpusnicu i budući da je imao novac uputio se u Jugoslaviju. U Monacu su ga, međutim, skinuli s vlaka i vratili u Francusku. U drugom pokušaju, u rujnu 1941, uspio je preko Rijeke i Šušaka doći kući u Kupjak. Tu se Grgurić povezao s organizatorima NOP-a i organizirano radio za NOB sve dok nije bio kompromitiran, pa su ga u lipnju 1942. Talijani odveli u internaciju. U internaciji je bio sve do kapitulacije Italije. U rujnu 1943. vratio se kući, gdje je nastavio raditi za NOB sve do oslobođenja zemlje. Bio je predsjednik Narodnooslobodilačkog odbora za Kupjak i obavljao razne odgovorne dužnosti. Poslije rata radio je u Građevnom poduzeću kao skladištar rezane građe sve do odlaska u penziju.

E. Grgurić nosilac je "Partizanske spomenice 1941."

Umro je u veljači 1970. godine u Kupjaku.

V. B.

GROTAN DOMENICO

Rođen je 26. lipnja 1900. godine u Poreču, od oca Raimonda i majke Caterine Ivancich. Po zanimanju mehaničar, komunista. Godine 1922. otišao je u Trst. Tu je bio bez posla i stalnog prebivališta, pa je postao sumnjiv policiji koja mu je na sve načine nastojala podmetnuti da je sudjelovao u subverzivnim akcijama. Kotarski sud u Puli osudio ga je 30. rujna 1926. godine na mjesec i deset dana zatvora, jer se nije pridržavao mjera o predostrožnosti.

Kada je Komunistička partija stavljena van zakona, Domenicu Grotanu se izgubio trag. Kasnije, policija je doznala da živi u Torinu pod imenom svoga brata Giovannija koji tada nije bio poznat policiji. U Torinu je ostao do kolovoza 1930. godine i namjestio se u tvornici FIAT. Zatim je ilegalno prešao u Francusku i nastanio se u Annecyu, u pokrajini Savoy. Tu se učlanio u mjesnu sekciju Socijalističke stranke koja je tada bila podijeljena u više struja i frakcija. Grotan je pripadao maksimalističkoj struji. Kada je 1931. godine zbog nediscipline isključen iz stranke, preselio je u Marseille i pristupio Komunističkoj partiji Francuske. Isticao se velikom aktivnošću, pa ga je fašistička policija smatrala "opasnom osobom". Njegovo ime evidentirano je kod pograničnih organa i upisano u Bilten subverzivnih osoba koje treba hapsiti. U rujnu 1932. otišao je na Korziku u namjeri da vrši intenzivnu propagandu radi osnivanja sekcije Komunističke partije. U Bastiji je pošao u Generalni talijanski konzulat i prijavio nestanak pasoša koji mu je 1926. godine izdala Kvestura u Puli. Bio je to naivan, ali uzaludan pokušaj da legalizira svoj boravak u Francuskoj, jer je konzulat kategorički odbio njegovu molbu. Bez dokumenata, vratio se u Marseille gdje se lakše živjelo u ilegalnosti. Dok je boravio u tom velikom francuskom industrijskom centru, tj. do kraja 1936. godine, nastavio je raditi u Komunističkoj partiji.

U kolovozu 1936. godine antifašistička emigracija u Marseilleu bila je u punom stanju pripravnosti uslijed događaja u Španjolskoj, pa je oduševljeno prihvatila poziv Dolores Ibarruri da se pritekne u pomoć španjolskom narodu u odbrani Republike. Na

sto ritentò di fuggire senza successo; fu mandato a lavorare nella speciale compagnia del campo. Non molto dopo ottenne il foglio di via, e, siccome aveva del denaro, si diresse verso la Jugoslavia. A Monaco lo fecero scendere dal treno e rientrare in Francia. Gli riuscì di arrivare a Kupjak con il tentativo successivo, passando attraverso Fiume e Sušak, nel settembre del 1941. Ritornato nel paese natio, Grgurić si collegò con gli organizzatori del Movimento popolare di liberazione, per il quale lavorò finché non fu scoperto e rinchiuso dalle autorità italiane (giugno 1942) in un campo di concentramento; lì Grgurić rimase sino alla capitolazione dell'Italia e, nel settembre del 1943, ritornò a casa per continuare l'attività nella Lotta popolare sino alla liberazione del paese. Fu presidente del Comitato di liberazione di Kupjak; ricoprì numerosi incarichi di responsabilità. Alla conclusione del conflitto s'impiegò nell'azienda edile in qualità di magazziniere del legname fino al collocamento a riposo.

Edo Grgurić fu insignito della "Medaglia commemorativa partigiana 1941"; morì nel febbraio del 1970, a Kupjak.

V.B.

GROTAN DOMENICO

Nacque a Parenzo, il 26 giugno 1900, da Raimondo e Caterina Ivancich. Di professione meccanico, comunista. Nel 1922 si trasferì a Trieste, dove, disoccupato e senza dimora fissa, destò il sospetto della polizia. Si cercò in tutti i modi di coinvolgerlo in azioni sovversive. Il 30 settembre 1926 il pretore di Pola lo condannava ad 1 mese e 10 giorni di reclusione per trasgressione alla vigilanza.

Con la messa al bando del Partito comunista Domenico Grotan si rendeva irreperibile. In seguito la polizia venne a conoscenza della sua presenza a Torino sotto il nome del fratello Giovanni, ch'era allora incensurato. A Torino rimase fino all'agosto 1930, trovando impiego per breve tempo alla FIAT. Espatriato, poi, clandestinamente in Francia, si stabiliva ad Annecy, una località della Savoia, dove entrava a far parte della sezione locale del Partito socialista francese, che allora era smembrato in più correnti o frazioni. Grotan militava nella corrente massimalista. Espulso dalla sezione nel 1931 per indisciplina, si trasferiva a Marsiglia e si iscriveva al Partito comunista francese. Ben presto si rivelò militante attivissimo, tanto da essere ritenuto dalla polizia fascista "elemento pericoloso". Il suo nome venne perciò iscritto nella Rubrica di frontiera e nel Bollettino delle ricerche-supplemento sovversivi. Nel settembre 1932 raggiungeva la Corsica per intraprendere un'intensa propaganda con lo scopo di costituire una sezione del Partito comunista. A Bastia si presentò al Consolato Generale d'Italia, denunciando lo smarrimento del passaporto rilasciatogli nel 1926 dalla Questura di Pola. Ebbe un categorico rifiuto; si trattò, in effetti, di un tentativo abbastanza ingenuo di legalizzare la propria posizione in Francia. Sprovvisto di documenti, rientrò a Marsiglia, dove era più facile condurre la vita di illegale. Durante la permanenza in quel grosso centro industriale francese, che si protrasse fino alla fine del 1936, continuò la sua attività in seno al Partito comunista.

Nell'agosto 1936 l'emigrazione antifascista a Marsiglia era in piena agitazione per quello che stava succedendo in Spagna e accolse con entusiasmo l'appello inviato via

inicijativu grupe antifašista, u kojoj se nalazio i Puljanin Riccardo Rohregger, osnovan je odbor za upućivanje dobrovoljaca u Španjolsku. Krajem prosinca 1936. D. Grotan otputovao je u Španjolsku, te je 4 siječnja 1937. godine stigao u 12. internacionalnu brigadu. Dodijeljen je 2. četi bataljona "Garibaldi" koja se upravo borila za obranu Madrida. S tom jedinicom borio se do njenog raspuštanja u rujnu 1938. godine. Ranjen je dva puta: 26. lipnja 1937. za vrijeme bitke u Huesci i 14. veljače 1938. godine na frontu u Zaragozi.

Treba također spomenuti da je u travnju 1937. godine bio u 3. bataljonu brigade "Garibaldi" u činu narednika. Intendant bataljona bio je tada poručnik Domenico Segala iz Rovinja.

Kada se fizički oporavio, premješten je na front na rijeci Ebro gdje su u međuvremenu bile stigle 11., 12., 13., 14., i 15. internacionalne brigade. One su tada morale u svoje redove prihvatiti znatan broj španjolskih boraca kako bi se dobrovoljci što bolje slili s republikanskom vojskom i ujedno popunile praznine nastale uslijed velikih gubitaka. Ova mjera pokazala se veoma svrsishodnom, jer su se za vrijeme bitke na rijeci Ebro (od srpnja do rujna 1938. godine) borci internacionalnih brigada i borci španjolske republikanske vojske takmičili u junaštvu, disciplini i samoprijegoru.

Osmog rujna 1938. godine. D. Grotan povučen je sa fronta jer je teško ranjen. U knjizi "La Spagna brucia" G. Calandrone piše: "Devetog rujna 1938. godine grupa od dvadeset garibaldinaca 2. i 3. bataljona napada u četiri sata u jutro kotu 467. Fašisti bježe glavom bez obzira, uvjereni da imaju posla s čitavom našom divizijom. Četiri sata kasnije, dvadeset hrabrih boraca moralo se povući da ne bi bili opkoljeni".

Grotan je, vjerovatno, ranjen u toj bitci. U nedostatku drugih i točnijih pojedinosti, može se pretpostaviti da je umro u nekoj poljskoj bolnici.

Domenico Grotan ostao je vjeran svojoj zakletvi da će se do smrti boriti za odbranu Republike, za slobodu i demokratske tekovine španjolskog naroda.

B. F. - O. P.

HORVAT LADISLAV

Roden u Rijeci (Zamet) 12. rujna 1911. Radnik i mornar, jugoslavenski državljanin, sa stanom u Rijeci. Tu je pohađao talijansku osnovnu školu. Od dječačkog doba požrtvovno je radio u ilegalnim antifašističkim redovima. Kada je 1930. otkriven, osuđen je na dvije godine zatvora. U određeno doba spremno se odazvao pozivu jugoslavenskog konzulata, uputivši se u Jugoslaviju, gdje je odslužio regularni vojni rok u Štipu, (Makedonija) u 23. pješadijskom puku, od 15. travnja 1932. do 25. studenog 1933, a onda se vratio u Rijeku.

Iako još mlad, iskustvo ga je naučilo da ne bi mogao podnijeti diktatorske režime Italije i stare Jugoslavije. Stoga je u prosincu 1933. emigrirao u Francusku; prema jednoj verziji — s jugoslavenskim pasošem, a prema drugoj — ukrcavši se ilegalno na jedan brod u Sušaku, koji je polazio za Tunis.

radio da Dolores Ibarruri ad accorrere in aiuto del popolo spagnolo e a difendere la Repubblica. Su iniziativa di un gruppo di antifascisti, fra i quali il polese Riccardo Rohregger, si costituì un comitato per l'invio di volontari in Spagna. Alla fine di dicembre 1936 Domenico Grotan partiva per la Spagna ed il 4 gennaio 1937 raggiungeva la 12ª Brigata internazionale (veniva assegnato alla II Compagnia del Battaglione "Garibaldi") che si trovava impegnata nella difesa di Madrid. Con quell'unità combatté fino al suo scioglimento avvenuto nel settembre 1938. Fu ferito due volte e precisamente il 26 giugno 1937 nel corso della battaglia di Huesca, e il 14 febbraio 1938 sul fronte di Saragozza.

Va ricordato ancora che nell'aprile del 1937 egli faceva parte del III Battaglione della Brigata "Garibaldi" e rivestiva il grado di sergente. Intendente del battaglione era allora il tenente Domenico Segala (di Francesco) di Rovigno.

Ristabilitosi fisicamente, veniva trasferito sul fronte dell'Ebro, dove erano affluite l' 11ª, 12ª, 13ª, 14ª e 15ª Brigata internazionale, che dovettero accogliere nei propri reparti un numero considerevole di combattenti spagnoli per amalgamare meglio i volontari con l'esercito repubblicano e per compensare le numerose perdite subite. Quel provvedimento si dimostrò quanto mai opportuno,poiché internazionalisti e spagnoli durante la battaglia dell'Ebro (luglio-settembre 1938) gareggiarono in eroismo, disciplina e spirito di sacrificio.

L'8 settembre 1938 Domenico Gortan venne ritirato dal fronte, perché gravemente ferito. G. Calandrone in "La Spagna brucia" racconta: "L'8 settembre 1938 un gruppo di novanta garibaldini del secondo e terzo battaglione attaccano, alle quattro del mattino, la quota 467. I fascisti fuggono precipitosamente, convinti di avere a che fare, per lo meno, con una nostra divisione. Quattr'ore dopo i novanta ardimentosi debbono ritirarsi per evitare l'accerchiamento". Fu probabilmente in quell'azione che venne ferito. In mancanza di altri particolari più precisi possiamo ipotizzare il suo decesso in uno degli ospedali da campo.

Domenico Grotan rimase fedele al giuramento di battersi fino all'estremo sacrificio per difendere la Repubblica, la libertà e le conquiste democratiche del popolo spagnolo.

B. F. - O. P.

HORVAT LADISLAV

È nato a Fiume (Zamet) il 12 settembre 1911. Di professione era bracciante e marinaio; cittadino jugoslavo ma dimorante a Fiume dove frequentò la scuola elementare italiana. Sin da ragazzo si prodigò operando nelle file antifasciste clandestine. Scoperto, nel 1930 fu arrestato e condannato a due anni di reclusione. All'età prestabilita rispose prontamente alla chiamata alle armi da parte del Consolato jugoslavo recandosi in Jugoslavia, dove prestò regolare servizio militare a Štip nel 23 Reggimento di fanteria, dal 15 aprile 1932 fino al 25 novembre 1933, per far quindi ritorno a Fiume.

Benché giovane, l'esperienza fatta gli insegnò che non avrebbe potuto resistere ai regimi dittatoriali instaurati sia in Italia che in Jugoslavia. Perciò nel dicembre 1933 emigrò in Francia, munito di passaporto jugoslavo (secondo altre fonti invece egli s'imbarcò clandestinamente a Sušak su un piroscafo in rotta per la Tunisia).

Nakon što ga je više puta francuska policija protjeravala zbog njegove intenzivne antifašističke aktivnosti, koju je razvijao među emigrantima, 23. srpnja 1936. signalizirana je njegova prisutnost u Španjolskoj, u Barceloni, na samom početku građanskog rata. On je 25. srpnja već otišao na aragonski front i sudjelovao u bitci kod Setama, pa je u jednoj dnevnoj zapovijesti bio pohvaljen za hrabrost. Prema informaciji talijanske policije, Horvat je služio u "crvenim redovima kao anarhista". Osim toga, "bio je uključen u kolonu "Karl Marx", koja se 1936. nalazila u Madridu". 25. studenog iste godine bio je unaprijeđen u čin poručnika. U knjizi "Španija 1936-1939." navedeno je da je poginuo u srpnju 1936. Iz dokumenta njegove jedinice, međutim, proizlazi da je 12. prosinca 1938. bio u Centru za demobilizaciju u Torellu. U srpnju 1939. talijanska policija je uhvatila njegovo pismo upućeno majci u Rijeku, u kojem piše da je u Francuskoj u lošim materijalnim prilikama i bez posla. Danas živi u Parizu.

L. G.

ILIĆ — GILLI ANTONIO

O tom simpatičnom i skromnom istarskom antifašisti postoji poznata fotografija koja ga prikazuje kako s harmonikom u ruci stoji i pjeva usred grupe mladih, veselih španjolskih boraca. Zato su ga svi njegovi suborci internacionalnih brigada nazivali Toni Harmonika.

Antonio Ilić-Gilli rođen je u Fažani (Pula) 24. siječnja 1896. godine. Po zanimanju ribar, bio je iz siromašne obitelji i već u mladosti isticao se svojim naprednim idejama, te pripadao KP Italije. Godine 1922. ukrcao se kao mornar na brodove tršćanske plovidbe "Tripcovich". Kada je 1924. godine brod "Edda" pristao u američku luku San Francisco, iskrcao se u nadi da će u toj zemlji naći bolje zaposlenje i time pomoći svojoj obitelji (ženi i kćerkama) koja je bila ostala u Fažani. Nije dobio dozvolu boravka, pa je ilegalno živio sve do 1930. godine kada je otkriven i vraćen natrag u domovinu. No, umjesto da stigne u Italiju, gdje je carevao fašizam, zaustavio se u Francuskoj. U pulskoj Kvesturi već je bio evidentiran kao "opasan i aktivan komunist".

U Parizu je radio najponižavajuće poslove samo da bi mogao kući poslati nešto novaca. Tri puta su mu u Francuskoj uručili nalog da napusti zemlju. Uvijek ga je uspio izigrati, sve dok nije dobio izgon. U međuvremenu buknuo je u Španjolskoj građanski rat, pa je u studenom 1936. godine stupio u internacionalne brigade i to u jedinicu "Picelli" 12. brigade "Garibaldi". Bio je slabog zdravlja, pa je dodijeljen na rad u kuhinji. To ga nije spriječilo da sudjeluje u mnogim oružanim akcijama, kao što to navodi G. Calandrone u knjizi "La Spagna brucia" ("Španjolska gori"). Bio je na svim frontovima i "u najtežim časovima znao je sačuvati vedrinu i unositi veselje među drugove. Uvijek je nosio sobom harmoniku i svirao borbene i narodne pjesme".

Po povratku u Francusku, u veljači 1939. godine, interniran je u logore St. Cyprien, Gurs, Argelès-sur-Mer i Vernet. Ostala su mnoga pisma koja je Antonio Ilić-Gilli iz emigracije slao ženi, kćerkama i ostaloj rodbini. Neka su napisana u Španjolskoj, ali su datirana i pečaćena u Francuskoj gdje se nalazila ilegalna dostavna adresa "Crvene pomoći". Da se ne bi pobudila sumnja, posredstvom spomenute adrese slane su novčane pošiljke obitelji, no pulska Kvestura je redovito plijenila novac, a i pisma.

Dopo essere stato espulso dalla polizia francese per la sua intensa attività antifascista svolta tra gli emigrati, il 23 luglio 1936 venne segnalata la sua presenza in Spagna, a Barcellona, proprio all'inizio della guerra civile. Il 25 luglio partì per il fronte aragonese participando alla battaglia di Setamo, nella quale si distinse per il suo coraggio e valore. Secondo informazioni provenienti dalla polizia italiana L. Horvat militò nelle "file rosse come anarchico". Inoltre "sarebbe stato incorporato nella colonna — Carlo Marx che si trova nel 1936 a Madrid". Il 25 novembre dello stesso anno venne promosso al grado di tenente. Nel libro "Španija 1936-39" è citato come caduto nel luglio 1936. Ma nei documenti di reparto figura presente al Centro di smobilitazione di Torella il 12 dicembre 1938. Nel luglio 1939 la polizia italiana intercettò una sua lettera che aveva inviato alla madre a Fiume, nella quale rilevava di trovarsi in cattive condizioni economiche e senza lavoro in Francia, dove tutt'ora dimora.

L. G.

ILIĆ — GILLI ANTONIO

Di questo simpatico e modesto antifascista istriano è rimasta una celebre foto che lo ritrae in mezzo ad un gruppo di combattenti di Spagna: volti giovani, puliti, schietti come lui che canta accompagnandosi con la fisarmonica. E così infatti i commilitoni delle brigate internazionali lo chiamavano: Toni Armonica.

E' Antonio Ilić-Gilli, nato a Fasana (Pola) il 24 gennaio 1896, pescatore. Di povera famiglia, noto sin da giovane per le sue idee progressiste, militando anche nel Partito comunista italiano; nel 1922 prese la via del mare navigando per conto della triestina "Tripcovich". Nel 1924 disertò la nave "Edda", che aveva fatto scalo a San Francisco, sperando di migliorare la propria condizione e quella della propria famiglia (moglie e figlio) rimasta a Fasana con un lavoro meglio remunerato negli Stati Uniti. Ma non ottenendo il permesso di soggiorno vi rimase clandestino fino al 1930, quando, scoperto, venne rimpatriato. Ma egli, invece di far ritorno in Italia, dove imperava il fascismo, si trasferì in Francia. Presso la Questura di Pola era già schedato come "pericoloso e attivo comunista".

A Parigi esercitò i più umili mestieri per mandare qualche soldo a casa. In Francia per ben tre volte ricevette l'ordine di allontanamento dal Paese riuscendo sempre ad eluderlo, fino a quando non venne espulso. Intanto era scoppiata la guerra civile in Spagna e nel novembre 1936 si arruolò nelle Brigate internazionali (formazione "Picelli" della 12ª Brigata "Garibaldi"). Ma, cagionevole di salute, fu addetto alla fureria, reparto cucina; ciò non gli impedì di partecipare ad azioni militari, come risulta da una citazione di G. Calandrone in "la Spagna brucia". Fu su quasi tutti i fronti e "nei momenti più difficili seppe apportare una nota di allegria tra i compagni. Aveva con sè sempre la sua fisarmonica e con questa intonava e accompagnava i canti popolari e di lotta".

Rientrato in Francia nel febbraio 1939, venne internato nei campi di St. Cyprien, di Gurs, di Argelès-sur-Mer e di Vernet.

Di Antonio Ilić-Gilli rimangono anche diverse lettere inviate dall'esilio alla moglie, alle figlie e ad altri parenti. Alcune di queste furono scritte durante la guerra di Spagna, ma son datate e timbrate in Francia, dove figurava il recapito illegale del "soc-

Protjeran je u Italiju 28. kolovoza 1941, a 27. listopada iste godine osuđen je na pet godina konfinacije na otoku Ventotene. Poslije 8. rujna 1943. godine sudjelovao je u narodnooslobodilačkoj borbi. U ožujku 1944. godine Nijemci su ga zarobili i odveli u logor u Dachau, gdje je umro. Dva njegova brata, aktivisti NOP-a u Fažani, također su odvedena u nacističke logore smrti.

A. D.

JAKOVAC MARTIN

Rođen je 11. studenog 1906. u Lokvama, općina Delnice.

Osnovno školovanje završio je u rodnom mjestu. Izučio je krojački zanat, ali se njime nije bavio. Revolucionarnim radom, kao simpatizer KPJ, počeo se baviti 1934. Vijesti o zbivanjima u Španjolskoj i borbi španjolskog naroda, za koje je saznao cijeli svijet, stizale su i u Martinovo mjesto, zaokupljale njegov revolucionarni duh i odluka je pala! Zatražio je 1937. dozvolu za rad u Francuskoj, pribavivši prethodno garanciju da ga u Francuskoj čeka posao. Takve garancije, u vrijeme kada se rat u Španjolskoj rasplamsavao, stizale su u Lokve od Lokvaraca koji su se već nalazili u Francuskoj i tražili mogućnost odlaska u Španjolsku kako bi se borili na strani republikanaca. Tako i Jakovac stigavši u Francusku 10. svibnja 1937. traži put i način da se domogne Španjolske. Mijenjao je mjesta boravka te se u Noionu našao s Brankom Manceom članom KPJ koji je u Francuskoj radio na okupljanju jugoslavenskih dobrovoljaca za borbu na strani Španjolske Republike. On ga je uputio u mjesto Snippes, gdje se, stigavši tamo, sreo sa još nekim svojim mještanima. S njima je ubrzo otišao u Pariz odakle su organizirano s grupom od oko 150 ljudi preko Pirineja 10. listopada 1937. stigli u Albacetu. Tu su raspoređeni u jedinice i Martin Jakovac je dodijeljen vodu za vezu bataljona "Georgi Dimitrov". Tridesetak kilometara od Albacete u Casas Ibañesu proveo je kraće vrijeme na vježbama i prvim satovima vojne obuke. Ubrzo je uslijedio put na jug i bitke na Estramaduri, oko Almadena i tamošnjih rudnika žive. Zatim je "Dimitrov" prebačen na aragonski front. Smjenjivale su se teške bitke kod Morella, Pobleta, San Matea i drugih mjesta. U ljeto 1938. našla se 129. internacionalna brigada, u čijem su sastavu bili bataljoni "Georgi Dimitrov" i "Đuro Daković", na desnoj strani Ebra, na položajima prema Valenciji, i trebali zaustaviti širenje fašističkog klina prema Valenciji. Početkom srpnja došao je iz Teruela najteži udarac za branitelja Republike. Oko Linaresa i grebena Peña Marco vodile su se ogorčene borbe u kojima su ostavili živote mnogi Jugoslaveni. Početkom 1939. Jakovac je s grupom interbrigadista bio povučen s fronta. Čekali su prijelaz u Francusku. Naime, vlada Narodnog fronta povukla je dobrovoljce iz Španjolske, očekujući da to učine i Francovi plaćenici, međutim oni nisu odlazili. Tih dana u Figueresu održao je govor Slobodan Mitrov i obrazložio da se, bez obzira na odluku Narodnog fronta, pokuša spasiti Republika. Jakovac je nakon ovog poziva, poput mnogih interbrigadista, još jednom uzeo oružje u ruke i u novoformiranoj jedinici krenuo prema Barceloni, ali u Barcelonu nikad nisu ušli. Grad je pao fašistima u ruke i time je sudbina Republike bila određena. Ponovo je uslijedilo desetodnevno pješačenje od Barcelone do demarkacione linije na Pirinejima.

corso rosso". Si tratta certamente di un espediente per far pervenire alla famiglia alcuni vaglia postali senza destare sospetti; denaro questo che verrà regolarmente sequestrato (come le lettere) dalla Questura di Pola.

Estradato in Italia il 28 agosto 1941, il 27 ottobre dello stesso anno veniva condannato a cinque anni di confino e destinato a Ventotene. Dopo l'8 settembre 1943 partecipò alla lotta partigiana. Preso dai Tedeschi, nel marzo 1944 fu deportato a Dachau, dove morì. Altre due suoi fratelli, attivisti del movimento popolare di Liberazione a Fasana, furono pure deportati dai nazisti nei campi di sterminio.

A.D.

JAKOVAC MARTIN

Jakovac Martin, di Tomo, nacque l'11 novembre 1906 a Lokve, comune di Delnice.

Compì gli studi elementari nel paese natio; apprese il mestiere di sarto, ma non lo esercitò. Cominciò a dedicarsi al lavoro rivoluzionario, come simpatizzante del Partito comunista iugoslavo, nel 1934. Le notizie, che giungevano pur nel paese natio di Martin, in merito agli avvenimenti spagnoli e alla lotta di quel popolo nota al mondo intero, pervasero il suo spirito rivoluzionario e il dado fu tratto! Nel 1937 chiese il permesso di recarsi a lavorare in Francia, dopo aver ottenuto previamente la necessaria garanzia. Tali garanzie, quando divampò la guerra sul suolo iberico, venivano spedite dai lavoratori di Lokve che si trovavano già in Francia in attesa di passare in Spagna a battersi a fianco dei repubblicani. Così, pure Jakovac, raggiunta la Francia il 10 maggio 1937, si diede da fare per arrivare nella penisola iberica; cambiò residenza e s'incontrò a Noion con Branko Mance, membro del Partito comunista iugoslavo, che aveva il compito di raccogliere i volontari iugoslavi per la lotta a favore della Repubblica spagnola. Egli lo inviò nella località di Snippes, dove, una volta pervenutoci, trovò alcuni altri suoi compaesani. Con essi raggiunse Parigi, da dove, in modo organizzato, con un gruppo di circa centocinquanta persone, superati i Pirenei giunse il 10 ottobre 1937 ad Albacete. Lì vennero inquadrati nelle varie unità e Martin Jakovac fu assegnato al Plotone collegamenti del Battaglione "Georgi Dimitrov". Trascorse un breve periodo di addestramento a Casas Ibañez, a trenta chilometri da Albacete, e le prime ore del servizio militare. Seguirono poco dopo la marcia verso il sud e le battaglie in Estremadura, attorno ad Almadena e alla miniera di mercurio. Successivamente il Battaglione "Dimitrov" fu spostato sul fronte aragonese. Si alternavano gli aspri scontri attorno a Morella, a Pablito, a San Matteo e ad altre località. Nell'estate del 1938 la 129ª Brigata internazionale, alla quale erano aggregati i Battaglioni "Georgi Dimitrov" e "Djuro Djaković", era stata dislocata alla destra del fiume Ebro, sulle posizioni guardanti Valenza; bisognava arrestare il cuneo fascista avanzante in direzione della città. Agli inizi di luglio venne inferto, da Teruel, il più grave colpo ai difensori della Repubblica; attorno a Linares e alla cresta di Peña Marco si svolsero aspri combattimenti, in cui persero la vita molti iugoslavi. Agli inizi del 1939 Jakovac, con un gruppo di volontari, venne richiamato dal fronte; li attendeva il trasferimento in Francia. Infatti il governo del Fronte popolare aveva ritirato i volontari dalla Spagna, sperando che lo facessero pure i mercenari di Franco; invece ciò non avvenne. Quei giorni a Figueras tenne un discorso Slobodan Mitrov e

U Francusku je Jakovac prešao s interbrigadistima 12. veljače 1939. gdje su bili smještani u logor Argeles-sur-Mer. Tu je ostao oko dva mjeseca, zatim bio prebačen u Gurs, močvarni logor. U Gursu je ostao do ljeta 1940, a zatim je prebačen u Camp de Vernet, pa u logor blizu Marseilla odakle je početkom travnja 1941. pobjegao zajedno s Ivanom Lencom, Veljkom Kovačevićem i Brankom Spasićem. Bijeg iz logora pripremio je Laza Latinović koji je bio partijska veza u Marseillu. Prema daljnim uputstvima javio se na vezu u Parizu gdje mu je savjetovano da se uputi na rad u Njemačku, a odatle da koristi veze za prebacivanje u domovinu. U Njemačkoj je ostao do svibnja 1942. radeći na pruzi i čišćenju željezničkih stanica. U ljeto 1942. vratio se u Lokve i odmah počeo suradivati s NOP. Od srpnja 1943. pa sve do 15. svibnja 1945. bio je borac NOV s činom poručnika. Martin Jakovac odlikovan je s više odlikovanja.

Umro je 26. kolovoza 1970. godine u Lokvama.

V. B.

JARDAS EDO

Rodio se u Zametu, općina Rijeka, 30. siječnja 1901. godine. Otac mu je bio stolarski radnik, a od 1912. godine vlasnik male trgovine željeznom robom. Nakon završene osnovne škole, Jardas pohađa niže razrede gimnazije u Sušaku, a od 1915-1919. godine trgovačku školu u Celju. Od 1919. do 1926. godine radi kao službenik.

Početkom 1926. godine odlazi kao ekonomski emigrant u Kanadu. Tu najprije radi kao sezonski radnik na održavanju transkanadske željeznice, a na jesen iste godine odlazi u Vancouver. U pacifičkim prašumama, koje su gutale neograničenu radnu snagu, radi kao šumski radnik. U tim teškim radnim uvjetima, u kojima je svaki zahtjev radnika uvrštavan na "crnu listu" poslodavca, sazrijeva klasna i politička svijest E. Jardasa. On čita marksističku literaturu i često prisustvuje uličnim agitacionim sastancima Komunističke partije Kanade. Često im daje i novčane priloge. Krajem 1928. godine postaje kandidat, a u ožujku 1929. godine član KP Kanade. Odmah se uključuje u svestranu partijsku i sindikalnu aktivnost. Zadužen je da organizira među šumskim radnicima strukovni sindikat (Workers Unity League), a nešto kasnije isti sindikat među radnicima u ribarskoj industriji. Od jeseni 1930. godine organizira u napredne sindikate rudare rudnika bakra Anyox na granici Aljaske, u kojemu je u to vrijeme radilo oko pet stotina Jugoslavena. Slijedeće godine ga KP šalje u Toronto gdje je pod ilegalnim imenom Ivan Ilić nastavio svoju djelatnost kao urednik naprednih novina jugoslavenskih radnika, lista "Borba". Radi progresivnih političkih ideja koje je "Borba" širila, bila su prethodna dva urednika uhapšena (Tomo Čačić i Petar Žapkar). Na toj će dužnosti Jardas ostati do odlaska u španjolsku republikansku armiju. Osim uredničkih poslova,

asserì che, indipendentemente dalla decisione presa dal Fronte popolare, bisognava tentare di salvare la Repubblica. Jakovac, a quell'invito, come molti altri volontari, riprese in pugno le armi e con le unità neocostituite si diresse verso Barcellona, in cui però non poterono mai entrare; la città infatti era caduta nelle mani dei fascisti e così il destino della Repubblica era stato segnato. Seguì una nuova marcia di dieci giorni da Barcellona al confine sui Pirenei.

Jakovac passò in Francia con i volontari il 12 febbraio 1939; venne internato nel campo di concentramento di Argelès, dove rimase circa due mesi; quindi fu spostato a Gurs. Vi soggiornò sino all'estate del 1940, quando fu trasferito al campo di Vernet, e, in seguito, a quello situato nei pressi di Marsiglia, da dove, agli inizi di aprile 1941, fuggì insieme con Ivan Lenac, Veljko Kovačević e Branko Spasić. La fuga era stata preparata da Lazar Latinović, che faceva da collegamento con il partito a Marsiglia. Conformemente alle istruzioni ricevute successivamente, si presentò al punto di collegamento di Parigi, dove gli fu consigliato di andare a lavorare in Germania, e di lì, sfruttando i collegamenti già stabiliti, rimpatriare. Rimase in Germania fino al maggio del 1942, occupato nelle ferrovie, addetto alla pulizia della stazione. Nell'estate del 1942 fece ritorno a Lokve e cominciò subito a collaborare con il movimento popolare di liberazione. Combatté con il grado di sottotenente dal luglio del 1943 al 15 maggio del 1945. Martin Jakovac fu insignito di varie onorificenze.

Morì il 26 agosto del 1970, a Lokve.

V. B.

JARDAS EDO

Jardas Edo ebbe i natali a Zamet, comune di Fiume, il 30 gennaio 1901; suo padre faceva il falegname; nel 1912 divenne proprietario di un piccolo negozio di ferramenta. Assolta la scuola elementare, Jardas frequentò le classi inferiori del liceo di Sušak e dal 1915 al 1919 l'Istituto tecnico commerciale di Celje. Dal 1919 a 1926 lavorò come impiegato.

Agli inizi del 1926 emigrò in Canada, dove dapprima lavorò come addetto alla manutenzione della ferrovia transcanadese; nell'autunno del medesimo anno si trasferì a Vancouver come tagliaboschi nelle foreste del Pacifico, che assorbivano illimitatamente manodopera. In quelle difficili condizioni di lavoro, in cui ogni rivendicazione collocava il lavoratore nella "lista nera" del datore di lavoro, maturò la coscienza politica classista di Edo Jardas. Leggeva la letteratura marxista e spesso interveniva ai comizi pubblici del Partito comunista del Canada, a cui versava pure contributi in denaro. Alla fine dal 1928 divenne candidato e nel marzo del 1929 membro del Partito comunista canadese; si dedicò subito a una molteplice attività di partito e sindacale. Fu incaricato di organizzare tra i boscaioli il sindacato di categoria (Workers unity league), e, un po' più tardi, il medesimo sindacato tra i lavoratori dell'industria ittica. Nell'autunno del 1930 organizzò nel sindacato progressista i minatori della miniera di rame di Anyex sul confine con l'Alasca, nella quale, in quel periodo, erano occupati circa cinquecento iugoslavi. L'anno seguente venne inviato dal partito a Toronto, dove, con il falso nome di Ivan Ilić, continuò la propria attività come redattore del giornale d'avanguardia dei lavoratori iugoslavi "Borba"; infatti i due precedenti redattori (Tomo

uključen je i u druge agitaciono-političke poslove. Među ostalim, organizira i vodi partijsku školu za jugoslavenske radnike. Veći broj polaznika te škole je zajedno s njim otišao na bojišta Španjolske.

Izbijanjem španjolskog građanskog rata, u dogovoru i po direktivi CK KP Kanade, Jardas organizira odlazak dobrovoljaca u Španjolsku. Nakon stroge političke i fizičke selekcije, u siječnju 1937. godine, kreću sedamdeset devetoro brodom "Washington" za Francusku. Vođa jugoslavenske grupe je Edo Jardas. U luku Le Havre su stigli 26 veljače. Tu su ih dočekali članovi KP Francuske. Kako im ilegalno prebacivanje preko Pirineja nije uspjelo, članovi KP Francuske im omogućavaju odlazak iz luke Marseille španjolskim brodom "Legaspe". U Barcelonu su stigli 17. ožujka. Iz Barcelone su otputovali u prihvatni centar internacionalnih brigada Albacete, a zatim u frontovsku bazu Madrigueras. Poslije nekoliko dana su upućeni na ratište Jarame, da popune u borbama desetkovani bataljon "Georgi Dimitrov". Nakon desetak dana Jardas je premješten s fronta u oficirsku školu, u blizini grada Pozzo Rubio. Nakon završetka dvomjesečnog kursa, kao poručnik španjolske armije, imenovan je za komandira mitraljeske čete u bataljonu "Georgi Dimitrov". Pri obilasku mitraljeskih gnijezda je ranjen u ruku i poslije liječen nedaleko grada Figueras. Nakon toga je komandir čete "Mackenzi-Papineau", američkog bataljona "Washington-Lincoln". Istakao se u bitki za oslobođenje sela Villânueva de la Cañada, u jurišu na stratešku kotu Moscquito. Sudjelovao je u bitki kod sektora Pardillo-Las Rosas. Pri drugom napadu na kotu Moscquito, posebno se istakla 3. četa pod komandom E. Jardasa, a on je teško ranjen metkom u gležanj lijeve noge. Time prestaje njegovo aktivno sudjelovanje u ratu, a i funkcija sekretara sekcije partijskih prganizacija u internacionalnim brigadama pri CK KP Španjolske. S gangrenom u nozi, liječen je u bolnici "Universidad" međunarodne Crvene pomoći u Mursiji, gdje su liječeni ranjenici internacionalnih brigada. Poslije je, s ostalim teškim ranjenicima, bio u bolnicama Katalonije (Mataro, Sanda Colona de Farnes). Krajem 1938. godine je s grupom ranjenika evakuiran u Francusku, u vrijeme kada tu još nisu postojali logori za španjolske dobrovoljce.

Oporavivši se, u Parizu je nekoliko mjeseci čekao pasoš za odlazak u Moskvu, gdje je trebao pohađati međunarodnu Lenjinsku školu. Živi pod ilegalnim imenom Müller. S Titom ga u Parizu povezuje Prežihov Voranc, a tada prvi put susreće i Borisa Kidriča i Dušana Kvedera. Uoči odlaska za Sovjetski Savez dobiva direktivu KP Kanade da se vrati, jer im je nužno potreban u daljnjem političkom radu.

Vrativši se, Jardas među našim radnicima u Kanadi tumači međunarodni karakter borbe španjolskog naroda i njezino značenje u daljnjoj borbi protiv fašizma. Radi pogoršanja procesa u koštanoj srži noge koja mu je ranjena u Španjolskoj, mora se podvrći operaciji. Noga mu je amputirana. Nakon oporavka nastavlja svoje revolucionarno djelovanje.

Uređuje partijska glasila "Slobodnu misao" i "Novosti". Izbijanjem drugog svjetskog rata, rad KP Kanade je zabranjen, a time i izlaženje sve progresivne štampe. Jardas tada radi na ilegalnom izdavanju "Informativnog biltena", a legalno na stvaranju sredstava za održavanje partijske tiskare "Slobodne misli". Godine 1941. preuzima dužnost glavnog tajnika progresivnog pokreta jugoslavenskih emigranata, kasnije nazvanog "Pokret za pomoć staroj domovini", koji te iste godine prerasta u Vijeće kanadskih južnih Slavena. Godine 1942. je biran na kongresu KP Kanade u Centralni

Čačić e Petar Žapkar) erano stati arrestati per le concezioni politiche progressiste diffuse da quel quotidiano. Svolse tale mansione sino alla partenza per l'Armata repubblicana spagnola. Oltre ad espletare i compiti di redattore, si era incluso in altre azioni di agitazione politica; a tale proposito organizzò e guidò la scuola di partito per gli operai iugoslavi; la maggior parte dei frequentanti si recò con lui sui campi di battaglia spagnoli.

Quando scoppiò la guerra civile in Spagna, in accordo e su direttiva del Comitato centrale del Partito comunista canadese Jardas divenne organizzatore dell'invio di volontari in terra spagnola. Dopo una severa selezione politica e fisica, nel gennaio del 1937, settantanove di loro salparono con la nave "Washington" per la Francia; capo del gruppo iugoslavo era Edo Jardas. Approdarono nel porto di Le Havre il 26 gennaio; erano ad attenderli membri del Partito comunista francese. Siccome non era riuscito il loro trasferimento clandestino attraverso i Pirenei, i membri del Partito comunista francese resero loro possibile la partenza dal porto di Marsiglia con la nave spagnola "Legaspe". Raggiunsero Barcellona il 17 marzo; da lì vennero mandati al centro di raccolta delle Brigate internazionali di Albacete e quindi alla base per il fronte di Madrigueras. Dopo una breve sosta di alcuni giorni passarono al campo di battaglia dello Jarama a colmare i vuoti provocati dagli scontri nel decimato Battaglione "Georgi Dimitrov". Trascorsi dieci giorni, Jardas venne inviato dal fronte alla scuola ufficiali sita nelle vicinanze della città di Paso Rubio. Alla conclusione del corso durato due mesi, con il grado di sottotenente dell'Armata spagnola, fu nominato comandante della Compagnia mitraglieri del Battaglione "Dimitrov". Durante un sopralluogo fatto ai nidi di mitragliatrici venne ferito alla mano e quindi ricoverato poco lontano dalla città di Figueras. In seguito divenne comandante della Compagnia "Mackenzie-Papineau" del Battaglione americano "Washington-Lincoln". Si distinse nella battaglia per la liberazione del villaggio di Villanueva de la Cañada, nel corso dell'assalto alla quota strategica Moscquito. Prese parte agli scontri nel settore Pardillo — Las Rosas. Durante il secondo attacco alla quota Moscquito si fece onore in particolare la III Compagnia al comando di Edo Jardas; egli stesso fu gravemente ferito da una pallottola dum-dum al malleolo della gamba sinistra. Perciò dovette finire la sua attiva presenza al fronte e la funzione di segretario di sezione delle organizzazioni di partito delle Brigate internazionali operanti presso il Comitato centrale del Partito comunista spagnolo. Con la cancrena alla gamba venne ricoverato nell'ospedale "Universidad" del Soccorso rosso internazionale di Murcia, riservato ai feriti delle Brigate internazionali. In seguito, fu trasferito con gli altri feriti negli ospedali della Catalogna (Mataro, Santa Colonna de Farnes). Verso la fine del 1938 venne evacuato con un gruppo di feriti in Francia nel periodo in cui non erano stati ancora allestiti i campi di concentramento per i volontari di Spagna.

Mentre era convalescente, attese a Parigi alcuni mesi il rilascio del passaporto per andare a Mosca a frequentare la scuola internazionale Lenin. Viveva sotto il falso nome di Müller. A Parigi venne collegato con Tito da Prežihov Voranc; allora incontrò per la prima volta Boris Kidrić e Dušan Kveder. Alla vigilia della partenza per l'Unione Sovietica ricevette la direttiva del Partito comunista canadese di rientrare, perché era indispensabile per l'ulteriore attività politica.

Fatto ritorno, Jardas si mise a illustrare ai nostri lavoratori in Canada il carattere mondiale della lotta del popolo spagnolo e la sua importanza per l'ulteriore confronto con il fascismo. A causa dell'aggravarsi dei processi presenti nel midollo osseo del piede

komitet, a ponovo će ga birati i 1946. godine. Te godine prisustvuje Sveslavenskom kongresu u Beogradu. Po povratku u Kanadu preuzima rukovodstvo Vijeća kanadskih južnih Slavena, u svrhu intenzivnije mobilizacije fondova za pomoć FNRJ i agitiranja za masovni povratak ekonomskih emigranata u domovinu. U Kanadi ostaje do 1948. godine, a tada se vraća u Jugoslaviju.

Na poziv CK KPJ prisustvuje kao gost V. kongresu KPJ. U kolovozu 1948. godine je postavljen za pomoćnika ministra vanjske trgovine. Na toj dužnosti je do ožujka 1950. godine, kada je imenovan za savjetnika i opunomoćenog ministra ambasade FNRJ u New Delhiu. Želeći raditi u bazi, po vlastitoj želji povučen je s te dužnosti krajem iste godine. Tada dolazi u Rijeku i u Oblasnom NOO-u za riječku oblast je povjerenik za turizam i ugostiteljstvo. Nakon rasformiranja oblasnih odbora 1951. godine, postaje predsjednik Gradskog narodnog odbora u Rijeci, a 1953. godine je izabran za predsjednika Kotarskog narodnog odbora u Rijeci. Na toj dužnosti je do 1959. godine, dajući svojim velikim iskustvom snažan doprinos razvoju grada. U to vrijeme Rijeka među prvim gradovima u Jugoslaviji dobiva najsuvremeniji urbanistički plan, intenzivirajući naročito stambenu izgradnju. Zahvaljujući tome značajno su se popunili stručni kadrovi u gradu i time ubrzao i privredni razvoj. Od 1959. godine Jardas je na dužnosti predsjednika Savezne komore za ugostiteljstvo. Na toj je funkciji do odlaska u mirovinu 1964. godine. Od tada do smrti živi u Rijeci, baveći se i dalje aktivno društveno-političkim radom.

Za svoj revolucionarni i društveno-politički rad E. Jardas je odlikovan devet puta. Nosilac je "Partizanske spomenice 1941." Imao je čin razervnog majora JNA.

Od povratka u Jugoslaviju 1948. godine bio je član KPJ. U CK SKJ je biran na Šestom, Sedmom i Osmom kongresu SKJ. Bio je član Savjeta Republike.

Edo Jardas je umro u Rijeci u noći između 25. i 26. srpnja 1980. godine.

S. M. R.

al quale era stato ferito in Spagna, dovette sottomettersi ad un intervento chirurgico; gli fu amputato il piede. Rimessosi, riprese la propria opera rivoluzionaria.

Redasse i giornali di partito "Slobodna misao" (Libero pensiero) e "Novosti" (Notizie). Lo scoppio del secondo conflitto mondiale pose nell'illegalità il lavoro del Partito comunista canadese e di conseguenza pure l'uscita della sua stampa. Jardas allora curò la pubblicazione clandestina dell' "Informativni Bilten" (Bilten informativo); si occupò legalmente del reperimento dei mezzi necessari per il mantenimento della tipografia del partito "Slobodna misao". Nel 1941 assunse l'incarico di segretario principale del movimento progressista degli immigrati iugoslavi, denominato in seguito "Movimento per l'aiuto agli Slavi del Sud canadesi", che in quello stesso anno si trasformò in "Consiglio degli Slavi del Sud canadesi". Al Congresso del Partito comunista del Canada, tenutosi nell'anno 1942, fu eletto membro del suo Comitato centrale e rieletto pure in quello del 1946. In quel medesimo anno intervenne al Congresso panslavo di Belgrado; ritornato in Canada, assunse la direzione del Consiglio degli Slavi del Sud canadesi, allo scopo di intensificare la raccolta di fondi destinati alla Repubblica socialista federativa di Jugoslavia e la propaganda per il rimpatrio in massa degli emigrati. Rimase in Canada fino al 1948, quando rientrò in Jugoslavia.

Su invito del Comitato centrale del Partito comunista iugoslavo partecipò, in qualità di ospite, al V Congresso; nell'agosto del 1948 fu nominato viceministro del commercio estero. Ricoprì tale incarico sino al marzo 1950, quando gli fu assegnata la carica di consigliere e ministro plenipotenziario della R.F.S.J. a Nuova Delhi. Desiderando operare alla base, su sua richiesta personale, venne richiamato alla fine di quel medesimo anno. Allora raggiunse Fiume, per svolgere la sua attività nel Comitato regionale popolare con la funzione di fiduciario per il turismo e l'industria alberghiera. Quando i comitati regionali popolari furono sciolti nel 1951, divenne presidente del Comitato popolare cittadino di Fiume; ricoprì tale carica fino al 1959, concorrendo efficacemente con la sua vasta esperienza allo sviluppo della città. In quel periodo Fiume fu tra le prime città iugoslave ad avere un proprio piano urbanistico, grazie al potenziamento degli investimenti, in particolare nel campo degli alloggi. Ciò permise di far affluire nella città gli esperti necessari e di intensificare la sua crescita economica. Jardas fu presidente dal Consiglio federale per l'industria alberghiera dal 1959 al collocamento a riposo, avvenuto nel 1964; da quel momento fino alla morte visse a Fiume, dedicandosi attivamente all'attività sociopolitica.

Per l'opera rivoluzionaria e sociopolitica a Edo Jardas furono conferite nove onorificenze, tra le quali la Medaglia commemorativa partigiana 1941; aveva il grado di maggiore della riserva dell'armata popolare iugoslava.

Dal suo rimpatrio, avvenuto nel 1948, era divenuto membro del Partito comunista iugoslavo; era stato eletto nel Comitato centrale al sesto, settimo e ottavo Congresso. Fu membro del Consiglio della Repubblica.

Edo Jardas morì a Fiume, nella notte tra il 25 e il 26 luglio 1980.

S. M. R.

JOKOVIĆ BOGDAN

Rođen je 7. prosinca 1913. godine u Rijeci. Po zanimanju bio je radnik. U Španjolsku otišao je kolovoza 1937. godine iz Beograda s većom grupom dobrovoljaca. Borio se u redovima 129. internacionalne brigade, a jedno vrijeme u njoj obavljao je dužnost brigadnog osmatrača. Poginuo je 14. srpnja 1938. godine na aragonskom frontu.

M.S.

JUGO JOAKIM

Rođen je 6. ožujka 1915. u selu Blažići, Viškovo, općina Rijeka. Osnovnu školu pohađao je u Viškovu. Od 1927. godine živio je s majkom Ivanom u Rijeci, gdje je izučio ličilački zanat. 1934-1935. godine odlazi na rad u zapadnoevropske zemlje, gdje se uključuje u napredni radnički pokret. Nije moguće utvrditi u kojim je zemljama radio, međutim, izbijanjem građanskog rata u Španjolskoj zatiče se tamo. Radi kao rudarski radnik i stupa u redove španjolskih dobrovoljaca boreći se protiv fašista do 1939. godine, kada zajedno s ostalim interbrigadistima napušta Španjolsku. Pretpostavlja se da je bio u francuskim logorima. 30. studenog 1942. godine stiže u Opatiju gdje mu tada živi majka. Ovdje se uključuje u narodnooslobodilački pokret i čini se da učestvuje u rujanskom općenarodnom ustanku naroda Istre. Sredinom rujna prelazi na Kastavštinu; 28. rujna 1943. imenovan je za komandanta novoosnovanog Riječkog bataljona. U sastavu II sušačko-kastavskog partizanskog odreda Riječki bataljon vodio je uspješne borbe, posebno za vrijeme njemačke ofanzive "Istra" početkom listopada 1943, ali je bio razbijen. J. Jugo i dalje ostaje na raspolaganju Operativnom štabu za Istru koji ga naredbom od 15. veljače 1944. postavlja za komandira novoformirane 4. talijanske čete 1. istarskog bataljona, koji djeluje na Rovinjštini. Poginuo je kao borac 2. bataljona I partizanskog odreda "Učka" u borbi protiv Nijemaca 25. svibnja 1944, na području Učke.

V.Š.

JUNG FRANCESCO

Pulski antifašista Pietro Renzi, jedan od pokretača oslobodilačkog pokreta na teritoriju općine Pula, u više navrata spominjao je ime ličnosti antifašističkog borca Francesca Junga. U članku "Gloria ai caduti" ("Slava palim borcima") u knjizi "Garibaldini in Spagna" ("Garibaldinci u Španjolskoj"), publicirane u Madridu 1937, Jung je označen kao nestao borac talijanske čete bataljona "Dimitrov".

Francesco Jung rođen je u Puli 1897. godine. U siječnju 1937. dobrovoljno je pristupio španjolskoj vojsci i bio doznačen bataljonu "Dimitrov" 15. internacionalne brigade, na čije je čelo postavljen Vladimir Ćopić. Rečeni Bataljon bio je formiran u Malorci i među njegovim borcima, većim dijelom mladićima iz balkanskih zemalja, govorilo se 12 jezika.

JOKOVIĆ BOGDAN

Jković Bogdan nacque il 7 dicembre 1913, a Fiume; era operaio. Partì per la Spagna nell'agosto del 1937 da Belgrado con un consistente gruppo di volontari. Militò nelle file della 129ª Brigata internazionale; per un certo lasso di tempo vi ricoprì l'incarico di osservatore di brigata. Cadde il 14 luglio 1938 sul fronte dell'Aragona.

M.S.

JUGO JOAKIM

Nacque il 6 marzo 1915 nel villaggio di Blažići, Viškovo, comune di Fiume. Frequentò la scuola elementare a Viškovo; dal 1927 visse con la madre Ivana a Fiume, dove apprese il mestiere di imbianchino. Nel 1934-35 andò a lavorare nei paesi dell'Europa occidentale, dove si incluse nel movimento operaio progressista; non è possibile accertare in quali paesi abbia lavorato, però lo scoppio della guerra civile in Spagna lo colse in quel paese, occupato come minatore; aderì alle file dei volontari spagnoli e combatté contro i fascisti sino al 1939, quando, assieme ad altri delle brigate internazionali, abbandonò la Spagna. Si presuppone che sia stato nei campi di concentramento francesi; il 30 novembre 1942 però giunse ad Abbazia, dove viveva la madre. Lì s'inserì nel movimento di liberazione nazionale e sembra che abbia preso parte all'insurrezione generale settembrina del popolo istriano. Verso la metà del mese di settembre si trasferì nel Castuano; il 28 settembre 1943 fu nominato comandante del neocostituito battaglione fiumano. Nell'ambito del secondo distaccamento partigiano della zona Sušak-Castua il battaglione istriano sostenne aspri scontri, specialmente durante l'offensiva tedesca "Istria" della prima metà di ottobre 1943, ma fu sbaragliato. Jugo continuò a rimanere a disposizione del Comando operativo per l'Istria, che, con ordinanza del 15 febbraio 1944, lo nominò comandante della neocostituita IV Compagnia italiana del I Battaglione istriano, operante sul territorio di Rovigno. Cadde come combattente del II Battaglione del I Distaccamento partigiano "Učka", affrontando i Tedeschi il 25 maggio 1944 nella zona del Monte Maggiore.

V.Š.

JUNG FRANCESCO

L'antifascista polese Pietro Renzi, uno dei promotori del movimento di liberazione sul territorio del comune di Pola, ebbe modo di ricordare in più d'una occasione la figura del combattente antifranchista Francesco Jung. Nel capitolo "Gloria ai caduti" del volume "Garibaldini in Spagna", pubblicato a Madrid nel 1937, Jung è segnalato tra i dispersi della Compagnia italiana del Battaglione "Dimitrov".

Nacque a Pola nel 1897. Nel gennaio 1937 si arruolò volontario in Spagna e venne assegnato al Battaglione "Dimitrov" della 15ª Brigata internazionale, alla cui guida politica venne posto Vladimir Ćopić. Il suddetto battaglione venne costituito a Malcora e fra i suoi combattenti, in maggioranza giovani provenienti dai paesi balcanici, si parlavano ben 12 lingue.

All'alba del 9 febbraio 1937 la 15ª Brigata partì per il fronte di Madrid dopo esser

U zoru 9. veljače 1937. brigada se uputila na madridski front, nakon što ju je pozdravio Luigi Longo. Treba potsjetiti da su 6. siječnja 1937. fašisti napali madridski front sa tri kolone u pravcu La Maranosa, San Martino de la Vega i Ciempozuelos, uspjevši da probiju prvu republikansku liniju. Fašisti iznenadili su republikance, koji su u pozadini koncentrirali trupe i ratni materijal za ofenzivu i okruženje fašističkih jedinica, koje su napadale na Madrid. Srećom je republikanska komanda mogla priteći odmah u pomoć spomenutim trupama. Smjesta je u prvu liniju bilo poslano nekoliko brigada, i to 11., 12., 14., i 15. brigada. Obrana Madrida pretstavljala je najvažniju bitku, koja je bila na centralnom španjolskom frontu te se završila sa neuspjehom fašističke ofenzive.

15. brigada s bataljonom "Dimitrov" rasporedila se niz cestu između Morata de Tajuña i S. Martin de la Vega, praktično na sektoru najjačeg neprijateljskog pritiska. Borci "Dimitrova" ponijeli su se herojski, odbivši pravovremeno svaki fašistički nasrtaj. Upravo u jednoj od tih akcija F. Jung bio je ubijen, zajedno s desecima hrabrih boraca.

B. F. - O. P.

JURANIĆ OSKAR

Rođen je 11. listopada 1909. godine u Rijeci. Otac Antun bio je privatni činovnik, a majka Marija kućanica. Nastojali su da i pored skromnih prihoda pruže svoj svojoj djeci, a imali su ih četvero, odgovarajuće obrazovanje. Tako je Oskar polazio pučku školu u Sušaku (1916-1920), te u istom mjestu i klasičnu gimnaziju (1920-1928). Kao srednjoškolac, zbog svoje antifašističke djelatnosti, bio je proganjan od talijanskih fašista koji su držali pod svojom vlašću tadašnju Rijeku (dio grada zapadno od Rječine). Pravni fakultet na zagrebačkom sveučilištu polazio je od 1928-1933. godine, a zatim je od 1. rujna 1933. do 1. lipnja 1934. godine služio vojni rok u školi za rezervne oficire u Bileći. U tijeku boravka na studiju u Zagrebu uključuje se u napredni studentski pokret, a preko školskih praznika i boravaka kod roditelja, s revolucionarnim radničkim pokretom u Sušaku. Zbog takve aktivnosti i svog potpunog opredjeljenja za revolucionarni radnički pokret bio je u Sušaku u siječnju 1933. godine primljen za člana KPJ. Uskoro je izabran i za člana Mjesnog komiteta KPJ za Sušak i člana Okružnog komiteta KPJ za Hrvatsko primorje. U tim partijskim rukovodstvima zadužen je za propagandni rad i umnožavanje partijskih materijala, a zatim i sâm piše za članove KPJ u Hrvatskom primorju instruktivne materijale (KPJ i sindikati i KPJ i kršćansko-socijalni pokret). Daljnju njegovu aktivnost u Sušaku i Hrvatskom primorju onemogućava odlazak na odsluženje vojnog roka u Bileći, ali nije poznato da li je imao mogućnosti partijskog djelovanja u toj sredini. Međutim, pošto se vratio s odsluženja vojnog roka u Sušak 2. lipnja 1934. godine, bio je odmah od sušačke policije uhapšen, jer je u međuvremenu došlo do masovnih provala u partijske organizacije Hrvatskog primorja. Na sušačkoj policiji je teško fizički zlostavljan, ali se hrabro držao i nije nikoga prokazao ili teretio. U jesen 1934. godine na velikom procesu primorskim komunistima pred Okružnim sudom u Ogulinu osuđen je na osnovu Zakona o zaštiti državne bezbjednosti i poretka u državi na kaznu strogog zatvora u trajanju od 16 mjeseci i gubitak građanskih prava u trajanju od tri godine. Također je bio lišen vojnog čina podnarednika i prava na doktorat. Nakon izdržane kazne u ogulinskom zatvoru, vraća se

stata ispezionata da Luigi Longo. Va ricordato che il 6 gennaio 1937 i fascisti attaccarono il fronte madrileno con tre colonne in direzione di La Maranosa, di San Martin de la Vega e di Ciempozuelos, riuscendo a sfondare la prima linea repubblicana. I fascisti colsero di sorpresa i repubblicani che stavano concentrando nelle retrovie truppe e materiale bellico per sferrare l'offensiva ed accerchiare le unità fasciste che premevano su Madrid. Il comando repubblicano, per fortuna, poté ricorrere immediatamente alle truppe suddette. In prima linea vennero immesse con rapidità alcune brigate repubblicane e l'11ª, la 12ª, la 14ª e la 15ª Brigata internazionale. La difesa di Madrid rappresentò la battaglia più importante combattuta sul fronte centrale spagnolo e si concluse con il fallimento dell'offensiva fascista.

La 15ª Brigata con il Battaglione "Dimitrov" si schierò sul tratto di strada tra Morata de Tajuña e S. Martin de La Vega, praticamente nel settore di maggior pressione nemica. I combattenti del "Dimitrov" si comportarono eroicamente respingendo prontamente ogni attacco fascista. Fu proprio in una di quelle azioni che Francesco Jung venne ucciso assieme a decine di valorosi combattenti.

B. F. - O. P.

JURANIĆ OSKAR

Juranić Oskar, di Antun, nacque l'11 ottobre 1909 a Fiume. Suo padre era impiegato, la madre casalinga; avevano quattro figli, ai quali desideravano dare, nonostante le modeste entrate, un'adeguata istruzione. Così Oskar frequentò a Sušak la scuola popolare (1916-1920) e nella medesima sede il liceo classico (1920-1928). Quand'era studente, a causa della sua attività antifascista, era stato perseguitato dai fascisti italiani, che allora tenevano sotto il proprio potere Fiume (la parte della città ad Occidente della Fiumara). Seguì i corsi della facoltà di giurisprudenza a Zagabria dal 1928 al 1933 e quindi prestò servizio di leva dal primo settembre 1933 al primo giugno 1934 presso la scuola per ufficiali di riserva di Bileća. Durante il periodo di soggiorno zagabrese si era incluso nel movimento studentesco progressista e, durante le vacanze scolastiche, quand'era presso i genitori, nel movimento operaio rivoluzionario di Sušak. Grazie a tale attività e alla sua completa dedizione al movimento operaio rivoluzionario, venne assunto nel partito a Sušak nel gennaio del 1933; ben presto fu eletto membro del comitato del Partito comunista della Jugoslavia della città e di quello circondariale per il Litorale croato. Nell'ambito di tali direzioni di partito era responsabile della propaganda e della diffusione del materiale politico; in seguito egli stesso compilò degli articoli di carattere istruttivo per i membri del Partito comunista iugoslavo del Litorale croato ("P.C.J. e sindacati"; "P.C.J. e movimento cristiano-sociale"). La sua azione a Sušak e nel Litorale croato fu interrotta dalla partenza per il servizio militare a Bileća; non si sa se abbia avuto la possibilità di esplicarla in quell'ambiente. Però, terminato il periodo di ferma e ritornato a Sušak il 2 luglio 1934, venne subito arrestato dalla polizia della città, perché nel frattempo erano state effettuate irruzioni in massa nelle sedi delle organizzazioni di partito del Litorale croato. Nella caserma della polizia venne maltrattato gravemente, ma tenne un atteggiamento coraggioso e non denunciò nessuno. Nell'autunno del 1934, al processone dei comunisti del Litorale, svoltosi presso il Tribunale circondariale di Ogulin, venne condannato, ai sensi della Legge per la difesa della sicurezza e dell'ordinamento statale, a sedici mesi di carcere duro e alla perdita

u Sušak gdje mu vlasti čine niz smetnji u vršenju poslova advokatskog pripravnika. Tek na intervenciju Advokatske komore iz Zagreba i osobno dr Iva Politea, omogućena mu je sudska praksa kod jednog sušačkog advokata i kod Kotarskog suda u Sušaku. Od dolaska s robije (2. X 1935) do ponovog hapšenja u studenom 1936. godine O. Juranić uključio se u rad sušačkih komunista, a zatim je bio u uredništvu tjednika Hrvatska misao koji je pokrenulo lijevo krilo HSS-a u Sušaku, a u kojem je KPJ u Sušaku imala znatan utjecaj. Zbog značajne aktivnosti i ličnih sposobnosti na Mjesnoj partijskoj konferenciji KPJ Sušaka u srpnju 1936. godine bio je izabran za člana MK KPJ za Sušak. Zbog te svoje aktivnosti O. Juranić je, kako je već rečeno, ponovo uhapšen s grupom sušačkih članova KPJ u studenom 1936. godine, ali je u nedostatku dokaza oslobođen krivnje od Okružnog suda u Ogulinu ožujka 1937. godine.

Izlaskom iz zatvora O. Juraniću je bio zabranjen daljnji boravak u Sušaku, te je u potrazi za poslom otišao u Zagreb, radeći kraće vrijeme kod Kotarskog suda I, a zatim je radio oko mjesec i po dana u Slav. Požegi, vodeći advokatsku kancelariju dr Tanaya. Iako je u Slav. Požegi boravio kratko vrijeme, povezao se s Martinom Franekićem i zajedno s njim radio je na oživotvorenju direktiva rukovodstva KPJ među lijevo orijentiranim članovima HSS-a. Nakon obavljenog posla u Slav. Požegi, ponovno se vratio u Zagreb, radeći u Kotarskom sudu I. U Zagrebu se učlanio u Savez bankarskih, osiguravajućih, trgovačkih i industrijskih činovnika Jugoslavije, ali zbog skorog odlaska u Španjolsku, u toj sredini nije imao mogućnosti plodnije revolucionarne djelatnosti. Početkom kolovoza 1937. godine otišao je iz Zagreba preko Pariza u Španjolsku, kamo je stigao 9. rujna 1937. Od tada do 9. veljače 1939. u redovima internacionalnih jedinica vršio je raznovrsne vojne i političke dužnosti, te se svojom hrabrošću isticao u mnogim bitkama koje su vođene za obranu Španjolske Republike protiv udruženih fašističkih snaga. Najprije je do 24. listopada 1937. godine u Albaceti u Instrukcionom bataljonu, gdje je bio vodnik voda sastavljenog od Jugoslavena, a zatim je po završetku vježbi upućen u naš bataljon "Đuro Đaković". U njemu je vršio dužnost komandira čete, a zatim radi u Štabu bataljona kao adutant. Istodobno bio je u bataljonu rukovodilac kontraobavještajne službe. Što se tiče partijskih zaduženja, jedno vrijeme bio je sekretar partijske ćelije Štaba bataljona, a zatim dužnost partijskog sekretara vršit će i za vrijeme svog boravka u bolnici u Deniu. S bataljonom "Đuro Đaković" od 26. ožujka do 12. kolovoza 1938. godine, gotovo uvijek u prvoj borbenoj liniji, prošao je niz teških bitaka. Međutim, 12. kolovoza 1938. godine bio je teško ranjen na položaju koji je njegov bataljon držao na planini Peña Blanca (sektor Teruel), te, zatim, odatle upućen na liječenje u bolnicu Alcoy, a zatim u Deniu. U siječnju 1939. godine O. Juranić je s čitavom bolnicom prebačen u Kataloniju i tu se ponovo uključuje u internacionalne brigade (15. brigada), pružajući posljednje otpore fašističkim jedinicama na katalonskom frontu. U toku 9. veljače 1939. godine s velikim brojem vojnika španjolske republikanske vojske prelazi na teritorij Francuske kod granične stanice Perthus i zatim je od francuskih vlasti interniran u logor Argelès sur Mer. Zbog nastojanja da se što bolje povežu i organiziraju Jugoslaveni u logoru, a zatim da se organizirano bore protiv petokolonaša, bio je prokazan francuskoj policiji. Ona je O. Juranića s još jednom grupom drugova zatvorila u tvrđavu Colliour, gdje je bio podvrgnut strahovitim mučenjima. Štrajkom glađu (trajao 8 dana) prisilio je upravu zatvora, da ga prebaci u logor u Agde, gdje su bili internirani većinom Španjolci, a odatle je u lipnju 1939. godine prebačen u logor Gurs, u kojem su bili koncentrirani i jugoslavenski interbrigadisti. U drugoj polovini 1940. godine iz Gursa prebačen je u

dei diritti civili per la durata di tre anni. Fu pure privato del grado militare di sergente e del titolo accademico di dottore. Scontata la pena nel carcere di Ogulin, fece ritorno a Sušak, dove l'autorià gli frappose un'infinità di ostacoli nell'esercizio della sua professione di avvocato principiante; solo grazie all'intevento della Camera degli avvocati di Zagabria e di quello personale del dott. Ivo Politeo gli fu permesso il tirocinio giudiziario presso un avvocato privato e presso il Tribunale distrettuale di Sušak. Dal giorno del suo rientro dalla detenzione (2-X-1935) fino al successivo arresto, avvenuto nel novembre del 1936, Oskar Juranić si dedicò all'attività politica di Sušak, entrando in seguito nella redazione del settimanale "Hrvatska misao" (Pensiero croato), promosso dall'ala sinistra del Partito contadino croato della città e influenzato notevolmente dal Partito comunista iugoslavo. Per la significativa opera svolta e per le capacità personali venne eletto, alla Conferenza locale del Partito comunista iugoslavo di Sušak tenutasi nel luglio del 1936, membro di quel Comitato locale. A causa di quel suo impegno, Oskar Juranić venne, come è stato precedentemente detto, fermato di nuovo con un gruppo di membri del partito della città nel novembre del 1936; però, per insufficienza di prove, fu prosciolto dall'imputazione dal Tribunale circondariale di Ogulin, nel marzo del 1937.

Dimesso dalla casa di pena, ad Oskar Juranić fu interdetta la residenza a Sušak; perciò si trasferì in cerca di lavoro a Zagabria, dove s'impiegò per un breve periodo presso il Tribunale distrettuale e quindi per un mese e mezzo a Slavonska Požega in qualità di tenitore della cancelleria dell'avvocato Tanay. Benché quel soggiorno fosse stato breve, si era collegato con Martin Franekić, per concorrere con lui all'attuazione delle direttive della direzione del Partito comunista iugoslavo fra i membri del Partito contadino croato, orientati a sinistra. Terminato il lavoro a Slavonska Požega, ritornò a Zagabria, al Tribunale distrettuale; lì si iscrisse all'Unione dei bancari, degli assicuratori, degli impiegati commerciali e industriali della Jugoslavia; però, in seguito alla partenza per la Spagna che doveva avvenire ben presto, non ebbe la possibilità di sviluppare un'attività rivoluzionaria feconda in quell'ambiente. Agli inizi dell' agosto 1937 raggiunse da Zagabria e passando per Parigi, la Spagna il 9 settembre 1937. Da quel momento fino al febbraio 1939 ricoprì, nei ranghi delle unità internazionali, varie cariche militari e politiche; si distinse per coraggio in molti combattimenti nella difesa della Repubblica spagnola contro le forze fasciste unite. Dapprima, sino al 24 agosto 1937, operò ad Albacete nel Battaglione di addestramento come capo del plotone formato da Jugoslavi, poi, ad addestramento ultimato, venne aggregato al Battaglione "Duro Đaković" con il grado di comandante di compagnia. In seguito prestò la propria attività nel Comando di battaglione come aiutante; contemporaneamente svolgeva nel battaglione la mansione di dirigente del servizio di controspionaggio. Per quanto concerne gli incarichi di partito, fu per un certo tempo segretario della cellula del comando di battaglione, quindi segretario durante il ricovero nell'ospedale di Deni. Con il Battaglione "Duro Đaković", sempre in prima linea del 26 marzo al 12 agosto 1938, sostenne numerosi scontri cruenti. Però il 12 agosto 1938 fu ferito gravemente, mentre combatteva con il suo battaglione sul monte Peña Blanco (settore di Teruel) e venne ricoverato nell'ospedale prima di Alcoy e poi di Deni. Nel gennaio 1939 Oskar Juranić, con l'intero ospedale, fu traslocato nella Catalogna; lì s'incluse nuovamente nelle Brigate internazionali (15ª Brigata), opponendo da quel fronte le ultime resistenze alle formazioni fasciste. Il 9 febbraio 1939 passò con un grande numero di combattenti dell'Esercito repubblicano spagnolo in territorio francese nei pressi della stazione confinaria di Perthus; quindi venne internato

logor Vernet d'Ariege u kojem je bio do 13. svibnja 1941. godine, dok nije prebačen u Gijon, okupiranu zonu Francuske od strane fašističke Njemačke. U logorima podnosio je sve one patnje kao i svi drugi internirci, a mnoga pisma koja je slao obitelji svjedoče o njegovom čvrstom komunističkom opredjeljenju i moralnoj postojanosti. Tako u pismu upućenog 18. siječnja 1941. godine iz Verneta sestri Nevenki u Sušak Oskar piše:

"Naš je položaj ovdje, dakako, težak, ali je naša ustrajnost jača od svih teškoća. Naša vjera u budućnost i naše dobro raspoloženje ne može da opadne. Može samo da jača naša odlučnost u borbi. Logor je visoka škola životnog iskustva i to će se jednog dana osvetiti onima koji su odgovorni za naš sadašnji težak položaj."

U logorima intenzivno je radio na kulturno-prosvjetnom polju. Organizirano se čitala literatura, držala predavanja s područja različitih društvenih i političkih tema, učili strani jezici (a u tom pogledu O. Juranić bio je pravi poliglot) i uvježbavali dramski i muzički programi. Diletantsku dramsku grupu koju je vodio O. Juranić uvježbala je i prikazala za internirce više kazališnih djela, među kojima i Nušićevo "Sumnjivo lice." Internirci su bili i čvrsto partijski organizirani, a u toku 1941. godine O. Juranić je u svojoj baraci vršio dužnost političkog komesara barake i ujedno je bio član Partijskog komiteta barake.

Svi napori koje je ulagao O. Juranić da se on i njegovi drugovi oslobode iz logora i repatriraju u zemlju ostali su, zbog krajnje neprijateljskog stava vlade Cvetković-Maček prema jugoslavenskim interbrigadistima, bez stvarnog rezultata. Stoga se O. Juranić nadao, da će se možda uspjeti prebaciti u zemlju iz Gijona, ali u tome nije uspio. U Gijonu je bio u logoru do 5. svibnja 1942. godine, kada je s transportom prebačen na rad u njemačko mjesto Fürth i tu je kao pomoćni bravar radio u tvornici za popravak aviona. Tu se uključio u pokret otpora, ali je njegova aktivnost otkrivena, te je 14. listopada 1943. godine uhapšen od Tajne državne policije (Gestapo) i nakon dužih ispitivanja poslan je u koncentracioni logor Dachau, gdje je doveden 8. prosinca 1943. godine. U ovom logoru bio je do 29. travnja 1945. godine, dok nije oslobođen od strane američkih vojnih jedinica. U logoru je radio na osnivanju partijske organizacije među jugoslavenskim logorašima, što mu je i uspjelo u siječnju 1944. godine. Na taj način bilo je moguće izraženije političko djelovanje, te pružanje pomoći bolesnim i slabim drugovima, kao i očuvanje kadrova. S obzirom da je tim radom stekao ugled među logorašima, bio je nakon oslobođenja logora Dachau izabran u Međunarodni komitet zatvornika koji je upravljao životom u logoru, dok nisu logoraši upućeni u svoje zemlje. Posebno je radio na organiziranju jugoslavenskih logoraša u njihovom prebacivanju u zemlju, a s posljednjim transportom u lipnju 1945. godine i sam se vratio u zemlju.

U oslobođenoj zemlji obavljao je više odgovornih dužnosti, a između ostalih, bio je generalni sekretar Ministarstva inostranih poslova FNRJ. Godine 1948. bio je optužen zajedno s jednom većom grupom slovenskih revolucionarnih djelatnika, da je u toku drugog svjetskog rata bio zavrbovan od njemačke Tajne državne policije, te je osuđen od Vojnog suda u Ljubljani krajem travnja 1948. godine na smrt strijeljanjem; ta je osuda i izvršena. Očito je bilo, i u slučaju Juranića, da se optužnica nije temeljila na vjerodostojnim optužnim materijalima, te su stalno postojale inicijative, da se ponovi postupak, oslobodi krivnje i rehabiltira. To je i učinjeno 1976. godine.

M. S.

dalle autorità francesi nel campo di concentramento di Argelès-sur-Mer. Mentre cercava di collegare e organizzare nel modo migliore gli Jugoslavi del campo nella lotta contro gli appartenenti alla quinta colonna fu denunciato alla polizia francese, che lo rinchiuse con un gruppo di compagni nella fortezza di Collioure, dove fu sottoposto a terribili torture. Con uno sciopero della fame, durato otto giorni, costrinse la direzione del carcere a trasferirlo al campo di Agde, dove erano stati internati quasi esclusivamente spagnoli e da lì, nel giugno del 1939, in quello di Gurs, in cui erano stati concentrati i volontari iugoslavi. Nella seconda metà del 1940 passò al campo di Vernet e vi rimase sino al 13 aprile del 1941, quando venne spostato a Gijon, nella zona della Francia occupata dai fascisti tedeschi. Nei campi di concentramento condivise le sofferenze degli altri internati; tutte le numerose lettere inviate alla famiglia testimoniano la sua incrollabile fede comunista e la sua fermezza morale; così nella missiva del 18 gennaio 1941, spedita da Vernet alla sorella Nevenka, a Sušak, Oskar scriveva: "La nostra posizione qui è, ovviamente, dura, ma la nostra tenacia supera ogni difficoltà. La nostra fiducia nel futuro e il nostro ottimismo non possono crollare: possono soltanto consolidare la nostra decisione di continure la lotta. Il campo è una grande scuola di esperienza esistenziale e un giorno tutto ciò ricadrà su coloro che sono responsabili del nostro attuale, difficile destino".

Nei campi di concentramento svolse un'intensa attività culturale-istruttiva; vi si leggeva in modo organizzato, si tenevano conferenze di vario carattere su temi sociali e politici, si studiavano le lingue straniere (a tale proposito Oskar Juranić era un vero poliglotta), si allestivano lavori drammatici e musicali. Il gruppo filodrammatico, diretto da Oskar Juranić, presentò agli internati numerosi pezzi, tra cui pure il lavoro di Nušić "Sumnjivo lice" (Persona sospetta). Gli internati erano organizzati pure come partito; nel corso del 1941 Oskar Juranić ricoprì la funzione di commissario politico della baracca e fu, ad un tempo, membro del rispettivo comitato di partito.

Tutti i suoi tentativi di fuga dal campo assieme ai compagni, per poter così rimpatriare, fallirono a causa dell'atteggiamento ostile assunto dal governo Cvetković-Maček nei confronti dei volontari iugoslavi. Perciò Oskar Juranić sperava di rientrare in patria da Gijon, ma pure tale speranza fu vana. Rimase nel campo di Gijon sino al 5 maggio del 1942, quando venne trasportato a lavorare in Germania, nella località di Furth; fu occupato come aiuto-meccanico nella fabbrica addetta alle riparazioni degli aerei; lì s'incluse nel movimento della Resistenza. La sua attività però venne scoperta e il 14 ottobre del 1943 venne arrestato dalla polizia segreta di stato (Gestapo); dopo lunghi interregatori, fu internato l'8 dicembre del 1943 nel campo di concentramento di Dachau; vi rimase sino al 29 aprile del 1945, quando fu liberato dalle unità militari americane. Nel campo si era dedicato alla costituzione dell'organizzazione di partito tra gli internati iugoslavi, il che avvenne nel gennaio del 1944. In tale modo era possibile operare politicamente in maniera più intensa, porgere aiuto ai compagni ammalati e deboli e conservare i quadri. Dato che con tale attività aveva acquistato prestigio tra i prigionieri, dopo la liberazione dal campo di Dachau era stato eletto nel Comitato internazionale degli internati che dirigeva la vita interna fino al momento del rimpatrio. Curò in particolare il rientro in patria degli internati iugoslavi; egli rimpatriò con l'ultimo trasporto nel giugno del 1945. Ricoprì numerosi incarichi dopo la liberazione; fu tra l'altro segretario generale del Ministero degli affari esteri. Nel 1948 fu accusato assieme a un notevole gruppo di rivoluzionari sloveni di essere stato ingaggiato nel corso della

JURCICH ANTONIO — ANTON

Roden je 22. studenog 1906. godine u Puli, od oca Giuseppea i majke Marije Gustin. Po zanimanju bio je pekar.

U biografskim podacima Antonio-Antona Juricicha s kojima je 1940. godine raspolagala Prefektura u Puli, govori se o njegovoj djelatnosti u Puli prije nego što je 1930. godine ilegalno napustio zemlju. Iz tih podataka ne proizlazi da je bio član bilo koje stranke. Mada je smatrala da nije riječ o naročito istaknutoj osobi, Prefektura je tvrdila da "stalno posjećuje ljude koji su u gradu poznati kao protivnici fašizma i kao osobe socijalističko-komunističkih tendencija". Govori se, također, o njegovoj subverzivnoj propagandnoj djelatnosti.

Živio je u Puli, u rejonu Kastanjer koji je bio jezgra većeg broja komunista. U travnju 1930. godine ilegalno je prešao u Francusku i tako izbjegao da zajedno s ostalim pulskim antifašistima bude uhapšen nakon poznatih događaja vezanih uz proces i smrtnu presudu Vladimiru Gortanu. Treba spomenuti da je na putu za Francusku prešao granicu kod Sušaka i prošao kroz Jugoslaviju, Austriju i Švicarsku. Nakon kraćeg boravka u Parizu, preselio se u Toulouse, u departmanu Haute Garonne. Tada počinju i za njega sve one nevolje kojima su bile izložene osobe koje su ilegalno došle u Francusku. Stalno je bio pod paskom mjesne policije. Bavio se raznim povremenim poslovima, seleći iz mjesta u mjesto. Za njegov boravak u Toulouseu brzo su saznale i talijanske konzularne vlasti u Francuskoj. Ministarstvo unutrašnjih poslova saopćilo je 18. rujna 1930. godine talijanskoj ambasadi u Parizu njegovu adresu i upoznalo s mjerama za nadzor njegove djelatnosti i njegova kretanja.

Njegovu antifašističku djelatnost za vrijeme boravka u Francuskoj neposredno potvrđuju nadležne talijanske vlasti. One su ga 19. veljače i 20. srpnja 1938. godine upisale u Bilten potjera prevratnika uz opasku: "Riječ je o opasnoj subverzivnoj osobi koja vrši komunističku djelatnost i koju treba uhapsiti." Dana 1. rujna 1936. godine prešao je s ostalim drugovima francusko-španjolsku granicu i stigao najprije u Perpignan, Figueras i, zatim, u Albacete, gdje se nalazio centar za regrutaciju dobrovoljaca u internacionalne brigade. Odmah je dodijeljen pomoćnim službama 12. brigade "Garibaldi", u vojničku kuhinju. Sudjelovao je sa svojom jedinicom u svim bitkama do kraja 1938. godine. U siječnju 1939., nakon povlačenja internacionalnih brigada, ponovo se vratio u Francusku. Koristeći svoja ranija poznanstva, uspio je u prvi čas izbjeći internaciju u logorima, pa je stigao u Toulouse. Tu je ilegalno živio do kraja iste godine. Tada ga je francuska policija uhapsila, jer nije posjedovao nikakve dokumente i odvela ga u koncentracioni logor Vernet. Talijanski generalni konzul u Parizu obavijestio je 30. studenog 1939. godine telegramom Prefekturu u Puli da je Antonio-Anton Jur-

seconda guerra mondiale dalla Polizia segreta di stato e quindi condannato dal Tribunale supremo di Lubiana, alla fine di aprile del 1948, alla pena di morte mediante fucilazione; e per poco la condanna non venne eseguita. E' evidente che, pure nel caso di Juranić, l'accusa non poggiava su materiale degno di fede; infatti varie furono le iniziative rivolte al rinnovo del procedimento giudiziario, alla scarcerazione e alla riabilitazione, il che avvenne nel 1976.

M.S.

JURCICH ANTONIO — ANTON

Nacque a Pola, il 22 novembre 1906, da Giuseppe e Maria Gustin; di professione era panettiere.

Nel 1940 la R. Prefettura di Pola stilava una nota biografica su Antonio-Anton Jurcich soffermandosi sulla sua attività svolta a Pola nel periodo ancedente al suo espatrio, avvenuto nel 1930. In questa nota egli non figurava iscritto ad alcun partito e la Prefettura, pur non ritenendolo una figura di primo piano, lo considerava "frequentatore assiduo di persone note in città per la loro posizione ostile nei confronti del fascismo e di tendenze social-comuniste". Non mancano poi gli accenni alla sua attività nella propaganda sovversiva.

Abitava a Pola nel rione di Castagner, il quale poteva contare su un buon nucleo di antifascisti. Nel 1930 (aprile) espatriò clandestinamente in Francia, evitando che la polizia lo arrestasse assieme ad altri antifascisti polesi in seguito ai noti fatti della condanna a morte di Vladimir Gortan. Va ricordato che, dopo aver varcato il confine presso Sušak, attraversò la Jugoslavia, l'Austria, la Svizzera, per riparare, come detto, in Francia. Dopo un breve periodo di residenza a Parigi si trasferì a Tolosa, nell'Alta Garonna. Da quel momento iniziarono anche per lui le vicissitudini che tribolarono gli emigrati clandestini, sottoposti al costante controllo della polizia locale, impiegati in lavori saltuari e costretti a continui spostamenti da una località all'altra. Ben presto la sua presenza a Tolosa venne controllata dalle autorità consolari italiane in Francia. Il 18 settembre 1930 il Ministero degli Interni notificava all'Ambasciata italiana di Parigi il suo indirizzo e le disposizioni concernenti il controllo della sua attività e dei suoi spostamenti.

L'attività antifascista svolta durante la sua residenza in Francia venne direttamente confermata dalle autorità competenti italiane, che il 19 febbraio ed il 20 luglio 1938 iscrivevano il suo nome nel Bollettino dei ricercati sovversivi quale "pericoloso sovversivo responsabile di attività comunista; da arrestare". Il 1 settembre 1936, assieme ad altri suoi compagni, varcava la frontiera franco-spagnola raggiungendo Perpignano, Figueras ed infine Albacete, centro di reclutamento dei volontari per le Brigate internazionali. Venne immediatamente incorporato nella 12ª Brigata "Garibaldi" e precisamente nei servizi ausiliari, quale addetto alla cucina da campo. Con il suo reparto partecipò a tutti i combattimenti che l'unità succitata sostenne fino alla fine del 1938. Nel gennaio 1939 rientrò in Francia in seguito al ritiro dalla Spagna delle Brigate internazionali. Sfruttando le conoscenze allacciate precedentemente riuscì ad evitare in un primo momento l'internamento, raggiungendo Tolosa, dove visse illegalmente fino al novembre dello stesso anno, quando, arrestato dalla polizia francese perché sprovvisto

cich uhapšen i da se borio u Španjolskoj na strani crvene milicije. Na osnovu čl. 21 Sporazuma o primirju između Italije i Francuske, izvršena je u logoru Vernet identifikacija Talijana koji su internirani iz političkih razloga. Među ovima nalazio se i Antonio-Anton Jurcich, pa je Generalna direkcija za javnu sigurnost 3. travnja 1941. godine zatražila da bude prisilno vraćen u domovinu. Francuska policija ga je 31. kolovoza 1941. izručila talijanskim pograničnim vlastima koje su ga odmah prebacile u Pulu. Pošto je podvrgnut saslušanju, policija ga je uputila u konfinaciju na otok Ventotene 27. listopada 1941. Odmah nakon pada fašizma, 26. kolovoza 1943. godine, ponovo se našao na slobodi i nastanio se u južnoj Italiji koju su već bile oslobodile savezničke angloameričke trupe. Vratio se u svoju rodnu Pulu u svibnju 1945. godine i od tada aktivno sudjelovao u političkoj borbi za pripojenje grada novoj Jugoslaviji. Bio je i sekretar ćelije Komunističke partije Julijske krajine u trećem pulskom rajonu. Sada živi u Puli kao umirovljenik.

B. F. - O. P.

JURDANA IVAN

Rođen je 16. prosinca 1896. godine u selu Kućeli - Rukavac kraj Opatije. Poginuo je 27. veljače 1937. godine u Španjolskoj na frontu na rijeci Jarama. Sahranjen je kao borac bataljona "Lincoln-Washington" pod imenom Ivo Jordan.

Kao četvrti sin u obitelji oca Mate, veoma siromašan, više radnik nego seljak, Ivo Jurdana prišao je Komunističkoj partiji Italije u času njenog osnivanja i bio aktivan član. Uslijed stalnih zlostavljanja i velike bijede prešao je granicu i stigao u Jugoslaviju u nadi da će tu naći zaposlenje i slobodu. Nije našao ni jedno ni drugo, pa je morao otići u Njemačku gdje se ukrcao na brod kao mornar. Čim je s prekooceanskim brodom stigao u New York, iskrcao se i ostao u SAD.

Budući da je u SAD-u stigao bez dokumenata, u početku je često mijenjao mjesto boravka da bi izmakao traganju policije, te radio kao građevinski radnik. Od 1929. do 1932. godine bio je bez posla i okusio najgoru bijedu. Zahvaljujući vezi s Partijom i pomoći raznih dobrotvornih socijalnih organizacija, nekako je vezao kraj s krajem, vršeći, istovremeno, intenzivnu političku djelatnost u redovima američke Komunističke partije. Godine 1936. predloženo mu je da ide u Španjolsku u internacionalne brigade gdje je mogao koristiti vojna iskustva stečena u prvom svjetskom ratu (bio je vojnik 97. istarskog puka u Tirolu i Galiciji, gdje je teško ranjen). Ivan Jurdana otputovao je s američkim bataljonom i stigao u Španjolsku u siječnju 1937. godine. Jurdana je imao čin narednika. Borio se na frontu na rijeci Jarama i kod Madrida. Tamo je 27. veljače 1937., u veoma teškom okršaju, prilikom pokušaja da spasi ranjenog druga, junački poginuo.

B. F. - O. P.

di documenti, fu internato nel campo di Vernet. Il 30 novembre 1939 il Consolato Generale d'Italia di Parigi comunicava con un telespresso alla Prefettura di Pola l'arresto di Antonio-Anton Jurcich e confermava la sua militanza nelle milizie rosse spagnole. In base all'articolo 21 della Commissione d'armistizio tra l'Italia e la Francia venne effettuato un sopralluogo nel campo di Vernet onde identificare tra gli italiani internati gli indiziati politici. Tra gli identificati ci fu anche Antonio Jurcich; il 3 aprile 1941 la Direzione Generale di Pubblica Sicurezza richiese il suo forzato rimpatrio. Il 31 agosto 1941 veniva consegnato dalla polizia francese a quella confinaria italiana e prontamente trasferito a Pola. In base all'interrogatorio della polizia la Commissione provinciale decretava il suo confinamento sull'isola di Ventotene (27 ottobre 1941). Qualche giorno dopo la caduta del fascismo, il 26 agosto 1943, riguadagnava la libertà stabilendosi nell'Italia meridionale, liberata dalle truppe alleate anglo-americane. Rientrò a Pola, la sua città natale, nel maggio 1945 ed in seguito partecipò attivamente alla lotta politica per l'annessione della città alla nuova Jugoslavia, ricoprendo la carica di segretario di Cellula del Partito comunista della regione Giulia nel III rione polese. Pensionato, risiede attualmente a Pola.

B. F. - O. P.

JURDANA IVAN

Nacque nel villaggio di Kućeli-Rukavac (Abbazia) il 16 dicembre 1896. Cadde in Spagna il 27 febbraio 1937 sul fronte dello Jarama, dove fu sepolto col nome di Ivo Jurdan, combattente del Battaglione "Lincoln-Washington".

Quarto dei nove figli di Mate, contadino poverissimo (più bracciante che contadino), Ivo Jurdana aderì al Partito Comunista italiano sin dalla sua fondazione, nel 1921, operando attivamente nelle sue file. Fatto oggetto di sistematiche vessazioni, ed anche per l'estrema miseria, varcò il confine raggiungendo la Jugoslavia, dove sperava di trovare libertà e lavoro. Non trovò né l'una né l'altro e fu costretto ad emigrare in Germania, dove s'imbarcò come marittimo. Giunto con un transatlantico nel porto di New York, sbarcò per rimanere negli USA.

All'inizio, anche per sfuggire alle ricerche della polizia — era entrato negli Stati Uniti senza passaporto —, cambiò spesso luogo di residenza, lavorando come operaio edile. Tra il 1929 ed il 1932 restò disoccupato e conobbe la più nera miseria. Grazie ai legami con il partito ed alle varie organizzazioni di assistenza, riuscì a tirare avanti, svolgendo nel contempo una intensa attività politica nelle file del Partito comunista americano. Nel 1936 gli fu proposto di raggiungere la Spagna con le Brigate internazionali, mettendo a frutto le sue esperienze militari (aveva fatto la I guerra mondiale nel 97° Reggimento istriano nel Tirolo e in Galizia, rimanendo anche gravemente ferito) ed Ivan Jurdana partì con il Battaglione americano, raggiungendo la Spagna nel gennaio 1937. Jurdana ebbe il grado di sergente. Combatté sul fronte dello Jarama e di Madrid e lì, in un violentissimo scontro, cadde eroicamente il 27 febbraio nel tentativo di raccogliere un compagno ferito.

B. F. - O. P.

KALAFATIĆ MILAN

Rođen je u Bribiru (Poduljin), općina Crikvenica, 12. rujna 1907. Siromašnog je porijekla. U Bribiru je završio osnovnu školu i jedan razred više pučke škole. Zbog teških materijalnih prilika u porodici uči i završava, odmah poslije osnovne škole, stolarski zanat. U potrazi za boljim uvjetima života rano odlazi na rad u inozemstvo.

U Francuskoj od 1925. do 1931. godine radi kao fizički radnik u raznim poduzećima. Neko vrijeme je radio i u tvornici Citroen. U stalnom kontaktu sa lijevo orijentiranim radnicima, rano stupa u revolucionarni radnički pokret. U Komunističku partiju Francuske je primljen 1926. godine i ostaje njezin član do 1931. godine. U Jugoslaviju se vraća te iste godine. Odmah postaje član KPJ u čiji rad se aktivno uključuje. Izvršava mnoge ilegalne zadatke. Često ga radi sumnje u njegovu djelatnost zatvaraju. Bio je u zatvorima Tržiča, Münchena, Rijeke. Nakon izdržanih mjesec dana zatvora u Rijeci, protjeran je zbog komunističke djelatnosti i propagande u Austriju. Iz Austrije odlazi u Sovjetski Savez, gdje na akademiji KUNMZ-e nastavlja školovanje (1932-1936), a i dalje aktivno politički radi.

Izbijanjem revolucije u Španjolskoj, po nalogu Kominterne i rukovodstva CK KPJ u Moskvi, odlazi na ratište u Španjolskoj. U glavno zborno mjesto internacionalnih brigada Albacete je stigao 21. rujna 1936. iz Moskve. U jednom selu nedaleko Albacete je uključen u 8. bataljon "Čapajev" (13. internacionalna brigada). Imao je čin poručnika i bio je komesar 1. čete. Od 1937. do veljače 1939. godine je bio na raznim funkcijama i u raznim vojnim formacijama. Neko vrijeme je bio komesar bataljona "Dimitrov", a nešto kasnije je radio i u obavještajnom odjelu internacionalnih brigada u Barceloni. Na frontu je bio od prosinca 1936. do 8. travnja 1938. Sudjelovao je u bitkama Teruel, Pitri (Malaga), Valseguillo (Cordoba), Brunete (Centro), Este (Tregua, Lerida). Na aragonskom frontu 1938. godine je bio kontuzovan, od čega je oglušio na desno uho. Bio je član KP Španjolske od 1938. do 1939. godine.

Završetkom španjolskog rata, u veljači 1939. godine po naređenju komande internacionalnih brigada, odlazi u Francusku. Interniran je u raznim logorima Francuske od 1939. do 1943. godine. Bio je u logorima Argelès sur Mer, Gurs, tvrđavi Colliaure, zatvoru Kastres, logoru Vernet. U svim logorima je bio politički aktivan. Bio je član logorskog partijskog komiteta jugoslavenske grupe interbrigadista u Gursu i Vernetu. Po izlasku iz logora 1943. godine sudjeluje u francuskom pokretu otpora. Ima čin majora. 1944. godine se vraća u Jugoslaviju i stupa odmah u narodnooslobodilačku borbu. Od listopada 1944. je u OZN-i Jugoslavije u činu potpukovnika. Bio je pomoćnik načelnika I. odjeljenja OZN-e za Jugoslaviju 1944/45. godine.

Poslije oslobođenja zemlje je i dalje bio neko vrijeme pomoćnik načelnika I. odjeljenja OZN-e za Jugoslaviju, zatim organizacioni sekretar Pokrajinskog komiteta za Vojvodinu, predsjednik sindikata Autonomne Pokrajine Vojvodine, pomoćnik načelnika Informacionog odjela CK KPJ, pomoćnik ministra teške i lake industrije vlade FNRJ. Na toj je funkciji bio do studenog 1949. godine.

Radi hrabrosti i dotadašnjih zasluga je dobio mnoga odlikovanja u Jugoslaviji i inozemstvu. Odlikovan je Ordenom zasluga za narod I. reda, Partizanskom zvijezdom II reda, Ratnim križem Francuske, Partizanskim križem Poljske, Ordenom bratstva i jedinstva II reda.

KALAFATIĆ MILAN

Kalafatić Milan, ebbe i natali a Bribir (Poduljin), comune di Crikvenica, il 12 settembre 1907, da famiglia povera. Completò gli studi elementari e una classe della scuola popolare superiore a Bribir. A causa della grave situazione materiale, frequentò, subito dopo la scuola elementare, quella apprendisti per imparare il mestiere di falegname. Dal 1923 al 1936 fu a Mosca all'Accademia KUMZ. Emigrò in cerca di migliori condizioni di vita.

In Francia si era occupato come manuale presso varie aziende dal 1925 al 1931; per un certo tempo aveva lavorato pure nella fabbrica "Citroen". In costante contatto con i lavoratori orientati a sinistra, s'inserì presto nel movimento operaio rivoluzionario; venne assunte nel Partito comunista francese nel 1926 e ne fu membro sino al 1931, quando rimpatriò. Divenne subito membro del Partito comunista iugoslavo, nella cui azione s'incluse attivamente, portando a termine molti compiti clandestini. Venne spesso arrestato per sospetto di tale attività; fu nelle carceri di Tržić, München, Fiume. Dopo la detenzione protrattasi per un mese e mezzo a Fiume, venne espulso in Austria per attività e propaganda comunista; da quel paese si trasferì in Unione sovietica, dove continuò gli studi nell'Accademia KUMZ (1932-1936) e la sua opera politica.

Scoppiata la rivoluzione in Spagna, per ordine del Comintern e del Comitato centrale del Partito comunista iugoslavo a Mosca, si mise in viaggio per i campi di battaglia spagnoli. Il 21 settembre del 1936 raggiunse da Mosca Albacete, principale centro di raccolta delle Brigate internazionali. In una località vicino ad Albacete venne inquadrato nell'VIII Battaglione "Čapajev" della 13ª Brigata internazionale con il grado di sottotenente e quindi commissario della I Compagnia. Del 1937 al 9 febbraio 1939 svolse varie funzioni nelle diverse formazioni militari; per un certo tempo fu commissario del Battaglione "Dimitrov"; un po' più tardi lavorò nella sezione del controspionaggio delle Brigate internazionali a Barcellona. Fu al fronte dal dicembre del 1936 all' 8 maggio del 1938, prese parte agli scontri di Teruel, di Pitri (Malaga), di Valseguillo (Cordova), di Brunete (Centro), di Este (Tregua Lerida). Rimase ferito sul fronte aragonese nel 1938 e perse l'udito dell'orecchio destro. Fu membro del Partito comunista spagnolo dal 1938 al 1939.

Finita la guerra spagnola, nel febbraio del 1939, per ordine del comando delle Brigate internazionali si trasferì in Francia, dove rimase internato in numerosi campi di concentramento dal 1939 al 1943; fu nei campi di Argelès-sur-Mer, di Gurs, nella fortezza di Collioure, nel carcere di Castres, nel campo di Vernet, dove svolse la sua azione politica. Fu membro del comitato di partito del gruppo di volontari iugoslavi a Gurs e a Vernet. Dimesso dal campo nel 1939, prese parte alla Resistenza francese con il grado di maggiore. Nel 1944 rimpatriò e s'inserì subito nella lotta popolare di liberazione; dall'ottobre 1944 prestò servizio nell'OZNA della Jugoslavia con il grado di tenente-colonnello e con la mansione di aiutante del capo della I sezione dell'OZNA nel periodo 1944/45.

Dopo la liberazione fu nuovamente, per un certo periodo, aiutante del dirigente la I sezione dell'OZNA della Jugoslavia, poi segretario organizzativo del Comitato provinciale della Vojvodina, presidente dei sindacati della Provincia autonoma della Vojvodina, aiutante del dirigente la Sezione per le informazioni del Comitato centrale del Partito comunista della Jugoslavia, aiutante del ministro dell'industria pesante e leg-

Godine 1949. opredjelio se za Rezoluciju informbiroa i sada živi u Sovjetskom Savezu.

S. M. R.

KALC JURICA

"O Jurici Kalcu mogu samo najljepše govoriti, jer je bio heroj koji je svoj život dao za stvar Partije, naroda i revolucije". (Iz izjave general-armije Koste Nađa).

Rođen je 22. travnja 1908. godine u Štinjanu, kraj Pule, u radničkoj obitelji koja je živjela isključivo od svog manuelnog rada. Obitelj Kalc posjedovala je jedino kućicu u koju su odmah poslije prvog svjetskog rata zalazili napredni ljudi Štinjana. U toj kući bilo je sjedište Omladinskog socijalističkog kluba. Klub je djelovao u tijesnoj vezi s pulskom Radničkom komorom kojom je rukovodio poznati socijalist Josip Poduje. Uoči prvih političkih izbora fašisti su napali i stanovnike Štinjana; bacili su tri bombe na kuću obitelji Kalc i zapalili je. Kada je otac 1922. godone uvidio da više ne može normalno živjeti u svom rodnom kraju i ostao bez posla, otišao je, poput mnogih drugih Istrana, u Jugoslaviju. Nekoliko mjeseci kasnije, Istru je napustila i supruga Ana s djecom i nastanila se u Zagrebu. Treba spomenuti da je Jurica Kalc 1914. godine bio upisan u prvi razred hrvatske osnovne škole u Štinjanu, ali ga nije uspio završiti, jer je zbog rata morao iseliti. Nastavio je školu u Austriji. Kada se vratio u Štinjan, pohađao je ponovo hrvatsku osnovnu školu sve dok je talijanske vlasti nisu zatvorile. Nešto kasnije, Jurica Kalc upućen je s drugim dječacima u kotar Đurđevac (Podravina) da bi se ublažile socijalno-ekonomske teškoće njegove obitelji.

Na njegovo ideološko oblikovanje odlučno su, dakle, utjecali rat, odlazak u izbjeglički logor, glad i bijeda. Jurica Klac nije u djetinjstvu, a ni kasnije, imao priliku osjetiti toplinu domaćeg ognjišta.

U Zagrebu je izučio stolarski zanat i završio školu za obrtnike. Godine 1926. postao je kvalificirani radnik. Bio je u to vrijeme u dobrim odnosima s naprednim radnicima, članovima Nezavisnih sindikata i sklopio prijateljstvo s poznatim komunistima Viktorom Lipuščekom, Petrom Franolićem i Jakovom Juričićem. Po danu je radio za stolarskim stolom, a noću se izgrađivao čitajući. Prilikom demonstracija, koje su 22. lipnja 1928. godine organizirali Nezavisni sindikati i Mjesna zagrabačka organizacija Komunističke partije na čelu s drugom Titom, Jurica Kalc bio je ranjen.

Uvjeren da će tekovine oktobarske revolucije ukinuti sve socijalne nepravde u Sovjetskom Savezu, pokušao je u više navrata otići u tu zemlju. Prvi put je to učinio 1932. godine, ali su ga na bugarskoj granici zaustavili, otpremili u zatvor u Skoplje, a zatim u Zagreb. Na isti način završili su i drugi njegovi pokušaji.

Godine 1936. Iberijski poluotok postao je poprište bitaka evropskih razmjera. KP Jugoslavije je od samog početka moralno i materijalno pomagala španjolski narod,

gera del governo della Repubblica Federativa Socialista della Jugoslavia, incarico quest'ultimo ricoperto sino al novembre 1949.

Per atti di eroismo fu decorato più volte in Jugoslavia e all'estero; gli furono conferiti: l'Ordine dei meriti verso il popolo di primo grado, la Stella partigiana di secondo grado, la Croce di guerra francese, la Croce partigiana polacca, l'Ordine della fratellanza e dell'unità di secondo grado. Nel 1949 aderì alla Risoluzione dell'Informbiro; attualmente vive nell'Unione Sovietica.

S. M. R.

KALC JURICA

"Di Jurica Kalc posso dire soltanto le cose più belle, perché fu un eroe che immolò la sua vita per la causa del Partito, del popolo e della rivoluzione" (dalla dichiarazione del generale d'armata Kosta Nad).

Nacque il 22 aprile 1908 a Stignano presso Pola, da famiglia di lavoratori che viveva esclusivamente del proprio lavoro manuale. I Kalc non possedevano alcun avere eccetto una casetta che nel primo dopoguerra era divenuta ritrovo degli abitanti progressisti di Stignano. In quella casa aveva sede il Circolo giovanile socialista che agiva in stretto collegamento con la Camera del Lavoro di Pola, diretta dal noto socialista Josip Poduje. Alla vigilia delle prime elezioni politiche i fascisti attaccarono anche gli abitanti di Stignano; contro la casa dei Kalc i fascisti lanciarono tre bombe e poi la incendiarono. Il padre, nel 1922, vista l'impossibilità di condurre una vita normale nel paese natio e rimasto senza lavoro, emigrò in Jugoslavia alla pari di molti altri istriani. Alcuni mesi più tardi abbandonava illegalmente l'Istria anche la madre Anna con i figli, stabilendosi a Zagabria. Va rilevato che Jurica Kalc nel 1914 s'iscrisse alla scuola elementare croata di Stignano, della quale, a causa dell'evacuazione, non riuscì a completare nemmeno il primo anno. Proseguì gli studi in Austria. Ritornato a Stignano, continuò a frequentare le elementari croate fino alla loro chiusura da parte delle autorità italiane. Qualche tempo dopo J. Kalc, assieme ad altri ragazzi di Stignano, venne mandato nel distretto di Đurđevac (Podravina) per far fronte alle precarie condizioni socio-economiche in cui versava la sua famiglia.

La guerra, il trasferimento nei campi-profughi, la fame e la miseria furono fattori determinanti nella formazione ideologica di Jurica Kalc. Né durante l'infanzia né in seguito ebbe la possibilità di assaporare il calore del focolare domestico.

A Zagabria apprese il mestiere di falegname, terminando la scuola artigianale. Nel 1926 divenne operaio qualificato. In quel periodo ebbe buoni rapporti con alcuni operai progressisti membri dei Sindacati indipendenti e strinse amicizia con i noti comunisti Viktor Lipušček, Petar Franolić e Jakov Juričić. Di giorno lavorava di buona lena sul tavolo da falegname e di notte temprava l'animo leggendo. Il 22 giugno 1928, in occasione delle dimostrazioni organizzate dai Sindacati indipendenti e dal Comitato locale del Partito comunista di Zagabria con a capo il compagno Tito, Jurica Kalc rimase ferito.

Convinto che i risultati conseguiti dalla rivoluzione d'ottobre avessero soppresso tutte le ingiustizie sociali nell'URSS, cercò a più riprese di emigrare in quel paese. Nel 1932 tentò per la prima volta la via dell'espatrio. Fermato al confine bulgaro, fu tradot-

skupljanjem pomoći i upućivanjem boraca dobrovoljaca. Jurica Kalc odmah se odazvao pozivu KPJ, svjestan da svaki napad na Franca predstavlja, ujedno, i težak udarac međunarodnom fašizmu.

Uzaludno je pokušao 1936. godine otići u Španjolsku preko Sušaka. Početkom 1937. ponovo je krenuo na put s Nedeljkom Brenkovićem i kriomice se ukrcao u Dubrovniku na jugoslavenski brod "Duba" koji je pristajao u Sfaxu (Tunis). Da bi ih se riješila, tuniska policija je dva slijepa putnika izručila francuskoj policiji u Marseilleu koja ih je pustila na slobodu. Uz pomoć nekih talijanskih antifašista, obojica su stigla u Biarritz odakle su nešto kasnije pošli prema Pirinejima i prešli ih kod Perpignana. Po dolasku u Španjolsku, prebačeni su u tvrđavu Figueras i podvrgnuti liječničkom pregledu. Jurici Kalcu, koji je teško obolio od tuberkuloze, zabranjen je odlazak na front. Bilo je uzaludno, jer se Kalc bio čvrsto opredijelio za borbu. I, doista, nekoliko dana kasnije prešao je u Albacete. Završio je kratki vojni tečaj u Casas Ibañezu i stupio u redove čete "Matija Gubec" bataljona "Dimitrov" 129. internacionalne brigade. Ova jedinica vodila je borbu na frontu Estremadure i na najživljem sektoru aragonskog fronta. U veljači 1938. godine ranjen je kod mjesta Morel zajedno s komandantom Kostom Nađom i Gvidom Nonveillerom. U proljeće 1938. godine otišao je u Kataloniju koja je bila već izolirana od ostalog republikanskog teritorija. U sastavu bataljona "Divisionario" sudjelovao je ljeti 1938. godine u bici na rijeci Ebro. Ranjen je u obje ruke. Čim je ozdravio, vratio se u četu komandanta Koste Nađa. Kada su zimi 1938. godine fašisti započeli veliku ofanzivu u Kataloniji, republikanska vojska se s narodom povukla prema francuskoj granici. U siječnju 1939. godine borci internacionalnih brigada dobrovoljno su krenuli u zaštitu iscrpljenih španjolskih jedinica koje su se povlačile. Jurica Kalc je tih dana hrabro branio svaki pedalj zemlje republikanske španjolske kao da se radi o njegovom domu. Zato mu je Republika izrazila zahvalnost, odlikovala medaljom Internacionalnih brigada i proglasila počasnim građaninom španjolske Republike. U arhivu CK KPJ čuva se dokument kojeg je u siječnju 1938. godine izdalo udruženje "Associacion de los anticuos combatientes de la España repubblicana" u kojem se među "Miembros del Comite de los Jugoslavos" (članovima odbora Jugoslavena) nalazi i "Kalc Juraj, carpintere, sin partido, activo, muy bueno, disciplinado, valiente".

General-major Hariš rekao je o Kalcu: "Drug Kalc ranjen je u španjolskom ratu dva puta: u prsa i u ruke. U borbama je bio neustrašiv i hrabar, a u francuskim koncentracionim logorima držao se izvanredno dobro, kao komunist, te se odvažno suprotstavljao teroru francuske policije".

Pošto je prešao u Francusku, dijelio je sudbinu ostalih istarskih drugova koji su bili internirani u francuskim koncentracionim logorima u St. Cyprienu, Gursu, Argelès-sur-Meru. Čitao je i učio marksističku literaturu i proširivao svoja društveno-politička saznanja. Kao stolaru, bilo mu je lakše u logoru sakrivati ove knjige. Ostao je u logoru u Gursu do ožujka 1941. godine. Krajem travnja iste godine stigao je u Zagreb i sklonio se kod brata Stanka. Uz pomoć Pera Milkovića, kurira CK KP Hrvatske, došao je u Sisak. Na rijeci Kupi držao je diverzantski tečaj mladim skojevcima. Početkom srpnja stupio je u redove Prvog sisačkog partizanskog odreda koji je osnovan 22. lipnja 1941. Tada je u Sisku osnovan i Okružni komitet KPH za Baniju u koji su ušli Vlado Janić, Marijan Cvetković i Jurica Kalc.

Po direktivi Partije, u ljetu 1941. godine prešao je najprije u Baniju, a zatim u

to nelle carceri di Skopje e quindi a Zagabria. Come il primo così anche i tentativi successivi fallirono.

Nel 1936 Jurica Kalc cercò invano di raggiungere la Spagna attraverso Sušak. All'inizio del 1937 si mise nuovamente in viaggio con Nedeljko Brenković, imbarcandosi clandestinamente a Ragusa sulla nave jugoslava "Duba", che fece scalo a Sfax in Tunisia. La polizia tunisina, per liberarsi dei due, li consegnò a quella francese di Marsiglia che ben presto li rimise in libertà. Con l'aiuto di alcuni antifascisti italiani i due si trasferirono a Biarritz, valicando in un secondo tempo i Pirenei in prossimità di Perpignano. Giunti in Spagna, vennero trasferiti nel forte di Figueras, dove furono sottoposti a visita medica. A Jurica Kalc, gravemente colpito dalla tubercolosi, venne proibito di passare al fronte. Fu invano, perché egli era fermamente deciso a combattere. Qualche giorno dopo, infatti, si trasferiva a Albacete e dopo un breve corso militare frequentato a Casas Ibañez, entrava a far parte della Compagnia "Matija Gubec" del Battaglione "Dimitrov" della 129ª Brigata internazionale. Quell'unità combatté sul fronte dell'Estremadura e nel settore più caldo del fronte aragonese. Nel febbraio 1938 venne ferito assieme al comandante Kosta Nad e Guido Nonveiller nei pressi della località di Morella. Nella primavera del 1938 partì per la Catalogna, ormai isolata dal resto del territorio repubblicano. Nell'estate del 1938 prese parte, nelle file del Battaglione "Divisionario", alla battaglia dell'Ebro, venendo ferito alle mani. Appena guarito, rientrò nella Compagnia di Kosta Nad. Quando nell'inverno del 1938 i fascisti sferrarono la grande offensiva per la conquista della Catalogna, l'esercito repubblicano ed il popolo ripiegarono in massa verso il confine francese. Nel gennaio 1939 i combattenti delle Brigate internazionali accorsero volontariamente in difesa della ritirata delle unità spagnole, ormai sfinite. Jurica Kalc in quei giorni difese strenuamente ogni zolla della Spagna repubblicana come fosse il suo focolare. La Repubblica gli espresse gratitudine e lo decorò con la medaglia delle Brigate internazionali e lo riconobbe cittadino della Spagna repubblicana "honoris causa". Nell'archivio del Comitato centrale del Partito comunista della Jugoslavia di Belgrado si conserva un documento rilasciato a Barcellona nel gennaio 1938 dall'"Associacion de los anticuos combatientes de la España repubblicana", nel quale, tra i "Miembros del Comite de los Jugoslavos", figura "Kalc Juraj, carpintere, sin partide, activo, muy bueno, disciplinado, valiente".

Il maggiore-generale Hariš disse di Kalc: "Il compagno Kalc fu ferito nella guerra di Spagna due volte: al petto ed alle mani. Nelle battaglie fu intrepido e valoroso combattente e nei campi di concentramento francesi tenne da comunista un contegno straordinariamente buono e coraggioso nei confronti del terrore della polizia francese".

Jurica Kalc, una volta passato in Francia, condivise la sorte degli altri suoi compagni istriani internati in Francia nei campi di concentramento di S. Cyprien, di Gurs e di Argelès-sur-Mer. Con la lettura e lo studio di testi marxisti ampliò le proprie cognizioni politico-sociali. La sua professione di falegname gli permise di nascondere facilmente i libri che leggeva. Rimase nel campo di Gurs fino al marzo 1941. Verso la fine di aprile dello stesso anno raggiungeva Zagabria trovando rifugio presso il fratello Stanko. Il 23 giugno 1941 con l'aiuto del corriere del Comitato Centrale del Partito comunista croato, Pero Milković "Šico", giungeva a Sisak. Sul Fiume Kupa insegnò il mestiere di guastatore ad un gruppo di giovani comunisti. Verso i primi di luglio entrava a far parte del Primo distaccamento partigiano di Sisak, formatosi il 22 giugno 1941. A Sisak veniva costituito anche il Comitato circondariale del Partito comunista croato per la Banija, del quale entrarono a far parte Vlado Janić, Marijan Cvetković e Jurica Kalc.

Bosnu. Isticao se hrabrošću, samoprijegorom i nesebičnim odnosom prema drugovima, pa je bio veoma omiljen kako među borcima, tako i među narodom tih krajeva.

Poznati jugoslavenski književnik Branko Ćopić objavio je u svibnju 1945. godine članak o Jurici Kalcu pod naslovom: "Uspomena na prvog diverzanta" u kojem ističe divljenje naroda prema "Hrvatu koji uništava vlakove".

Za vrijeme ofanzive na Kozari Jurici Kalcu dat je zadatak da sa svojom grupom spriječi masovno pritjecanje neprijateljskih jedinica duž pruge Beograd-Zagreb. Poginuo je u srpnju 1942. godine, upravo dok je uz Savu izvršavao takav zadatak koji mu je povjerila Partija i maršal Tito, ostavivši neizbrisivu uspomenu dosljednog i primjernog borca.

Za narodnog heroja proglašen je 26. rujna 1973. godine.

H. B.

KAPŠ ANTON

Rođen je 26. ožujka 1909. godine u Gorencima, nedaleko Lukovdola. Nakon završetka osnovne škole u Lukovdolu, izučio je postolarski zanat. Do odlaska u ekonomsku emigraciju 1936. godine povremeno je radio postolarske poslove, a povremeno s roditeljima u obradi zemlje. Iz Francuske došao je u Španjolsku 1937. godine, boreći se na mnogim frontovima, a poslije povlačenja internacionalnih jedinica iz Španjolske u Francusku, bio je zatvoren u koncentracioni logor. Odatle se prijavio u Legiju stranaca. Iz Afrike 1943. godine otputovao je u Englesku, u London. Tamo se i nastanio. Umro 1978. godine u Londonu.

M. S.

KATNIĆ IVAN

Rođen je 10. X 1888. godine u Crikvenici u obitelji ribara. Osnovnu školu završio je u Crikvenici, no za daljnje školovanje nije bilo mogućnosti, te je Ivan već kao dječak tražio bilo kakav posao. Posla, dakako, nije bilo na pretek, tako da je tek s vremena na vrijeme odlazio na tuneru u Grabrovi nedaleko Kraljevice i tu ocu i ostalim ribarima pomagao kao "mali". Negdje oko 1910. godine odlučio je poći u bijeli svijet, kao, uostalom, i mnogi drugi Vinodolci. Stiže do Argentine i zapošljava se u Buenos Airesu. Prema sjećanju Crikveničana Nikole Lovrića, koji je živio i radio u San Pedru, Ivan je 1936. godine došao u ovaj grad i zaposlio se na ribarskom brodu, a stanovao je kod brata Josipa. Lovrić se također sjeća da je Ivan imao već tada vrlo napredne ideje i da je na vijesti o događajima u Španjolskoj odmah bio spreman poći u borbu protiv fašizma. Iako već u godinama (49), bez predomišljanja Ivan kreće u Španjolsku u svibnju 1937. godine i odmah po dolasku uključuje se u redove interbrigadista.

Krajem 1938. godine, kada su interbrigadisti djelomice već bili u povlačenju, Katniću je američki konzul u Barceloni izdao dozvolu za povratak u Ameriku, no američke

Durante l'estate del 1941, su direttiva del partito, passava dapprima nella Banija e in seguito in Bosnia. Per il suo coraggio, lo spirito di sacrificio e gli ottimi rapporti instaurati con i compagni divenne il benvoluto, anche nel nuovo ambiente, sia dei combattenti sia del popolo.

Branko Ćopić, noto scrittore jugoslavo, pubblicò nel maggio 1945 un articolo su Jurica Kalc dal titolo "Ricordi del primo sabotatore", nel quale sottolineava l'ammirazione della popolazione verso il "Croato che distrugge i treni".

Durante l'offensiva sul Kozara a Jurica Kalc venne affidato il compito di ostacolare, con il suo gruppo, l'afflusso massiccio di unità nemiche lungo la linea Belgrado--Zagabria. Nel luglio 1942 rimaneva ucciso in una di queste azioni lungo la Sava, mentre portava a termine il compito affidatogli dal Partito e dal maresciallo Tito, lasciando di sé un esempio incancellabile.

Fu proclamato eroe popolare il 26 settembre 1973.

H. B.

KAPŠ ANTON

Kapš Anton, di Jure, nacque il 26 marzo 1909 a Gorenci, poco distante da Lukovdol. Ultimata la scuola elementare a Lukovdol, imparò il mestiere di falegname. Fino alla sua emigrazione, avvenuta nel 1936, svolse la sua attività di falegname e lavorò saltuariamente nei campi con i genitori. Dalla Francia si spostò in Spagna nel 1937; lì combattè su molti fronti. Dopo il ritiro delle formazioni internazionali dal suolo iberico e il loro trasferimento in Francia, venne internato in un campo di concentramento, da dove andò ad arruolarsi nella Legione straniera; nel 1943, attraverso l'Africa, si trasferì a Londra, in Inghilterra. Morì a Londra nel 1978.

M.S.

KATNIĆ IVAN

Katnić Ivan, di Luka, nacque il 10 ottobre 1888 a Crikvenica (Dvorska 31), da una famiglia di pescatori. Completò la scuola elementare a Crikvenica; non ebbe però la possibilità di continuare gli studi e, perciò, ancora ragazzo, andò in cerca di un lavoro qualsiasi; di lavoro invero non c'era abbondanza; di tanto in tanto si recava alla tonnara di Grabovi nei pressi di Kraljevica e lì aiutava, come "piccolo", il padre e gli altri pescatori. Nel 1910 circa decise di mettersi in viaggio per il mondo, come del resto molti altri provenienti da Vinodol; raggiunse l'Argentina e si occupò a Buenos Aires. Secondo i ricordi di Nikola Lovrić, che viveva e lavorava a San Pedro, Ivan giunse in quella città nel 1936 e trovò occupazione su un motopeschereccio; abitava dal fratello Josip. Lovrić rammenta pure che Ivan aveva già allora idee molto progressiste e che, alla notizia inerente agli avvenimenti spagnoli, si mostrò subito pronto a battersi contro il fascismo. Benché fosse già avanzato negli anni (49), Ivan partì senza esitazione per la Spagna nel maggio del 1937; appena arrivato, s'incluse nelle file dei volontari delle Brigate internazionali.

Verso la fine del 1938, quando i volontari già in parte si ritiravano, il Consolato

vlasti su ga internirale u Elis Island kraj New Yorka. Tu je, naime, bio logor u koji su otpremani svi oni koji ili nisu imali američko državljanstvo ili su nekim drugim nedozvoljenim putem došli u SAD. Američki odbor naših iseljenika, potpomognut hrvatskim prijateljima Lincoln-brigade, apelirao je putem iseljeničkog lista "Slobodna misao" od 27. prosinca 1938. godine na sve iskrene demokrate i antifašiste da "putem svojih pisama od ministarstva rata u Washingtonu traže da se Ivanu Katniću dopusti ulazak u Ameriku. U protivnom stoji pred deportacijom u Jugoslaviju gdje bi ga protunarodna vlada g. Stojadinovića bacila u zatvor i nemilosrdno tukla samo zato što je imao odvažnosti da se s puškom u ruci bori protiv međunarodne reakcije".

Međutim, nikakvi apeli nisu pomagali i Ivan se odlučio na bijeg iz logora. U ožujku 1939. godine bijeg mu uspijeva i bez dokumenata nekako dolazi u San Pedro. Njegovi zemljaci, s kojima je i prije radio, sakrivali su ga jedno vrijeme od vlasti i prikupljali između sebe pomoć kako bi mogao živjeti. Međutim, takav način pomoći nije mogao biti trajan i drugovi i prijatelji su mu sugerirali da se vrati na otok Elis i da pokuša ponovo riješiti pitanje dozvole za boravak u SAD. Ivan se doista odlučio na odlazak, ali nakon toga mu se gubi svaki trag. Da li je uopće stigao na otok Elis ili ne, do danas je ostalo nepoznato.

Zadnja vijest koja se odnosi na Ivana Katnića je iz 1943. godine. Zapravo, to je obavijest općini Crikvenica da je Ivan poginuo negdje na Filipinima, međutim, kako i pod kakvim okolnostima nije poznato.

I. P.

KERPAN ALBERTO

Alberto Kerpan, od oca Tomasa i majke Giuseppine Vodopivec, roden je u Novigradu 21. prosinca 1906. Emigrirao je početkom tridesetih godina. 25. studenog 1936. Kvestura iz Pule je s povjerljivom porukom poslatom provincijskim policijskim organima i na znanje Generalnoj direkciji javne sigurnosti Ministarstva unutrašnjih poslova označila A. Kerpana kao "prevratničkog elementa s boravkom u Španjolskoj, komunistu unesenog u Granične rubrike radi pretrage i označavanja".

Ova obavijest pulske Kvesture daje povoda vjerovanju da je A. Kerpan stupio u republikansku narodnu miliciju, koja je formirana na početku španjolskog građanskog rata. Njegovo ime ne pojavljuje se ustvari u popisima, iako nepotpunima, pripadnika internacionalnih brigada. Treba potsjetiti da su se mnogi emigranti u Španjolskoj uključili u rečenu miliciju i da poslije nisu svi prešli u jedinice internacionalnih brigada.

B. F. - O. P.

americano di Barcellona, rilasciò a Katnić il permesso di rientrare in America; però le autorità americane lo internarono a Elis Island nei pressi di New York, dove funzionava un campo di concentramento in cui venivano sistemati tutti coloro che non possedevano la cittadinanza americana o erano giunti in qualche altra maniera clandestina negli USA. Il comitato americano dei nostri emigrati, sostenuto dagli amici croati della Brigata Lincoln, lanciò un appello, per il tramite del foglio degli immigrati "Slobodna misao" (Libero pensiero), il 27 dicembre 1938, a tutti i sinceri democratici e antifascisti affinché "si rivolgessero con i propri scritti al ministro della guerra di Washington per ottenere il permesso di entrare in America per Ivan Katnić; in caso contrario sarebbe stato deportato in Jugoslavia, dove il governo antipopolare del signor Stojadinović l'avrebbe gettato in prigione e l'avrebbe riempito senza pietà di botte per il solo fatto di avere avuto l'audacia di battersi con il fucile in pugno contro la reazione mondiale".

Però nessun appello poté aiutare Ivan, che si decise a fuggire dal campo; nel marzo 1939 il suo tentativo ebbe successo e, sprovvisto di documenti, riuscì in qualche modo a raggiungere San Pedro. I suoi compatrioti, con i quali aveva in precedenza lavorato, lo tennero nascosto per un certo tempo e raccolsero tra loro gli aiuti necessari per la sua sussistenza. Tuttavia tale forma di solidarietà non poteva durare in eterno e i compagni e gli amici gli suggerirono di ritornare nell'isola di Elis e di cercare nuovamente di risolvere la questione del permesso di soggiorno negli USA. Ivan optò per la partenza; però da quel momento si è perduta ogni sua traccia; non si sa se sia giunto o meno all'isola di Elis.

L'ultima notizia, che si riferisca a Ivan Katnić, risale al 1949; si tratta invero della comunicazione pervenuta al comune di Crikvenica della morte di Ivan, avvenuta in qualche località delle Filippine; non si sa né come né in quali circostanze.

I. P.

KERPAN ALBERTO

Nacque a Cittanova il 21 dicembre 1906, da Tomaso e Giuseppina Vodopivec. Espatriò all'inizio degli anni trenta. Il 25 novembre 1936 la Questura di Pola con lettera riservata inviata agli organismi provinciali di polizia e per conoscenza alla Direzione Generale della P. S. del Ministero dell'Interno, segnalava Alberto Kerpan quale "elemento sovversivo residente in Spagna, comunista, iscritto nella Rubrica di frontiera per perquisire e segnalare". Questa comunicazione della Questura di Pola lascia credere che Alberto Kerpan si sia arruolato nelle milizie popolari repubblicane, costituitesi all'inizio del conflitto spagnolo. Il suo nome, infatti, non compare negli elenchi, seppur incompleti, dei componenti delle Brigate internazionali. Va ricordato che molti emigrati antifascisti in Spagna si inclusero nelle suddette milizie e che non tutti passarono, poi, nei reparti delle Brigate internazionali.

B. F. - O. P.

KJUS FRANJO

Rođen u Puli 16. lipnja 1898. godine, od oca Antonija i majke Marte Jeromela. U potrazi za poslom otišao je 1919. godine u Francusku. Za vrijeme boravka u toj zemlji, tj. do 1924. godine, aktivno se uključio u rad naprednih organizacija iseljenika i vršio intenzivnu ilegalnu djelatnost kao član Komunističke partije. Francuske vlasti opomenule su ga 1924. godine zbog njegove subverzivne djelatnosti. Bojao se da će ga u Francuskoj uhapsiti, pa se sklonio u Španjolsku. Zaposlio se u Madridu kao tokar u jednoj privatnoj radionici. Kada je 1936. godine stupio u internacionalne brigade, vjerovatno nije upućen na front, već je zbog svojih kvaliteta vrsnog tokara zadržan u pozadini, u ratnoj industriji. To mu je pružilo mogućnost da se aktivno uključi u rad Komunističke partije u Madridu. Kada su Francove trupe zauzele Madrid, njegov je društveni i politički položaj bio ugrožen, pa je talijanskom konzulatu podnio molbu za repatrijaciju. Vratio se u Pulu 1941. godine i dugo vremena nije mogao naći zaposlenje zbog nepovjerenja koje je fašistički režim imao prema svim iseljenicima koji su se vratili u domovinu. Živio je nekako od potpore koju je primao od organizacije Crvene pomoći.

Franjo Kjus aktivno je sudjelovao u narodnooslobodilačkoj borbi u Istri, a za vrijeme anglo-američke okupacije Pule borio se je za prisajedinjenje grada Jugoslaviji. Za svoje zasluge je odlikovan. Nakon rata radio je u brodogradilištu "Uljanik" do umirovljenja 1961. godine. Umro je 5. siječnja 1984. godine u Puli.

B. F. - O. P.

KNAPIĆ SREĆKO

Rođen je u Puli 9. veljače 1908. godine, od oca Mattea i majke Olive Paus. Po zanimanju bio je kovač. Nakon odsluženja vojnog roka u mornarici, vratio se u svoje zavičajno mjesto Šišan. Mjesni fašisti su se izazivački ponašali prema njemu. Nekoliko dana nakon njegovog povratka, došlo je do sukoba između fašista i braće Knapić-Nappi. Iako je Srećko bio lakše ranjen, fašisti su izvukli kraći kraj. Bojeći se fašističkih represalija, Srećko-Felice je kod Rijeke ilegalno prešao granicu. U prvi čas nakanio se definitivno nastaniti u Jugoslaviji, no, kada je uvidio da će kao iseljenik teško moći preživjeti, odlučio je krenuti dalje. Ponovo je ilegalno prešao granicu, ovog puta kod Beljaka. Nakon raznih peripetija, uhapsila ga je austrijska policija u Klagenfurtu, jer je bio bez pasoša. U siječnju 1931. godine, preko Züricha i Basela, stigao je u Francusku i smjestio se u Belfortu. Nekoliko mjeseci kasnije preselio je u Wieselburg gdje se zaposlio na radovima izgradnje utvrđenja na Maginotovoj liniji. Tu je kasnije stigao i njegov brat Antonio. Generalni talijanski konzulat u Frankfurtu potvrdio je Ministarstvu unutrašnjih poslova da su braća Knapić-Nappi boravili u Wiel am Rhein-u od 21. travnja do 12. rujna 1932. godine. U veljači 1933. godine talijanska policija, koja je njegove podatke već bila dostavila svim pograničnim organima, doznala je da boravi u Baselu, u restoranu "Blasidov", sjedištu iseljenika komunista i organizacije Crvene pomoći u tom švicarskom gradu. Čim je došao u vezu s komunistima u Baselu, Srećko je pristupio KP Italije.

KJUS FRANJO

Nacque a Pola, il 16 giugno 1898, da Antonio e Marta Jeromela. Nel 1919 per motivi di lavoro emigrò in Francia. Durante la permanenza in Francia, che si protrasse fino al 1924, si inserì attivamente nelle organizzazioni progressiste degli emigrati e svolse una intensa attività clandestina in seno al Partito comunista. Nel 1924, ammonito dalle autorità francesi per la sua attività sovversiva e temendo l'espulsione dalla Francia, riparò in Spagna. A Madrid si impiegò in un'officina privata in qualità di tornitore. Quando nel 1936 si arruolò nelle Brigate internazionali, probabilmente non venne mandato a combattere in prima linea, ma fu impiegato nell'industria bellica repubblicana, giacché era ritenuto un buon tornitore. Quel suo compito particolare gli permise di inserirsi attivamente nell'attività del Partito comunista madrileno. L'occupazione franchista di Madrid compromise la sua posizione politico-sociale e lo costrinse ad inoltrare domanda di rimpatrio al Consolato italiano. Rientrato a Pola nel 1941, rimase per lungo tempo senza lavoro, data la sfiducia che il regime fascista nutriva nei confronti degli emigrati rimpatriati. Venne in qualche modo aiutato dall'organizzazione del soccorso rosso.

Franjo Kjus fu attivissimo anche nella Lotta popolare di liberazione istriana; venne pure decorato. All'epoca dell'amministrazione anglo-americana si prodigò per l'annessione della città alla Jugoslavia. Nell'immediato dopoguerra si impiegò nel cantiere navale "Uljanik" e vi rimase fino al suo pensionamento, avvenuto nel 1961. Morì a Pola il 5 gennaio 1984.

B. F. - O. P.

KNAPIĆ SREĆKO

Nacque a Pola, il 9 febbraio 1908, da Matteo e Oliva Paus; di professione era fabbro. Nel 1930, dopo aver prestato il servizio di leva nella marina, ritornava a Sissano, paese di residenza. I fascisti locali mantennero nei suoi confronti un atteggiamento provocatorio. Qualche giorno dopo il suo rientro a Fasana, essi si scontrarono con i fratelli Knapić-Nappi; i fascisti ebbero la peggio, anche se Srečko venne ferito leggermente. Onde evitare azioni di rappresaglia da parte dei fascisti, Srečko espatriò clandestinamente in Jugoslavia passando per Fiume. Se in un primo momento aveva pensato di stabilirsi definitivamente in quella città, ben presto si rese conto della sua difficile posizione di emigrante ed optò per un nuovo trasferimento. Varcò clandestinamente il confine austriaco presso Villaco e dopo varie peripezie venne arrestato dalla polizia di Klagenfurt, in quanto era sprovvisto di passaporto. Nel gennaio 1931, attraverso Zurigo e Basilea, raggiungeva la Francia, stabilendosi a Belfort. Dopo alcuni mesi si trasferiva a Wieselburg trovando impiego nei lavori di fortificazione della linea "Maginot". Lì fu raggiunto dal fratello Antonio. Il Consolato Generale d'Italia a Francoforte confermava al Ministero dell'Interno il soggiorno dei fratelli Knapić-Nappi a Wiel am Rhein dal 21 aprile al 12 settembre 1932. Nel febbraio 1933 la polizia italiana, che aveva già iscritto il suo nome nelle Rubriche di frontiera, venne a conoscenza della sua nuova residenza a Basilea, presso il ristorante "Blasidov", sede degli espatriati comunisti e del soccorso rosso di quella città svizzera. Srečko, infatti, dopo essere entrato in contatto con i circoli comunisti di Basilea, si iscriveva al Partito comunista d'Italia.

Amnestija, koja je proglašena u studenom 1932. godine, donekle je ublažila tešku situaciju u kojoj su se nalazili oni iseljenici koji su bili bez dokumenata, pa je Srećko Knapić uspio dobiti pasoš od talijanskog konzulata u Baselu. Nakon kraćeg boravka u Parizu, početkom 1934. godine vratio se ponovo u Basel. Tu je vršio dužnost sekretara komunističke omladinske organizacije. Po direktivi Partije, u proljeće 1936. godine otišao je u Moskvu da bi pohađao partijsku školu. Kada je u Španjolskoj buknuo građanski rat, tražio je i dobio dozvolu da kao dobrovoljac krene u tu zemlju. Da bi što spremniji stupio u redove republikanskih jedinica i usavršio se u rukovanju ruskim oružjem kojim je bila snabdjevena španjolska republikanska vojska, upućen je na vojni tečaj. U siječnju 1937. godine vratio se u Moskvu. Polovicom siječnja 1937. godine prebačen je s ostalim dobrovoljcima u Helsinki, a odavde u Pariz. Iz njegovog osobnog kazivanja proizlazi da je u Parizu ostao svega tjedan dana. Početkom ožujka iste godine zatražio je od talijanskog vice-konzula u Molhouseu uvjerenje o državljanstvu. Teško je utvrditi, što je vice-konzul odgovorio. Poznato je, međutim, da je nekoliko dana poslije toga Srećko Knapić kod Perpignana prešao francusko-španjolsku granicu i, zatim, stigao u Albacete. U tom centru za regrutaciju dodijeljen je pukovniku Maličeviću koji ga je odmah uputio na aragonski front u svojstvu instruktora. Sudjelovao je u borbama kod Huesce, Quinta, Belchitea i na rijeci Ebro. Zatim je prebačen u Barcelonu gdje je obučavao španjolske vojnike u rukovanju topom od 45 mm i motorom "Weichsel" kojim su bili snabdjeveni tenkovi ruske proizvodnje. Uslijed povlačenja internacionalnih brigada iz Španjolske, teške situacije na republikanskom frontu i prijeteće okupacije Barcelone od strane Francovih trupa, morao se u veljači 1939. godine s posljednjim jedinicama povući u Francusku.

Talijanska policija, zapravo, nije ništa znala o njegovom kretanju od odlaska iz Francuske do povratka u tu zemlju, tj. od 1937. do 1939. godine. Znala je samo da se Srećku Knapić u travnju 1937. godine izgubio svaki trag kada je napustio svoj stan u Parizu. Prefektura Istre saopćila je 28. rujna 1938. godine Ministarstvu unutrašnjih poslova da se u Šišanu pročula vijest o njegovom odlasku u španjolsku crvenu miliciju.

Uspio je izbjeći internaciju u koncentracionim logorima kamo je upćena većina španjolskih boraca. Po direktivi Partije trebao je otići u političku školu kraj Calaisa. Zbog predstojeće njemačke okupacije Francuske to nije ostvareno.

Iz Francuske prešao je u Švicarsku, u Basel, gdje je podvrgnut teškoj kirurškoj intervenciji. Dugotrajna bolest primorala ga je da ostane u Švicarskoj do kraja drugog svjetskog rata.

Vratio se u Pulu 1945. godine. Vršio je razne dužnosti u društveno-političkim organizacijama pulskog kotara. Za zasluge dobio je čin rezervnog kapetana I klase JNA. Umirovljen je 1952. godine. Umro je u Šišanu 8. ožujka 1975. godine.

B. F. - O. P.

L'amnistia concessa nel novembre 1932 allievò in parte la difficile situazione in cui si trovavano gli emigrati sprovvisti di documenti e permise a Srečko Knapić di ottenere il passaporto dal Consolato italiano di Basilea. All'inizio del 1934, dopo una brevissima parentesi parigina, rientrava in Svizzera, a Basilea, dove accettò le funzioni di segretario della gioventù comunista. Attenendosi strettamente alle decisioni del partito, nella primavera del 1936 si portava a Mosca per frequentare la scuola politica. Allo scoppio della guerra in Spagna chiese ed ottenne il permesso di arruolarsi volontario. Per presentarsi quanto più preparato all'appuntamento, assieme ad altri suoi compagni venne inviato ad un corso militare onde perfezionare l'uso delle armi di fabbricazione russa in dotazione dell'Esercito repubblicano spagnolo. Verso la metà di gennaio 1937 veniva trasferito, assieme ad altri volontari, da Helsinki a Parigi. Dai suoi ricordi personali si deduce che a Parigi rimase solamente una settimana. Agli inizi di marzo dello stesso anno presentava al Vice Consolato italiano di Molhouse la richiesta del certificato di nazionalità; quale fosse stata la risposta del Vice Consolato è difficile stabilirlo. Certo è che qualche giorno dopo Srečko Knapić varcava il confine franco-spagnolo nei pressi di Perpignano, raggiungeva il centro di reclutamento di Albacete e si metteva a disposizione del colonnello Maličević; fu inviato immediatamente al fronte di Aragona in qualità di istruttore. Partecipò alle battaglie di Huesca, di Quinto, di Belchite, di Teruel e dell'Ebro. Successivamente venne trasferito a Barcellona a istruire i soldati spagnoli nell'uso del cannone di 45 mm. e del motore "Weichsel", di cui erano dotati i carri armati di fabbricazione russa. L'ordine di ritiro delle Brigate internazionali dalla Spagna, la grave situazione sul fronte repubblicano e l'imminenza dell'occupazione di Barcellona da parte delle truppe franchiste lo costrinsero a rientrare in Francia con le ultime unità verso la fine di febbraio del 1939.

La polizia italiana fu praticamente all'oscuro dei suoi movimenti nel periodo tra l'uscita ed il ritorno in Francia (1937-1939). Essa sapeva solamente che nell'aprile del 1937 Srečko Knapić aveva fatto perdere le proprie tracce lasciando Parigi. Il 28 settembre 1938, inoltre, la Prefettura dell'Istria aveva comunicato al Ministero degli Interni la notizia trapelata a Sissano del suo arruolamento volontario nelle milizie rosse spagnole.

Scampato all'internamento nei campi francesi, sorte toccata a gran parte dei combattenti di Spagna, venne indirizzato ad una scuola politica presso Calais. Quella direttiva di partito non si realizzò in quanto l'occupazione tedesca della Francia era imminente.

Dalla Francia passava in Svizzera ed a Basilea veniva sottoposto ad un difficile intervento chirurgico. La lunga degenza lo costrinse a rimanere in Svizzera fino alla fine del secondo conflitto mondiale.

Nel 1945 ritornava a Pola, dove ricoprì vari incarichi nelle organizzazioni sociopolitiche del distretto polese. Per i suoi meriti gli venne conferito il grado di capitano di I^{a} classe nelle unità di riserva dell'Armata jugoslava. Collocato a riposo nel 1952, è morto a Sissano l' 8 marzo 1975.

B. F. - O. P.

KOSANOVIĆ SIMO

Rođen je 20. studenog 1911. godine u Jasenku, malom planinskom naselju u ogulinskom kraju. Potjecao je iz siromašne porodice, a da bi je mogao prehraniti, njegov otac Jovo morao je otići na rad u Sjedinjene Američke Države i tu je uskoro poginuo u rudničkoj nesreći. Poslije završetka četverorazredne osnovne škole u rodnom mjestu, majka Smilja upućuje ga na učenje zanata u Ogulin. Tu je od 1925. do 1927. godine kod obrtnika Belina izučio pekarski zanat, pa pošto nije mogao naći zaposlenje u struci, bio je prisiljen da se vrati u Jasenak. Zajedno s bratom Durom radio je povremeno na kirijašenju drva za jasenačke pilane i obavljao je razne poslove na malom poljoprivrednom imanju. U Jasenku je djelovala u to vrijeme podružnica Općeg radničkog sindikalnog saveza Jugoslavije koja je u svoje članstvo okupljala pilanske radnike i kirijaše, te je Simo Kosanović u njenim redovima i stjecao prve spoznaje o radničkom sindikalnom pokretu, bez obzira na to što ORSJ nije bio predstavnik klasnog sindikalnog pokreta. Uvođenje šestojanuarske diktature kralja Aleksandra teško ga se dojmilo, jer su time ionako ograničene slobode i prava radnika, kao i mnogih drugih građana, bila još više sužena. Zbog napada i suprostavljanja vojno-monarhističkoj diktaturi bio je 1929. godine uhapšen i od Okružnog suda u Ogulinu osuđen na kaznu zatvora od 40 dana koju je izdržao u ogulinskom zatvoru u zloglasnoj Frankopanskoj kuli. Tokom 1932. do 1933. godine nalazio se je u Trebinju na osamnaestomjesečnom odsluženju vojne obveze i to u 24. artiljerijskom puku, vršeći dužnost kaplara. Poslije povratka s odsluženja vojnog roka, otišao je u Beograd trežeći posla i tu se zadržao oko dvije godine, obavljajući razne poslove. Postao je član URSS-ovih sindikata i aktivirao se u političkom radu, te, kako sam ističe, postao je simpatizer KPJ. Marljivo čita partijsku i naprednu radničku štampu, te marksističku literaturu. Istodobno za KPJ vrši i prve zadatke: 1935. godine u Beogradu je rasturao letke KPJ, uhapšen je i osuđen na kaznu zatvora od 14 dana. Budući da je u Beogradu ostao bez posla, odlučio je da ga potraži u inozemstvu, međutim, on ne odlazi u zapadnoevropske zemlje, kao većina naših radnika, nego odlazi u bliskoistočne zemlje. Naime, preko Bugarske, Turske i Sirije odlazi u Perziju (Iran), gdje ostaje na radu do kolovoza 1936. godine, a tada odlazi u Francusku i radi kao transportni radnik do odlaska u Španjolsku. Po direktivi KP Francuske, u Španjolsku je došao 24. studenog 1937. godine da se bori u redovima internacionalnih brigada protiv fašizma i za opstanak Španjolske Republike. Imajući iskustvo u rukovanju s artiljerijskim oruđem, bio je dodijeljen antitenkovskoj bateriji "Petko Miletić", a zatim, osnivanjem protivtenkovske baterije pri bataljonu "Divisionario" postavljen je za komandira topovskog odjeljenja. Istakao se je u više borbi, te je u dva maha bio i pohvaljivan. Dva puta je u borbama ranjen i to na aragonskom frontu i u bitkama na Ebru (1938). Pošto su se vojnici internacionalnih brigada u veljači 1939. godine povukli iz Španjolske u Francusku, i Simo Kosanović je, kao i drugi interbrigadisti, od strane francuskih vlasti zatočen u Gursu, a zatim Argelèsu sur Meru. Koncentracioni logor je napustio 1940. godine i u Francuskoj je ilegalno živio sve do jeseni 1944. godine i učestvovao je u francuskom pokretu otpora. Nakon oslobođenja Francuske od njemačkih okupacionih trupa, uključen je u činu potporučnika u Jugoslavensku vojnu misiju u Francuskoj gdje je radio do početka kolovoza 1945. godine. Kao član Jugoslavenske vojne misije osobito je bio zadužen za repatrijaciju Jugoslavena iz Francuske u domovinu.

U zemlju se vratio u kolovozu 1945. godine i živio je u Beogradu.

U oslobođenoj zemlji obavljao je razne dužnosti: službenik u "Jugopetrolu", kurir

KOSANOVIĆ SIMO

Kosanović Simo, di Jovo, nacque il 20 novembre 1911 a Jasenak, piccolo abitato di montagna della regione di Ogulin; proveniva da famiglia povera; per mantenerla, suo padre Jovo dovette emigrare negli Stati Uniti d'America, dove per poco non perse la vita lavorando in una miniera. Ultimate quattro classi della scuola elementare nel paese natio, la madre Smilja lo mandò ad apprendere un mestiere a Ogulin; lì, dal 1925 al 1927, imparò presso l'artigiano Berlin la professione di panettiere; siccome non poteva trovare un lavoro corrispondente, fu costretto a ritornare a Jasenak. Assieme al fratello Duro lavorava saltuariamente come carrettiere-trasportatore del legname per le segherie del paese e svolgeva vari lavori in un piccolo demanio agricolo. In quel tempo operava a Jasenak la filiale dell'Unione generale dei sindacati operai della Jugoslavia, che aveva raccolto nelle proprie file gli operai e i carrettieri delle segherie. Simo Kosanović acquisì in quei ranghi le prime nozioni attinenti al movimento sindacale operaio, indipendentemente dal fatto che quella organizzazione non rappresentava il movimento sindacale classista. L'introduzione della dittatura del sei gennaio del re Alessandro lo impressionò fortemente, perché così pure le libertà e i diritti dei lavoratori, come di molti altri cittadini, già limitate, subirono un ulteriore colpo. Nel 1929 venne arrestato per attacchi e opposizione alla dittatura monarco-fascista e condannato dal Tribunale circondariale di Ogulin a quaranta giorni di detenzione, che scontò nella malfamata torre dei Frankopani di Ogulin. Nel corso del 1932 e del 1933 si trovava a Trebinje a prestare servizio di leva della durata di diciotto mesi nel XXIV Reggimento di artiglieria con il grado di caporale. Congedato, si recò a Belgrado in cerca di lavoro; vi rimase circa due anni svolgendo lavori vari. Divenne membro dell'unione generale dei sindacati operai e attivista politico e, come egli stesso rilevò, simpatizzane del Partito comunista iugoslavo; leggeva diligentemente la stampa di partito e quella progressista, nonché la letteratura marxista. In quel medesimo periodo eseguì per il Partito comunista iugoslavo i primi compiti; nel 1935 diffuse a Belgrado dei volantini propagandistici, venne arrestato e condannato a quattordici giorni di detenzione. Siccome in quella città era rimasto disoccupato, decise di emigrare, però non nei paesi dell'Europa occidentale, come aveva fatto la maggior parte dei nostri lavoratori, bensì nei paesi del Vicino Oriente. Infatti, passando per la Bulgaria, la Turchia e la Siria, raggiunse la Persia (Iran), dove lavorò sino all'agosto del 1936, quando si trasferì in Francia per occuparsi come operaio addetto ai trasporti sino alla partenza per la Spagna. Su direttiva del Partito comunista francese toccò il suolo iberico il 24 novembre del 1937 per combattere nelle file delle Brigate internazionali contro il fascismo in difesa della Repubblica spagnola. Esperto nel maneggio dei pezzi di artigliera, fu inquadrato nella Batteria anticarro "Petko Miletić" e poi, costituitasi la Batteria anticarro presso il Battaglione "Divisionario", fu nominato comandante della sezione cannoni; non aveva alcun grado. Si distinse in numerosi scontri; perciò venne elogiato due volte. Due volte fu pure ferito in combattimento e precisamente sul fronte dell'Aragona e nelle mischie sull'Ebro (1938). Dato che i volontari delle Brigate internazionali si erano ritirati nel febbraio del 1939 dalla Spagna in Francia, pure Simo Kosanović, come gli altri, venne internato dalle autorità francesi a Gurs e poi ad Argelès. Lasciò il campo di concentramento nel 1940 e visse clandestinamente in Francia sino all'autunno del 1944, prendendo parte attiva alla Resistenza. Dopo la liberazione della Francia dalle truppe d'occupazione germaniche, venne aggregato con il grado di tenente colonnello alla missione militare iugoslava in Francia, rimanendovi sino agli inizi di ago-

Ministarstva inostranih poslova, upravitelj mlina "9. maj" i pomoćnik direktora "Ogreva". Za radne rezultate i političku aktivnost je odlikovan. Umro je 1975. godine u Beogradu.

M.S.

KOŠČIĆ FRANJO

Rođen je 22. srpnja 1902. godine u selu Podsopalj (Tribalj), — općina Crikvenica, u porodici zidara.

Nakon završena četiri razreda osnovne škole, Franjo nastavlja, školovanje u zidarskoj školi međutim, napušta je kada je započeo prvi svjetski rat i već 1917. godine, kao petnaestogodišnji mladić, počinje da radi. Najprije se zapošljava na ličkoj pruzi, a zatim odlazi u Zagreb, gdje radi kao zidarski pomoćnik, da bi 1920. i 1921. godinu proveo na radu u Skoplju i Velesu. U Beogradu radi tokom 1922. godine, također kao zidar, a 1923. godine u Ljutomeru.

Upravo tih dvadesetih godina Koščić započinje djelovati kao sindikalni aktivista, uz to je redovni čitalac "Borbe" i druge napredne literature.

Krajem 1923. godine Koščić odlazi na odsluženje vojnog roka u mornaricu, pune dvije godine. Po povratku osniva obitelj, međutim, ne mogavši naći zaposlenje u zemlji, odlazi u Kanadu. Radi pune četiri godine u Windsoru, no s pojavom velike ekonomske krize 1930. godine gubi posao i odlazi u Ontario, u rajon zlatnih rudnika, gdje je također bilo teško dobiti zaposlenje bez posrednih agenata kojima je, dakako, trabalo biti plaćeno. Ipak se zapošljava u rudniku zlata i tu ostaje do 1937. godine. U međuvremenu je započeo svoju naprednu djelatnost, postavši članom naprednih organizacija, propagira i širi listove "Borbu" i "Proleter" i, konačno, postaje jedan od aktivnijih članova u tzv. odboru crvene pomoći koji je imao zadatak da pomaže političkim zatvorenicima i njihovim obiteljima. Upravo zbog svih tih aktivnosti, koje nisu ostale neprimjećene od strane vlasti kao i poslodavaca, otpušten je 1937. godine iz rudnika. No, upravo tada uslijedio je poziv Komunističke partije Kanade da se jave dobrovoljci i Koščić se ne dvoumi.

Već 15. svibnja 1937. godine nakon što je dobio vizu za Jugoslaviju, iz Kanade kreće u Španjolsku gdje stiže 2. lipnja 1937. godine.

U Španjolskoj se borio u slavenskom divizionu teške artiljerije — u balkanskoj bateriji "Kolarov" na frontu Escorijala do 26. lipnja 1937. godine, a zatim u protivtenkovskoj bateriji "Gottwald" koja je potpomagala 129. internacionalnu brigadu, štiteći njene jedinice od neprijateljskih aviona sve do povlačenja španjolskih dobrovoljaca. Od neprekidnih detonacija artiljerijskih granata jako mu je bio oštećen sluh.

Poslije povlačenja španjolskih dobrovoljaca i njihova prelaska u Francusku, bio je desetak dana u logoru Argelès sur Mer, odakle je izišao uz pomoć Komiteta za povratak kanadskih dobrovoljaca, pa se preko Pariza i Londona vratio u Kanadu.

sto del 1945. Quand'era membro della missione, curava in particolare il rimpatrio degli Iugoslavi.

Fece ritorno in patria nell'agosto del 1945 e visse a Belgrado. Dopo la liberazione ricoprì varie mansioni: fu impiegato della "Jugopetrol", corriere del Ministero degli affari esteri, direttore del mulino "9 maggio" e sostituto del direttore dalla "Ogreva". Fu decorato per i risultati conseguiti nel lavoro e per le attività politiche. È morto a Belgrado nel 1975.

M.S.

KOŠČIĆ FRANJO

Koščić Franjo, di Bartol, nacque il 22 luglio 1902 nel villaggio di Podsopolj (Tribalj), oggi comune di Crikvenica, da una famiglia di muratori; la madre Maria si occupava delle faccende domestiche.

Ultimate quattro classi della scuola elementare, Franjo continuò gli studi nella scuola per muratori, che dovette però interrompere allo scoppio della prima guerra mondiale; già nel 1917, quand'era un ragazzo di quindici anni, cominciò a lavorare, occupandosi dapprima presso la ferrovia della Lika e quindi a Zagabria come aiuto muratore; lavorò nel periodo 1920-1921 a Skoplje e a Veles. Nel 1922 si trovava al lavoro a Belgrado, sempre come muratore, e nel 1923 a Ljutomer. Proprio in quel periodo degli anni venti Koščić iniziò la sua attività di sindacalista; inoltre leggeva assiduamente il "Borba" e altra letteratura progressista; però dopo l'emanazione dell'"Obznana" e delle leggi sulla sicurezza dello stato quella sua attività si attenutò alquanto.

Verso la fine del 1929 Koščić andò a prestare il servizio di leva nella marina per un periodo di due anni. Congedato, si fece una famiglia; non potendo trovare lavoro nel proprio paese, emigrò in Canada, dove si occupò per un periodo di quattro anni a Windsor. Scoppiata la grande crisi economica del 1930, egli fu licenziato; perciò si trasferì nell'Ontario, nella zona delle miniere aurifere, dove era difficile reperire un impiego senza la mediazione degli agenti, che dovevano, ovviamente, essere pagati. Tuttavia riuscì ad occuparsi in una miniera d'oro, dove rimase sino al 1937. Nel frattempo era cominciata la sua azione progressista, divenendo membro delle organizzazioni d'avanguardia, propagandando e diffondendo i giornali "Borba" o "Proleter" e distinguendosi tra i membri del comitato del Soccorso rosso, che si riproponeva di aiutare i prigionieri politici e le loro famiglie. Proprio a causa di tale impegno, che non poteva passare inosservato alle autorità né al proprio datore di lavoro, venne licenziato nel 1937 dalla miniera, in cui era abbastanza difficile trovare un'occupazione. In quella circostanza seguì l'appello lanciato dal Partito comunista canadese a presentarsi come volontari e Koščić non esitò; decise di unirsi alla lotta antifascista; già il 15 maggio 1937, dopo avere ottenuto il visto per la Jugoslavia, si mise in viaggio dal Canada e raggiunse il suolo iberico il 2 giugno del medesimo anno.

In Spagna militò nella Batteria balcanica "Kolarov" della Divisione slava di artiglieria pesante, nei cui ranghi combatté sul fronte dell'Escorial fino al 26 giugno 1937 per passare quindi alla Batteria contraerea "Gotwald" che si muoveva contemporaneamente alla 129ª Brigata internazionale, proteggendo le sue unità dagli attacchi degli aerei nemici, fino al ritiro dei volontari. Per le ininterrotte detonazioni delle granate di ar-

Kao španjolski dobrovoljac teško je našao posao i to nakon dužeg vremena u Quebecu, da bi se 1941. godine ponovno vratio u Vindsor budući da tada više nije bilo diskriminacije prema španjolskim borcima.

Zapošljava se u Ford — Motors kompaniji i tu ostaje do 1948. godine. Za vrijeme rata, a naročito od 1943. do 1945. intenzivno radi na prikupljanju pomoći za naše borce i jugoslavenske izbjeglice u egipatskom logoru El Shatu.

Na prikupljanju pomoći radio je i nakon rata što je bilo znatna pomoć našim narodima u srušenoj zemlji.

S mnogim Jugoslavenima vraća se 1948. godine brodom "Radnik", u zemlju i zapošljava se u tvornici "Torpedo" u Rijeci, gdje ostaje sve do mirovine, 1955. godine.

Dok je radio u "Torpedu" bio je vrlo aktivan član sindikata, zatim član radničkog savjeta, a posebno aktivan kada je u pitanju bio dobrovoljni rad.

Odlikovan je s više odlikovanja i povelja.

Umro je 4. svibnja 1968. godine.

I. P.

KRIZMANIĆ NIKOLA

Rođen je 10. siječnja 1904. godine u Saborskom (Ogulin), po zanimanju službenik. Nakon završetka osnovne škole u svom rodnom mjestu, pohađao je srednju školu u Senju, završivši četiri razreda. Zbog nedovoljno materijalnih sredstava nije mogao nastaviti daljnje školovanje, već je morao potražiti bilo kakvo zaposlenje. U tome uspijeva tek 1930. godine, pošto je dobio u Paramount filmu u Zagrebu radno mjesto manipulanta.

Početak njegove političke angažiranosti bio je vezan za djelatnost Hrvatske republikanske seljačke stranke, odnosno Hrvatske seljačke stranke, ali je 1928. godine napustio članstvo u ovoj političkoj organizaciji. Zapošljavanjem u Zagrebu, učlanio se u Savez privatnih namještenika Jugoslavije i aktivno je djelovao u ovoj sindikalnoj organizaciji do odlaska u Španjolsku. U nastojanju da pomogne antifašističkim snagama u Španjolskoj da obrane Španjolsku Republiku, samoinicijativno je došao u Pariz i tamo stupio u vezu s Komitetom za pomoć Španjolskoj. Podsredstvom tog Komiteta došao je 1. travnja 1938. godine u Španjolsku i nakon kraćeg zadržavanja u mobilizacionom centru u Figùerasu, stupio je u bataljon "Divisionario" (u sastavu 45. internacionalne divizije) u kojem je bio sve do povlačenja internacionalnih brigada iz Španjolske u Francusku. Zbog svoje marljivosti, disciplinirnosti i hrabrosti unaprijeđen je u čin kaplara. U Francuskoj, kao što je to bio slučaj i s drugim jugoslavenskim interbrigadistima, bio je zatvoren u koncentracioni logor Argelès sur Mer, ali je zbog tuberkuloze uskoro prebačen u sanatorij na liječenje, što mu je omogućilo da se vrati u zemlju. Dolaskom u zemlju

tiglieria rimase gravemente leso all'udito dell'orecchio destro. Dopo il ripiegamento dei volontari e il loro trasferimento in Francia, si trattenne per una decina di giorni nel campo di concentramento di Argelès-sur-Mer, da dove poi, grazie all'aiuto del Comitato incaricato del rientro dei volontari canadesi, fece ritorno in Canada, passando per Parigi e Londra.

Ritornato nella località, da cui era partito per la Spagna, non potè trovare un impiego, dato che era noto che era stato volontario spagnolo; solo per un breve periodo si occupò in un'altra provincia e precisamente a Quebec, per ritornare nel 1941 a Windsor, dove erano cessate le discriminazioni nei confronti dei combattenti di Spagna; trovò lavoro presso la compagnia Ford-motors e lì rimase sino al 1948. Durante la seconda guerra mondiale, e specialmente dal 1943 al 1945, svolse un' intensa attività nella raccolta degli aiuti destinati ai nostri combattenti e ai profughi iugoslavi del campo egiziano di El Sat. Continuò a svolgere tale opera pure nel dopoguerra, reperendo aiuti che riuscirono assai utili al nostro popolo, spossato dalla lunga e cruenta lotta quadriennale.

Assieme a numerosi iugoslavi rimpatriò nel 1948 con la nave "Radnik" (Il lavoratore); si impiegò nella fabbrica "Torpedo" fino al collocamento a riposo, avvenuto nel 1955; durante quel periodo fu attivo sindacalista, quindi membro del consiglio operaio; prese parte attiva alle azioni di lavoro volontario.

Fu insignito di numerose onorificenze.

È morto il 4 maggio 1968, a Fiume.

I. P.

KRIZMANIĆ NIKOLA

Krizmanić Nikola, di Martin, nacque il 10 gennaio 1904, a Saborski (Ogulin); di professione era impiegato. Assolta la scuola elementare nel paese natio, frequentò quattro classi di quella media superiore di Segna; non poté continuare gli studi per la mancanza dei necessari mezzi materiali, ma dovette cercare un'occupazione qualsiasi. Vi riuscì appena nel 1930, quando ottenne presso la "Paramount film" di Zagabria il posto di manipolante. L'inizio del suo impegno politico è collegato con l'attività del Partito contadino repubblicano croato, rispettivamente del Partito contadino croato; però nel 1928 si dimise da quella organizzazione politica. Quando era occupato a Zagabria, aderì all'Unione degli impiegati privati della Jugoslavia e operò attivamente nell'ambito di quella organizzazione sindacale fino alla sua partenza per la Spagna. Con il proposito di soccorrere le forze antifasciste in difesa della propria Repubblica, raggiunse di sua iniziativa Parigi e lì si collegò con il Comitato incaricato degli aiuti destinati alla Spagna. Grazie alla mediazione di quell'organismo, arrivò sul suolo iberico il primo aprile 1938; dopo una breve sosta nel centro di mobilitazione di Figueras, fu inquadrato nel Battaglione "Divisionario", che operava nell'ambito della 45ª Divisione internazionale; vi rimase sino al ripiegamento delle Brigate internazionali dalla Spagna in Francia. Per la sua diligenza, disciplina e valore venne promosso caporale. In Francia condivise la sorte degli altri volontari iugoslavi, fu internato nel campo di internamento di Argelès-sur-Mer; ben presto, essendo stato colpito da tubercolosi, venne ricoverato in un sanatorio, il che gli permise di rimpatriare. Giunto in patria, venne arrestato dalla polizia zagabrese e, dieci giorni dopo, espulso dalla città per la durata di cinque anni. Scelse

uhapšen je od zagrebačke policije i nakon deset dana protjeran iz Zagreba u trajanju od pet godina. Nastanio se u Beogradu, gdje je tokom 1943. godine radio kao manipulant u "Dunav — filmu", ali je uskoro ostao bez posla. Zdravstvene prilike nisu mu omogućile da angažiranije sudjeluje u narodnooslobodilačkom pokretu, no, i pored toga materijalno ga je pomagao. Nakon oslobođenja zemlje kraće vrijeme radi najprije u tvornici aviona "Zmaj" u Zemunu i Državnom filmskom poduzeću u Beogradu, a zatim se preseljava u Zagreb i do svog penzioniranja radi u Jadran filmu i u Nastavnom filmu. Aktivno je djelovao u Savezu sindikata i Narodnom frontu odnosno Socijalističkom savezu radnog naroda. Umro je u Zagrebu 1976. godine.

M. S.

KRUŠNJAK KAZIMIR

Rođen je 1907. godine u Sušaku. Kao ekonomski emigrant živio je u Parizu. U Španjolsku je došao listopada 1936. godine. Budući da je imao vojno obrazovanje (čin kapetana iz vojske Kraljevine Jugoslavije), to je po dolasku u Španjolsku postavljen za komandira jedne čete u bataljonu "Čapajev" (13. internacionalna brigada). Poginuo je u borbama za Teruel 27. prosinca 1936. godine, naime, na njega je pala neprijateljska ručna bomba i usmrtila ga.

M. S.

KUJUNDŽIĆ ANTON

Rođen je 1903. godine u Srpskim Moravicama. Najprije je u svojem rodnom mjestu radio kao pružni radnik, a zatim je za boljom zaradom otišao u ekonomsku emigraciju u Belgiju. Odatle je, najvjerojatnije već u listopadu 1936. godine otišao u Španjolsku da se bori protiv fašizma, ali je već 20. studenog 1936. godine poginuo na madridskom frontu (Casa de Campo).

M. S.

LEBAN GIUSEPPE — VINCENT

Rođen je u Rijeci 21. siječnja 1896. Pripadao je prvo Socijalističkoj, a onda Komunističkoj partiji Rijeke. Zbog njegove političke aktivnosti više puta ga je tražila i policija i OVRA. Emigrirao je u Francusku krajem dvadesetih godina i nastanio se u Nancyu, gdje je među emigrantima nastavio svoju antifašističku aktivnost.

U listopadu 1936. otišao je u Španjolsku, da se bori u internacionalnim brigadama. Nakon izvjesnog vremena ponovo je u Francuskoj, možda radi obavljanja neke specijalne misije. U Španjolsku se vratio u listopadu 1937, gdje je djelovao u bataljonu za fortifikacije u sklopu 45. divizije španjolske republikanske vojske. Vjerojatno je zarobljen od fašističkih trupa, repatriran je u Italiju 12. rujna 1938. i odmah zatvoren. Na temelju podataka Saveza španjolskih garibaldinaca iz Bologne, Leban je umro u fašističkom zatvoru. 1943. godine, međutim, ime Leban Giuseppe pojavljuje se u jednoj presudi Specijalnog suda (br. 1368), koja nalaže "prelaz drugom sucu".

L. G.

come residenza Belgrado, dove, nel corso del 1943, lavorò come manipolante presso la "Dunav film"; però di lì a poco rimase disoccupato. Le condizioni fisiche non gli permisero di partecipare in modo direttamente impegnato al movimento popolare di liberazione; tuttavia lo aiutò materialmente. Dopo la liberazione, fu occupato per un breve periodo innanzi tutto nella fabbrica di aerei "Zmaj" di Zemun e nell'azienda cinematografica statale di Belgrado; si trasferì quindi a Zagabria presso la "Jadran film" e presso il "Film didattico" fino al collocamento a riposo. Fu attivo nell'Unione dei sindacati e nel Fronte popolare rispettivamente nell'Alleanza socialista del popolo lavoratore. È morto a Zagabria nell'anno 1976.

M.S.

KRUŠNJAK KAZIMIR

Krušnjak Kazimir nacque nell'anno 1907, a Sušak; emigrò in Francia e visse a Parigi. Raggiunse la Spagna nell'ottobre del 1936. Siccome era fornito di istruzione militare (aveva il grado di capitano dell'esercito del Regno di Jugoslavia), giunto sul suolo iberico fu nominato comandante di una compagnia del Battaglione "Čapajev" (13ª Brigata internazionale). Cadde nel corso degli scontri per Teruel, il 27 dicembre 1936, colpito a morte da una granata nemica.

M.S.

KUJUNDŽIĆ ANTON

Kujundžić Anton nacque nell'anno 1903, a Srpske Moravice. Lavorò dapprima nel paese natio come operaio addetto alla ferrovia, poi emigrò in Belgio in cerca di migliori condizioni di vita. Da lì, con ogni probabilità già nell'ottobre del 1936, partì per la Spagna a combattere contro il fascismo. Il 20 novembre del 1936 cadde valorosamente sul fronte madrileno (Casa del Campo).

M.S.

LEBAN GIUSEPPE (VINCENT)

Nacque a Fiume il 21 gennaio 1896. Militò nel Partito socialista prima e in quello comunista poi. Per la sua attività politica venne segnalato varie volte e ricercato dalla polizia e anche dall'OVRA. Emigrò in Francia verso la fine degli anni venti, prendendo residenza a Nancy, dove continuò la sua attività di antifascista tra gli emigrati.

Nell'ottobre 1936 si trasferì in Spagna per combattere con le Brigate internazionali. Qualche tempo dopo venne segnalata nuovamente la sua presenza in Francia, forse per svolgere qualche missione speciale. Ritornò in Spagna nell'ottobre 1937 e incluso nel Battaglione adibito alle fortificazioni in seno alla 45ª Divisione dell'Esercito repubblicano spagnolo. Fatto probabilmente prigioniero dalle truppe fasciste, venne rimpatriato in Italia il 12 settembre 1938 e subito incarcerato. Secondo i dati forniti dalla Fratellanza dei Garibaldini in Spagna di Bologna, Giuseppe Leban sarebbe deceduto

LEGAC JURE

Rođen je 28. ožujka 1900. godine u Gornjoj Kladi, općina Senj. Po zanimanju je bio pomorac. Iako u mladosti nije iskazivao aktivniju političku djelatnost, dolazio je u sukob s tadašnjim vlastima. Prije svega svoj revolt protiv tadašnjih vlasti Kraljevina SHS izrazio je na taj način, što nije htio služiti vojni rok, pa je morao pobjeći iz zemlje (1923. godine). Što je sve radio u inozemstvu, nije moguće utvrditi u nedostatku izvorne grade i drugih svjedočanstava. Međutim, u Španjolsku je došao 2. veljače 1937. godine i borio se u internacionalnim jedinicama, pretežno u bataljonu "Dimitrov". Nakon što su u veljači 1939. godine internacionalne jedinice napustile Španjolsku i prebacile se u Francusku, čini se da je i on prošao niz koncentracionih logora u toj zemlji. Invazijom Saveznika na Normandiju u lipnju 1944. godine prijavljuje se u američku vojsku u kojoj je ostao do završetka drugog svjetskog rata. Tada je demobiliziran (imao je čin kaplara) i vratio se u oslobođenu zemlju. Nakon kraćeg boravka u rodnom mjestu, otišao je u Rijeku i tu se zaposlio. Umro je 10. rujna 1948. godine od posljedica narušenog zdravlja u koncentracionim logorima.

M. Š.

LENAC IVAN

Rođen je 6. siječnja 1906. u Delnicama, po zanimanju radnik.

Potječe iz obitelji siromašnog šumskog radnika. Osnovno školovanje završio je u rodnom mjestu i vrlo rano zaposlio se kao šumski radnik. Radio je na goranskim šumskim radilištima i pilanama, te iskusio svu bijedu i teški položaj radničke klase. Česta besposlica tjerala ga je da u više navrata napusti Delnice, te u potrazi za poslom odlazio je u Slavoniju i Bosnu. Dolazeći u dodir s radnicima širom zemlje, spoznavao je oblike borbe naprednog proletarijata, a za vrijeme boravka u rodnom mjestu posredstvom sindikalnih i partijskih aktivista upoznao se i s ciljevima borbe napredne radničke klase, te postao simpatizer KPJ. Premda nije bio još organiziran, njegov revolucionarni rad započeo je 1935. Bio je član sportskog društva "Goranin" i aktivan skijaš.

U predvečerje španjolskog građanskog rata, 1936. godine, s grupom ekonomskih emigranata odlazi na rad u Francusku u nadi da će tako moći osigurati bolju egzistenciju ženi i dvoje djece koje ostavlja u Delnicama. Lenac se nastanio i radio u francuskoj provinciji Les Landes, ali ne za dugo. Među jugoslavenskim dobrovoljcima koji su se odazvali pozivu KPJ da pomognu borbu španjolskog naroda protiv fašizma našao se i Lenac. Njemu kao zreloj, formiranoj ličnosti s naprednim idejama nije bilo teško da se opredijeli i priključi španjolskom narodu u borbi za odbranu Republike. U Španjolsku

nelle carceri fasciste. Nel 1943 però il nome di Leban Giuseppe appare in una sentenza del Tribunale speciale (n. 1368) che decretava il "rinvio ad altro giudice".

L. G.

LEGAC JURE

Legac Jure (Đuro), di Jakov, nacque il 28 marzo 1900 a Gornja Klada (attuale comune di Segna); di professione era marinaio. Benché nella giovinezza non avesse svolto un'attività politica degna di rilievo, si scontrò tuttavia con le autorità di quel tempo; la sua rivolta contro il governo del Regno dei Serbi, Croati e Sloveni si epresse innanzi tutto nel rifiuto di prestare servizio militare; perciò dovette espatriare (nell'anno 1923). Non è possibile accertare che cosa abbia fatto all'estero a causa della mancanza di materiale originale e di altre testimonianze. Però giunse in Spagna il 2 febbraio del 1937 e militò nelle formazioni internazionali, per lo più nel Battaglione "Dimitrov". Quando nel febbraio 1939 le Brigate internazionali lasciarono il suolo iberico e si trasferirono in Francia, sembra che pure lui sia stato internato nei vari campi di concentramento di quel paese. Al momento dell'invasione alleata della Normandia, nel giugno del 1944, si presentò all'esercito americano, nei cui ranghi rimase fino alla conclusione del secondo conflitto mondiale. Allora venne smobilitato (aveva il grado di caporale) e rimpatriò. Dopo una breve puntata nel paese natale, si recò a Fiume, dove trovò impiego. Morì il 10 settembre del 1948 in seguito alle conseguenze della dura vita trascorsa nei campi di concentramento.

M.S.

LENAC IVAN

Lenac Ivan, di Ivan, nacque il 6 gennaio 1906 a Delnice, da una povera famiglia di boscaioli. Completò l'istruzione elementare nel paese natio e s'impiegò assai presto come lavoratore forestale nei cantieri boschivi montani e nelle segherie, sperimentando la miseria e la grave condizione della classe operaia. La frequente disoccupazione lo costrinse ad abbandonare più volte Delnice e a recarsi in cerca di lavoro in Slovenia e in Bosnia. Grazie al contatto con i lavoratori di tutto il paese poté conoscere le forme di lotta del proletariato; durante la permanenza a Delnice, per il tramite degli attivisti sindacali e di partito, prese coscienza delle finalità della lotta della classe operaia e divenne quindi simpatizzante del Partito comunista iugoslavo. Benché non fosse ancora organizzato, la sua azione rivoluzionaria ebbe inizio nel 1935. Fu membro della società sportiva "Goranin" e attivo sciatore.

Alla vigilia della guerra civile spagnola, nell'anno 1936, con un gruppo di emigranti, si recò a lavorare in Francia nella speranza di poter così assicurare migliori condizioni di vita alla moglie e ai due bambini lasciati a Delnice. Lenac si fermò a lavorare nella provincia francese di Les Landes, ma non per lungo tempo. Tra i volontari iugoslavi che avevano risposto all'appello del Partito comunista a sostenere la lotta del popolo spagnolo contro il fascismo, si trovava pure Lenac. A lui, persona già matura e formata, dalle idee progressiste, non riuscì difficile decidersi e unirsi al popolo spagnolo in difesa della Repubblica. Raggiunse la Spagna l'11 ottobre del 1937 e combatté sino alla fine

je Lenac stigao 11. listopada 1937. i borio se do kraja građanskog rata. Odmah po dolasku u Španjolsku raspoređen je u bataljon "Georgi Dimitrov". Svojom hrabrošću i odanošću stekao je povjerenje, te je iz jedinice prebačen u skladište vojnog i civilnog materijala. Mjesec dana, u periodu od 1. do 30. lipnja 1938., liječio se u bolnicama Alicante i Deni.

Nakon sloma Španjolske Republike Ivana Lenca zadesila je sudbina mnogih boraca internacionalnih brigada, sproveden je u francuski koncentracioni logor Vernet. Po nalogu CK KPJ, koja je preko svojih veza u Francuskoj radila na izvlačenju Jugoslavena iz logora, s grupom komunista prebačen je iz zloglasnog logora Vernet u logor kod Marseillea. Tu je uspostavljena veza s Lazom Latinovićem koji je u Marseillu ilegalno radio na pripremanju bjegstva i otpremanju bjegunaca uspostavljenim kanalima i vezama. To je bio njegov partijski zadatak i njegovim zalaganjem mnogi su "Španci" prebačeni u zemlju. Jedne noći početkom travnja 1941. zajedno s Brankom Spasićem, Martinom Jakovcem i Veljkom Kovačevićem provlače se kroz žicu i rano ujutro stižu u Marseille, uz posredstvo Latinovićevih veza prebacuju se u Lyon gdje se prijavljuju za rad u Njemačku. Odlazak na rad u Njemačku bio je dio plana, put kojim su vodili kanali za prebacivanje u domovinu. Tako je Lenac u jesen 1941. stigao u Delnice. Kod kuće je boravio vrlo kratko. Odmah po njegovom dolasku stigao mu je poziv da se javi u domobrane. Međutim, on se pridružio goranskim partizanima i uključio u narodnooslobodilačku borbu.

Vojničko iskustvo Ivana Lenca, stečeno u španjolskom ratu, bilo je od neprocjenjivog značaja Goranima u tim ustaničkim danima. Za njegov odlazak u partizane saznale su i talijanske vlasti, te su mu ženu i jednog sina odveli u internaciju, iz koje su se vratili nakon kapitulacije Italije.

Ivan Lenac obavljao je mnoge vojne i političke dužnosti u primorsko-goranskim jedinicama. Od komandira Delničke partizanske čete izrastao je u komandanta. Bio je komandir bataljona i komandant Drugog primorsko-goranskog NOP odreda, te operativni oficir 14. primorsko-goranske brigade. Jedno vrijeme radio je na organiziranju i jačanju NOP-a na kvarnerskim otocima.

Ivan Lenac poginuo je na pragu slobode za koju se nesebično borio gotovo čitavog života. Poginuo je 24. travnja 1945. herojski se boreći za oslobođenje Sušaka.

Proglašen je za narodnog heroja 20. prosinca 1951. godine.

V. B.

LICUL — ANTON GRAŠIĆ

Rođen je 2. lipnja 1912. godine u Šumberu, kraj Labina.

Njegov otac Mate, rudar, član "Crvene garde" Labinske republike (u ožujku i travnju 1921. godine), ležao je šest mjeseci u zatvoru pošto su talijanske trupe ugušile ustanak rudara i uhapsile njegove vođe. Umro je 1930. godine, iscrpljen od patnji kojima je bio podvrgnut.

Anton Licul bio je očevidac borbi i stradanja svoga oca i drugih rudara antifašista

della guerra civile. Appena arrivato sul suolo iberico, venne inquadrato nel Battaglione "Dimitrov". Per il suo valore e la sua dedizione si accattivò grande fiducia; quindi fu trasferito dall'unità al deposito del materiale bellico e civile. Trascorse un mese di degenza, dal primo al 29 giugno del 1938, negli ospedali di Alicante e di Deni.

Dopo la caduta della Repubblica spagnola, a Ivan Lenac toccò la sorte di molti combattenti delle Brigate internazionali; venne internato nel campo di concentramento francese di Vernet. Per ordine del Partito comunista iugoslavo che, per il tramite dei suoi collegamenti in Francia, operava per far uscire gli iugoslavi dal campo, fu trasferito con un gruppo di comunisti dal malfamato Vernet in un campo situato nei pressi di Marsiglia. Qui fu stabilito il contatto con Lazar Latinović, che agiva clandestinamente in quella città nel preparare la fuga e nel trasportare i profughi per noti canali; in ciò consisteva il suo compito di partito; grazie al suo impegno molti "spagnoli" rientrarono in patria. Una notte, agli inizi di aprile 1941, insieme con Branko Spasić, Martin Jakovac e Veljko Kovačević passò di soppiato attraverso il filo spinato e raggiunse di primo mattino Marsiglia; con la mediazione di Latinović si trasferì a Lione, dove si presentò per il lavoro in Germania. Tale partenza costituiva una parte del piano architettato per rimpatriare. Così Lenac, nell'autunno del 1941, arrivò a Delnice. Rimase a casa per un brevissimo lasso di tempo: infatti, subito dopo il rientro, gli era stato recapitato l'invito a presentarsi per i domobrani; egli, invece, si unì ai partigiani sulle montagne e alla Lotta popolare di liberazione.

L'esperienza militare di Ivan Lenac, acquisita nella guerra di Spagna, fu di enorme importanza per i suoi compatrioti in quelle giornate insurrezionali. Le autorità italiane erano state informate della sua adesione al movimento partigiano e perciò gli internarono la moglie e un figlio, che ritornarono a casa dopo la capitolazione dell'Italia.

Ivan Lenac svolse molte mansioni militari e politiche nelle unità litoranee-montane; da caposquadra della Compagnia partigiana di Delnice divenne il suo comandante; fu comandante di battaglione e del Secondo distaccamento litoraneo-montano del movimento popolare di liberazione, nonché ufficiale operativo della XIV Brigata litoraneo-montana. Per un certo tempo fu incaricato di organizzare e consolidare il movimento popolare di liberazione nelle isole del Quarnero.

Ivan Lenac cadde alla vigilia del conseguimento della libertà, per cui aveva combattuto altruisticamente tutta la vita; ciò avvenne il 24 aprile del 1945 in uno scontro eroico per la liberazione di Sušak.

Ivan Lenac fu proclamato eroe popolare il 20 dicembre 1951.

V. B.

LICUL — ANTON GRAŠIĆ

Nacque a Casale Sumberesi (Albona), il 2 giugno 1912.

Suo padre Mate, minatore, "guardia rossa" nella Repubblica di Albona (marzo-aprile 1921), fece sei mesi di carcere dopo l'insurrezione operaia soffocata dalle truppe italiane e fu quindi processato con i capi della rivolta, morendo nel 1930 per le sofferenze subite. Testimone di quelle lotte e delle persecuzioni patite da suo padre e dagli altri minatori antifascisti sotto la dittatura di Mussolini, egli stesso minatore all'età di 15 anni

pod Mussolinijevom diktaturom. On je, također, već od petnaeste godine radio kao rudar najprije na iskopima boksita, a zatim u rudniku ugljena u Raši. Pristupio je KP Italije u siječnju 1934. godine. U rujnu 1935. godine, kada je pozvan u vojsku i raspoređen za Abesiniju (Etiopiju), dezertirao je sa svojim mještaninom Josipom Liculom Falorom. Pošao je najprije na otok Krk, a zatim boravio u drugim mjestima Jugoslavije: u Sušaku, Zagrebu, Beogradu, ponovo u Sušaku, Šibeniku i opet u Zagrebu. Svugdje je bio hapšen, proganjan i bez posla.

Kada je u srpnju 1936. godine buknuo španjolski građanski rat, pokušao se prebaciti na Pirinejski poluotok. Kriomice se u Šibeniku ukrcao na švedski brod, ali je otkriven i uhapšen. U kolovozu 1936. godine, zajedno s nerazdvojnim drugom Falorom, krenuo je prema Mariboru. Odavde su, pješačeći dvadeset dana, preko Austrije i Švicarske, stigli u Francusku.

Početkom listopada 1936. godine u Parizu su se priključili grupi od 300 internacionalnih dobrovoljaca za internacionalne brigade. U Madriguerasu su 15. listopada ušli u sastav Četvrte čete, mitraljeskog voda bataljona "Garibaldi". Licul je postao kasnije komandir voda za vezu 2. čete 2. bataljona "Garibaldi" 12. brigade. Istakao se hrabrošću u bitkama na madridskom frontu, u Cerro de los Angelosu, te u studenom u Univerzitetskom gradu. Početkom prosinca, u mjestu Pozuelo de Alarcon ranjen je u ruku. U siječnju 1937. godine vratio se na front i borio u Majadahondi, na rijeci Jarama, u Guadalajari, u Casa del Campo, Huesci, Bruneti, Villanueva del Pardillo. Tu je zamijenio komandira čete Ernesta Millina koji je junački poginuo. No, kratko vrijeme poslije toga, 27. srpnja 1937. godine, i sam je teško ranjen. Nakon ozdravljenja vratio se u svoju brigadu, stigao u Aragon i sudjelovao u svim bitkama koje je brigada "Garibaldi" vodila na rijeci Ebro sve do demobilizacije, izvršene kraj Barcelone.

Kada je 9. veljače 1939. godine napustio Španjolsku, francuske vlasti su ga internirale u logorima St. Cyprien, Argelès-sur-Mer, Gurs i Port Coyr. U kolovozu 1941. godine otpremljen je u Italiju i izručen fašističkim vlastima. Ležao je u vojnom zatvoru u Trstu i Puli, a zatim je krajem prosinca osuđen na pet godina internacije. U ožujku 1942. godine konfiniran je na otok Ventotene, gdje je ostao do pada fašizma.

Vratio se kući 21. kolovoza 1943. godine. Krajem istog mjeseca priključio se partizanima na području Šajine (Pula). Kada je 8. rujna kapitulirala Italija, bio je jedan od vođa ustanka na području Labina. Rukovodio je operacijama koje su dovele do razoružanja talijanskih garnizona u Sv. Nedelji, Vinežu i Podlabinu. Za vrijeme velike ofanzive u listopadu sudjelovao je u bitkama protiv Nijemaca u raznim mjestima Istre (Veprincu, Žminju, Semiću, Tupljaku i na Učki). Kasnije je radio na labinskom području na ponovnom osnivanju oružanih jedinica, pa je ušao u sastav Prve labinske čete Prvog udarnog bataljona. Bio je prvi komandir Labinske čete, a zatim politički komesar.

U travnju 1944. godine, kada se nalazio u Gorskom kotaru, upućen je po specijalnom zadatku u Istru i to najprije u kotar Pazin, a zatim u kotar Labin, gdje je ostao do oslobođenja.

U poslijeratnom razdoblju bio je na rukovodećim dužnostima u raznim političkim organizacijama, javnoj upravi i privredi.

Umirovljen je 1962. godine. Za svoje zasluge odlikovan je s više odlikovanja. U

nelle cave di bauxite, e poi nella miniera di carbone di Arsia, aderì al Partito comunista italiano nel gennaio del 1934. Chiamato alle armi con destinazione l'Abissinia, disertò nel settembre del 1935, raggiungendo, insieme al compaesano Josip Licul Falor, dapprima l'isola di Veglia e poi altre località della Jugoslavia: Sušak, Zagabria, Belgrado, di nuovo Sušak, Sebenico, nuovamente Zagabria, ovunque arrestato, perseguitato e disoccupato.

Allo scoppio della guerra civile spagnola, nel luglio 1936, tentò di raggiungere la penisola iberica imbarcandosi clandestinamente su una nave svedese a Sebenico, ma fu scoperto ed arrestato. In agosto, insieme all'inseparabile Falor, partì alla volta di Maribor; di lì, a piedi con un viaggio durato venti giorni, attraverso l'Austria e la Svizzera raggiunsero la Francia.

A Parigi, all'inizio di ottobre, si unirono al gruppo di 300 volontari per le Brigate internazionali. Il 15 ottobre a Madrigueras entrarono nella IV Compagnia, Plotone mitraglieri, del Battaglione "Garibaldi". Successivamente Anton Licul fu comandante del Plotone collegamenti della II Compagnia del II Battaglione "Garibaldi" della 12ª Brigata. Si distinse nelle battaglie sul fronte di Madrid: a Cerro de los Angelos e nella Città Universitaria in novembre, ed a Pozuelo de Alarcon all'inizio di dicembre, quando venne ferito a un braccio. Tornato al fronte nel gennaio 1937, combatté a Majadahonda, sul fiume Jarama, a Guadalajara, a Casa de Campo, a Huesca, a Brunete, a Villanueva del Pardillo. Lì sostituì il comandante di compagnia Ernesto Millin (v.), eroicamente caduto; ma non per molto: egli stesso venne ferito gravemente il 27 luglio 1937. Tornato dopo la guarigione nelle file della brigata, raggiunse l'Aragona, partecipando a tutte le battaglie della "Garibaldi" sul fronte dell'Ebro fino alla smobilitazione avvenuta nei pressi di Barcellona.

Uscito dalla Spagna il 9 febbraio 1939, fu internato dai francesi nei campi di St. Cyprien, di Argelès-sur-Mer, di Gurs e di Fort Coyr. Nell'agosto del 1941 fu estradato in Italia e consegnato alle autorità fasciste. Dopo aver subito il carcere militare a Trieste e a Pola, fu condannato a 5 anni di internamento alla fine di dicembre. Nel marzo 1942 venne confinato a Ventotene, dove rimase fino alla caduta del fascismo.

Tornato a casa il 21 agosto 1943, alla fine di quel mese raggiunse i partigiani nella zona di Saini (Pola). Alla capitolazione dell'Italia, l'8 settembre, fu tra i capi dell'inserrezione armata nella zona di Albona, guidando le operazioni che portarono al disarmo delle guarnigioni di Santa Domenica, di Vines e di Piedalbona. Partecipò alle battaglie contro i tedeschi in varie località dell'Istria durante la grande offensiva di ottobre (Veprinaz, Gimino, Semici, Topliaco, Monte Maggiore), operando successivamente nella zona di Albona per la ricostruzione dei reparti armati; fu il primo comandante e poi Commissario politico della Compagnia Albonese del I Battaglione d'assalto.

Nell'aprile del 1944 raggiunse il Gorski kotar, da dove fu inviato nuovamente in Istria con compiti speciali, prima nel distretto di Pisino e poi in quello di Albona, dove rimase fino alla liberazione.

Nel dopoguerra ha ricoperto varie cariche dirigenti negli organismi politici, nella pubblica amministrazione e nel settore economico. E' stato insignito di alcune

narodnooslobodilačkoj borbi imao je čin kapetana.

Umro je u Šumberu 25. prosinca 1981. godine.

G. S.

LICUL JOSIP – FALOR

Rođen je 28. veljače 1916. godine u zaseoku Falori kraj Šumbera (Labin).

Porijeklom je iz seljačke antifašističke obitelji. Postao je član KP Italije u travnju 1933. godine prilikom osnivanja prve ćelije KPI u Šumberu koje je izvršeno u njegovoj kući. Njegova starija braća Mate, Marin, Antun i Ivan bili su također komunisti. Mate, poljoprivrednik, i Marin, pomorac, osuđeni su početkom 1934. godine od Specijalnog suda na 3 godine, odnosno na 2 i pol godine zatvora, jer su u lipnju iste godine brodom "Saturnia" unijeli u Italiju komunističku štampu i zatim je raspačavali.

Kada je J. Licul kao pomorac bio ukrcan na parobrodu "Oceania", pozvan je u vojsku, a brod je militariziran i određen za transport trupa u Abesiniju (Etiopiju). Josip se iskrcao u Trstu i, uz pristanak i pomoć Partije, zajedno s Antonom Liculom-Grašićem, 24. rujna iselio u Jugoslaviju. Sa svojim suputnikom i drugom dijelio je sve nedaće: mnoga hapšenja i proganjanja. U Dubrovniku pokušao se ukrcati na brod koji je plovio za Marseille, ali je bio otkriven i uhapšen.

Krajem kolovoza 1936. godine, opet s Antonom Liculom, krenuo je prema Austriji, čvrsto odlučan da stigne u Španjolsku i pristupi internacionalnim brigadama republikanske vojske. Preko Švicarske došao je u Francusku. Iz Pariza krenuo je prema Pirinejima i prošao kroz Perpignan, Figueras, Barcelonu, Valenciju, Albacete i Madrigueras. Ušao je u sastav 1. voda 4. čete bataljona "Garibaldi". Na madridskom frontu borio se u studenom na sektoru Cerro Rojo i Univerzitetskog grada, zatim na frontu Pozuela, gdje je bio mitraljezac, u Boadilla del Monte, te u prosincu ponovo u Madridu. Na Novu 1937. godinu sudjelovao je u borbama za osvajanje Mirabuena, a zatim na sektoru Las Rosasa, gdje je i ranjen. Nakon liječenja vratio se na front i borio se na rijeci Jarama, Guadalajari (Castel Iberio) ističući se svojom hrabrošću. Bio je ponovo ranjen. Kada je ozdravio, vratio se u svoju jedinicu kao borac 2. čete 3. bataljona brigade "Garibaldi". Borio se u Villanueva del Pardillo, na sektoru Madrida. Tada je treći put teže ranjen u slabine i desnu ruku. Ležao je u bolnicama Leride, Tarragone, Benicasina i Murcije. Odavle su ga uputili u Albacete, u "kadrovsku službu", ali je na svoj zahtjev u proljeće 1938. godine vraćen na aragonski front, u svoju staru jedinicu, gdje je postao sekretar partijske ćelije čete.

Istakao se, zatim, u teškim i krvavim bitkama koje su od lipnja do studenog vođene na rijeci Ebro. Na sektoru Sierra Pandoles ranjen je 9. rujna 1938. godine četvrti put. Dok se nalazio u bolnici u Leridi, internacionalne brigade počele su se povlačiti iz Španjolske. Licul se vratio u jedinicu i nekoliko se dana borio na sektoru Barcelone gdje je njegov bataljon pružao otpor falangistima, omogućujući na taj način civilnom stanovništvu i raznim republikanskim ustanovama da napuste grad i povuku se prema francuskoj granici. Polovicom veljače 1939. godine prešao je s drugovima granicu kod Port Boua. Imao je čin kaplara.

U Francuskoj je interniran i proveo 26 mjeseci u koncentracionim logorima u St.

decorazioni. Nella guerra partigiana ha avuto il grado di capitano. E' deceduto ad Albona, il 25 dicembre 1981.

G. S.

LICUL JOSIP — FALOR

Nacque nella frazione di Falori di Sumber (Albona), il 28 febbraio 1916.

Di famiglia contadina antifascista, divenne membro del Partito comunista italiano nell'aprile 1933 in occasione della costituzione, avvenuta nella sua casa, della prima cellula comunista a Sumber. Comunisti erano anche i suoi fratelli maggiori Mate, Marin, Antun, Ivan. Mate, agricoltore, e Marin, marittimo, saranno condannati dal Tribunale speciale: il primo a 3 anni e il secondo a 2 anni e 6 mesi di carcere all'inizio di novembre del 1934 per aver diffuso nel giugno di quell'anno giornali comunisti introdotti in Italia a bordo del piroscafo "Saturnia".

Imbarcatosi a sua volta sul piroscafo "Oceania" nel giugno del 1935, Josip Licul fu in quel tempo chiamato alle armi e lo stesso piroscafo militarizzato e adibito al trasporto di truppe in Abissinia. Sbarcò a Trieste e, con l'assenso e l'aiuto del Partito, espatriò in Jugoslavia il 24 settembre, insieme ad Anton Licul-Grašić. Condivise con lui i numerosi arresti, persecuzioni e peripezie nelle varie città jugoslave, dove visse di lavori manuali. A Ragusa tentò di imbarcarsi su una nave diretta a Marsiglia, ma fu scoperto e arrestato.

Verso la fine di agosto del 1936, sempre con Anton Licul, si avviò alla volta dell'Austria, deciso a raggiungere i reparti volontari internazionali in Spagna, arrivando successivamente in Svizzera ed in Francia, da dove partì in ottobre da Parigi verso i Pirenei: Perpignano, Figueras, Barcellona, Valenza, Albacete, Madrigueras. Lì entrò nel Battaglione "Garibaldi", IV Compagnia, I Plotone. Sul fronte di Madrid combatté nei settori di Cerro Rojo e Città Universitaria in novembre, poi sul fronte di Pozuelo, dove divenne mitragliere, a Boadilla del Monte e di nuovo a Madrid in dicembre. A capodanno del 1937 combatté per la conquista di Mirabueno, passando poi nel settore di Las Rosas dove venne ferito. Tornato in linea dopo la guarigione, fu impegnato nel settore del fiume Jarama, e poi a Guadalajara (Castel Iberio), distinguendosi per il valore e rimanendo nuovamente ferito. Guarito, tornò al reparto, trasformatosi nel frattempo in Brigata "Garibaldi", e fu assegnato al II Battaglione, II Compagnia. Combatté a Villa-nueva del Pardillo, nel settore di Madrid. Ferito per la terza volta, e gravemente, alla regione lombare ed alla mano destra, passò negli ospedali di Lerida, Taragona, Benicasin e Murcia. Di qui fu inviato alla base di Albacete nel "servizio quadri", ma dietro sua insistenza tornò nella primavera del 1938 sul fronte dell'Aragona, nel vecchio reparto, divenendo segretario della cellula comunista di compagnia.

Si distinse poi nelle durissime e sanguinose battaglie sul fiume Ebro da giugno a novembre. Nel settore di Sierra Pandoles, il 9 settembre 1938 fu ferito per la quarta volta. Mentre si trovava all'ospedale di Lerida, le Brigate internazionali presero a ritirarsi dalla Spagna. Tornato al reparto, per alcuni giorni combatté nel settore di Barcellona, dove il suo battaglione tenne testa ai falangisti, permettendo alla popolazione civile ed alle varie istituzioni repubblicane di evacuare la città e ritirarsi verso il confine francese.

U Francuskoj je interniran i proveo 26 mjeseci u koncentracionim logorima u St. Cyprienu, Argelès-sur-Meru, Gursu i Fort Coyru. S grupom talijanskih drugova izručen je 14. travnja 1941. godine fašističkim vlastima u Mentoneu. Prošao je kroz zatvore Sanrema, Ventimiglie i Venecije, te stigao u Pulu. Odavle su ga uputili u La Speziu, jer ga je tamošnji Pomorski vojni sud, još presudom od 9. ožujka 1937. godine, bio osudio u odsutstvu na 3 godina zatvora i godinu dana pritvora zbog dezertiranja i ilegalnog prelaska granice. Ovoj kazni pridodana je kazna od tri godine zatvora koji je izrekao Vojni sud La Spezie. Upućen je u zatvor u Anconu, gdje je trebao ostati sedam godina. Teško je obolio, pa su ga poslali u zatvorsku bolnicu u Suriano del Cimino (Viterbo) gdje je ostao do studenog iste godine. Tada je izručen Nijemcima s tim da ga uposle na radovima izgradnje aerodroma u Rocca di Roma. Međutim, istog dana, čim je došao u to mjesto, uspio je pobjeći. Uz pomoć seljaka i talijanskih partizana, koji su mu pružali utočište i putem ga okrijepljivali, stigao je pješice u Trst, a zatim u Istru. Konačno, 24. prosinca 1943. godine, došao je kući.

Odmah se priključio narodnooslobodilačkoj borbi. Povjeren mu je zadatak da u kotaru Labin organizira Centar za kontraobavještajnu službu. Početkom veljače 1944. godine postao je rukovodilac te službe. Tada je primljen u KPJ. U proljeće organizirao je i rukovodio tom službom u kotaru Žminj-Kanfanar, a kasnije i u kotoru Čepić. Od početka 1945. do oslobođenja bio je oficir OZN-e za riječki okrug. Poslije rata bio je rukovodilac OZN-e za kotar Žminj-Kanfanar, zatim za kotar Labin i Buzet, te zamjenik rukovodioca Službe državne bezbjednosti za kotar Cres i Lošinj.

Poslije toga radio je kao radnik u rudniku Raša, te u poduzećima "Jadran" i "Export-drvo" u Rijeci. Odlikovan je s više odlikovanja i priznanja.

G. S.

LINARDIĆ IVAN

Rođen je 23. kolovoza 1906. u Linardićima na otoku Krku u siromašnoj obitelji. Budući da je u prvom svjetskom ratu izgubio oca, već kao dječak morao je obavljati teške poslove. Godine 1927. pozvan je na odsluženje vojnog roka, a nakon dolaska iz vojske odlazi u Kanadu kao ekonomski emigrant upravo u vrijeme početka velike svjetske ekonomske krize. Radio je kao drvosječa i odmah stupio u članstvo sindikata šumskih radnika, a 1932. postaje članom Komunističke partije Kanade. Bio je jedan od organizatora nekoliko štrajkova zbog čega je bio privođen i saslušavan od policije, a nakon velikog štrajka rudara Narande, u kome je bio član štrajkaškog odbora, morao je napustiti to područje, jer je za njim bila raspisana tjeralica. Zbog takve situacije otišao je u grad Hamilton gdje je pohađao 6-mjesečni partijski kurs, te je poslije njegova završetka preuzeo rukovodstvo partijske organizacije u tom gradu.

Kada je doznao za prve vijesti o građanskom ratu u Španjolskoj, zatražio je da bude upućen s ostalim dobrovoljcima, koji su već počeli napuštati Kanadu pojedinačno ili u manjim organiziranim grupama, da se priključi interbrigadistima. Ta mu je želja bila

Verso la metà di febbraio 1939 varcò con gli altri la frontiera a Port-Bou. In Spagna conseguì il grado di caporale.

In Francia fu internato a S. Cyprien, ad Argelès-sur-Mer, a Gurs e a Fort Coyr, trascorrendovi 26 mesi. Il 14 aprile 1941, con un gruppo di 10 compagni italiani, fu consegnato alle autorità fasciste a Mentone. Attraversò le carceri di Sanremo, di Ventimiglia e di Venezia, fu tradotto a Pola da dove fu spedito a La Spezia, il cui Tribunale marittimo militare lo aveva condannato in contumacia, con sentenza del 9 marzo 1937, a tre anni di carcere e un anno di arresto per diserzione ed espatrio clandestino. A quella vecchia condanna si aggiunse quella del Tribunale militare di La Spezia a 3 anni di reclusione. Assegnato al penitenziario di Ancona per scontare sette anni, si ammalò gravemente, per cui fu trasferito all'ospedale carcerario di Suriano del Cimino (Viterbo) e vi rimase fino al novembre. In quel mese fu consegnato ai Tedeschi per i lavori di costruzione di un aeroporto a Rocca di Roma, ma nello stesso giorno dell'arrivo sul posto riuscì a fuggire. Con l'aiuto dei contadini e dei partigiani italiani che lo ospitarono e rifocillarono di tappa in tappa, giunse a piedi fino a Trieste e poi in Istria, tornando finalmente a casa il 24 dicembre 1943.

Entrato nelle file partigiane, ebbe il compito di organizzare il Centro di informazioni per il distretto di Albona, divenendone il dirigente all'inizio di febbraio 1944, epoca in cui entrò nelle file del Partito comunista iugoslavo. In primavera organizzò e diresse il medesimo Servizio nel distretto di Gimino-Canfanaro e successivamente nel distretto di Cepich. Dall'inizio del 1945 alla liberazione fu ufficiale dell'OZNA per il Circondario di Fiume. Nel dopoguerra fu capo dell'OZNA per il distretto di Canfanaro-Gimino, di Albona e di Pinguente e vicecapo del medesimo Servizio per la sicurezza dello Stato nel distretto di Cherso e Lussino. Divenne quindi operaio nella miniera di Arsia, nelle aziende "Jadran" ed "Exportdrvo" di Fiume. Fu insignito di varie decorazioni.

G. S.

LINARDIĆ IVAN

Linardić Ivan, di Nikola, nacque il 25 agosto 1906 a Linardići, sull'isola di Veglia, da famiglia povera. Siccome aveva perduto il padre nella prima guerra mondiale, dovette, ancora ragazzo, svolgere lavori pesanti. Nell'anno 1927 fu chiamato a prestare servizio di leva; congedato, emigrò in Canada proprio nel momento in cui aveva inizio la grande crisi economica mondiale. Si occupò come tagliaboschi; aderì subito al sindacato dei lavoratori forestali e nel 1932 venne assunto nel Partito comunista canadese. Fu uno degli organizzatori di alcuni scioperi; perciò venne fermato e interrogato dalla polizia. Dopo il grande sciopero dei minatori di Naranda, del cui comitato egli faceva parte, dovette lasciare quella zona, perché era stata decretata la sua espulsione. In seguito a tali vicende si trasferì nella città di Hamilton, dove frequentò un corso di partito della durata di sei mesi; alla sua conclusione assunse la direzione dell'organizzazione di partito di quella città.

Quando ebbe le prime notizie sulla guerra civile spagnola, chiese di partire con altri volontari, che cominciavano già a lasciare il Canada individualmente o in piccoli gruppi per unirsi alle Brigate internazionali. Tale suo desiderio venne esaudito e, nel

ispunjena, pa je u veljači 1937. napustio Kanadu i s još nekoliko drugova brodom stigao preko New Yorka do Le Havrea. Na brodu je bilo više od stotinu dobrovoljaca među kojima 71 Jugoslaven koji su pošli iz raznih krajeva Kanade. Do Pariza je putovao vlakom s manjom grupom drugova, izbjegavajući susrete s francuskom policijom i žandarima. Na isti je način napustio Pariz, vozeći se noću autobusom sporednim putevima sve do Perpignana, ispod Pirineja, čijim je vrhom prolazila španjolsko-francuska granica. Put do granice nastavljen je pešice po najnepristupačnijem terenu za koji su vlasti smatrale da njime ljudi neće moći prolaziti.

Prelaskom na španjolsku teritoriju, Linardićevu grupu preuzeli su novi vodiči koji su novodošle dobrovoljce doveli do pripremljenih kamiona kojima su stigli do gradića Figuerasa. Iz Figuerasa je prebačen u Albacete gdje se nalazila glavna baza internacionalnih brigada. Tu je bio raspoređen zajedno s drugim dobrovoljcima u pojedine jedinice prema njihovoj nacionalnosti. Linardić je s još 35-oricom Jugoslavena upućen na haramski front gdje se nalazio bataljon "Dimitrov" u koji je stigao 19. svibnja 1937. Na tom je frontu ostao tri tjedna nakon čega je bataljon bio povučen u selo Ambite, sjevero-istočno od Madrida, na odmor, popunu i pripreme za nove borbe.

Početkom srpnja 1937. Linardić sudjeluje u novim borbama protiv falangista u sklopu ofenzive kod Brunete u kojoj su bataljon "Dimitrov" i 15. internacionalna brigada imali značajnu ulogu. Dva dana prije početka ofenzive, bataljon je bio stacioniran u jednom šumarku nedaleko dvorca Escoriala. Tu je bio okupljen cijeli sastav bataljona kome je Blagoje Parović, politički komesar 13. internacionalne brigade, na svečan način predao crvenu zastavu dar, CK KPJ.

Ofenziva je počela 6. VII i trajala je sve do kraja toga mjeseca. Borbe su vođene na dosta širokom frontu s najvećom žestinom i u njima su sudjelovale gotovo sve internacionalne brigade. Neposredno prije početka brunetske ofenzive bataljon "Dimitrov" dobio je zadaću da napadne utvrđeno selo Villanueva de la Cañada koje se nalazilo gotovo na samoj liniji fronta. U žestokim okršajima za tu stratešku točku, koju su čvrsto branili španjolski falangisti i Mauri, poginuli su mnogi dobrovoljci, a velik broj je bio teško ranjen. Bataljon "Dimitrov" bio je teško stradao, jer je od oko 300 boraca ostalo samo oko 80 ljudi. Zbog toga, završetkom ofenzive koja je trajala 22 dana, bataljon je bio ponovo upućen u selo Ambite na oporavak i popunu novim dobrovoljcima, među kojima je bilo dosta Jugoslavena.

Relativno oporavljen, snabdjeven novim oružjem i pojačan novim snagama, bataljon je ponovno bio spreman za naredne borbe, te je upućen prema Valenciji. Jedinica je stacionirana u šumovitim predjelima gdje se pripremala za drugu ofenzivu na aragonskom frontu. Jedan od neposrednih ciljeva te ofenzive bio je oslobođenje Zaragoze. Ofenziva je započela 22. kolovoza 1937. na vrlo širokom frontu. Sa svojim bataljonom Linardić se nalazio ispred utvrđenja Quinto. Tada je već bio unapređen za narednika. Borbe su i ovdje bile teške i krvave, pa je tom prilikom bio teško ranjen i Linardić. Ranjen je u trbuh i odmah podvrgnut operaciji nakon čega je odležao u bolnici 86 dana. Quinto je bio oslobođen, ali plan ofenzive nije uspio jer Zaragoza nije bila oslobođena.

Budući da su posljedice ranjavanja Linardića bile dosta teške, nakon otpuštanja iz bolnice nije bio raspoređen u četu, već u Štab bataljona u kome je preuzeo dužnost političkog delegata bataljona, koju je vršio oko godinu dana sve dok nije napustio Španjolsku.

febbraio del 1937 salpò dal Canada con alcuni altri suoi compagni per approdare, toccando New York, a Le Havre. Sulla nave c'era più di un centinaio di volontari, tra i quali settantuno iugoslavi provenienti da varie regioni canadesi. Si diresse in treno a Parigi assieme ad un gruppo minore di compagni, eludendo gli incontri con la polizia e con i gendarmi francesi. Nel medesimo mese partì da Parigi, viaggiando di notte in autocorriera per vie secondarie fino a Perpignano, ai piedi dei Pirenei, la cui cresta segnava il confine ispano-francese. Il tratto sino alla linea di demarcazione venne percorso a piedi, attraversando un terreno impervio, che le autorità ritenevano impraticabile per l'uomo.

Passati su suolo iberico, nuove guide presero in consegna il gruppo di Linardić; esse condussero i volontari appena arrivati a dei camion in attesa, che li trasportarono fino alla cittadina di Figueras. Da Figueras vennero trasferiti ad Albacete, che era la base principale delle Brigate internazionali; Linardić fu assegnato con altri volontari alle singole unità secondo la loro appartenenza nazionale; egli, con trentacinque iugoslavi, venne inviato sul fronte dello Jarama, dove si trovava il Battaglione "Dimitrov", raggiunto il 19 maggio del 1937. Vi rimase tre mesi; poi il battaglione venne ritirato nel villaggio di Ambite, a nord-est di Madrid, per un periodo di riposo, di completamento dei ranghi e di preparazione per i combattimenti futuri.

Agli inizi di luglio 1937 Linardić prese parte a nuovi scontri con i falangisti nell'ambito dell'offensiva lanciata nei pressi di Brunete, nel corso della quale il Battaglione "Dimitrov" e la 15ª Brigata internazionale sostennero un ruolo significativo. Due giorni prima che fosse scatenata l'offensiva, il battaglione si appostò in un boschetto poco distante dal castello di Escorial; lì fu concentrato l'intero battaglione, al quale Blagoje Popović, commissario politico della 13ª Brigata internazionale, consegnò in modo solenne la bandiera rossa, dono del Comitato centrale del Partito comunista iugoslavo.

L'offensiva ebbe inizio il 6 luglio e si protrasse sino alla fine del mese; gli scontri si svolsero su un fronte abbastanza vasto con la massima violenza; vi presero parte quasi tutte le Brigate internazionali. Immediatamente prima dell'offensiva di Brunete il Battaglione "Dimitrov" ebbe il compito di attaccare il villaggio fortificato di Villanueva de la Cañada, situato quasi sulla stessa linea del fronte. Negli scontri furibondi per questo punto strategico, difeso ad oltranza dai falangisti spagnoli e dai Mauri, caddero molti volontari, mentre un grande numero furono feriti gravemente. Il Battaglione "Dimitrov" venne decimato, perché di circa trecento combattenti ne sopravissero un'ottantina. Perciò, alla conclusione dell'offensiva durata ventidue giorni il Battaglione fu nuovamente mandato nel villaggio di Ambite a riposare e a completare le sue file con nuovi volontari, tra i quali si trovavano parecchi iugoslavi.

Il Battaglione, relativamente ristorato, munito di nuove armi e rinforzato da elementi freschi, era pronto per i successivi combattimenti; fu inviato in direzione di Valenza. L'unità si era appostata nelle zone boschive, dove si preparava per la seconda offensiva del fronte aragonese. Uno dei fini immediati era quello della liberazione di Saragozza.

L'offensiva cominciò il 22 agosto del 1937 su un fronte assai ampio; Linardić con il suo battaglione si trovava davanti alle fortificazioni di Quinto; era già stato promosso sergente. Anche quegli scontri furono cruenti; in quella circostanza venne gravemente ferito allo stomaco e subito sottoposto ad intervento chirurgico, dopo il quale rimase

Već u listopadu 1938. počelo se govoriti o povlačenju svih stranih trupa iz Španjolske. Iako je vladalo uvjerenje da se fašističko vodstvo toga neće držati, Komanda bataljona "Dimitrov", koji je nakon aragonske ofenzive popunom prerastao u 129. brigadu, saopćila je borcima da će predati oružje novoj španjolskoj brigadi i da će se taj čin obaviti u selu Toriha. U tom trenutku fašisti su već presjekli Španjolsku u dva dijela kod Tortose, šireći se dalje prema Valenciji. Sve međunarodne brigade ostale su u Kataloniji, samo je 129. brigada bila odsječena, te je odlučeno da se ona probije morskim putem što je također bilo opasno zbog fašističkih blokada.

Povlačenje brigade izvršeno je prebacivanjem jugozapadno od Valencije. Tu je brigada ostala cijeli siječanj i veljaču 1939. čekajući pogodni moment da krene iz središnjeg dijela Španjolske. U Valenciji je izvršeno ukrcavanje boraca u brod koji je sretno uplovio u Barcelonu. Iz toga grada Linardić je zajedno s ostalim borcima i narodom krenuo prema istoku i dalje sve do granice. Put ga je doveo u gradić Figueras, a odatle u Port Bou. Nakon prelaska granice smješten je u logor Argelès sur Mer. Tu je proveo kraće vrijeme, a onda je bio oslobođen posredstvom kanadskog konzulata u Marseillesu i s oko 90 drugova upućen u Kanadu.

Dolaskom u Kanadu, Linardić se opet nastanjuje u Hamiltonu gdje nastavlja s ilegalnim radom kao član KP Kanade. Policija ga stalno prati i kontrolira njegovu djelatnost koja je bila prikrivena radom u Crvenom križu. Istodobno obavlja važne poslove u vezi izdavanja radničke štampe, pa tako 1943. preuzima dužnost upravitelja lista "Novosti".

Iste godine u Kanadi je osnovano "Vijeće kanadskih južnih Slavena" u čijem se radu ističe i I. Linardić, radeći na prikupljanju pomoći za NOP u Jugoslaviji. Poslije završetka rata sve organizacije naših ekonomskih emigranata u Kanadi postale su legalne, pa tada otočani s Krka uspostavljaju vezu u Kotarskim NOO Krk i prikupljaju novčanu pomoć namijenjenu izgradnji ambulante u Krku. U tom poslu bio je osobito angažiran I. Linardić.

Početkom 1947. godine Linardić je zatražio dozvolu za povratak u domovinu što mu je bilo odobreno, pa je 14. srpnja iste godine stigao u Jugoslaviju. Odmah se zaposlio u listu "Borba" u Zagrebu, a potom u Sesvetskom Kraljevcu. God. 1949. dolazi u Rijeku i preuzima dužnost tajnika Matice iseljenika koju obavlja 13 godina, tj. sve do odlaska u mirovinu.

Za svoj revolucionarni rad, društveno-političku angažiranost i druge zasluge, Linardić je odlikovan s više odlikovanja.

Umro je 7. kolovoza 1983. u Rijeci.

I. K.

Emil Antić

Vicko Antić

Anton Babič

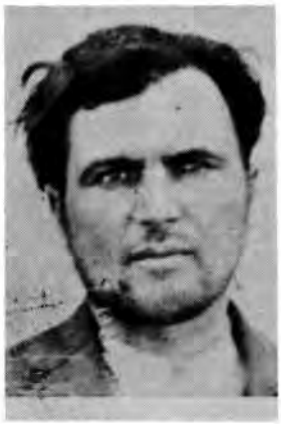

Eugenio Baschiera

Emidio Bellen

Mario Benci

Antonio Benco-Bencovich

Alojz Bertagnin

Benedikt Bertok

Albert Bolf

Matija Bolf

Roko Bolf

Nedeljko Brenković

Antun Briški

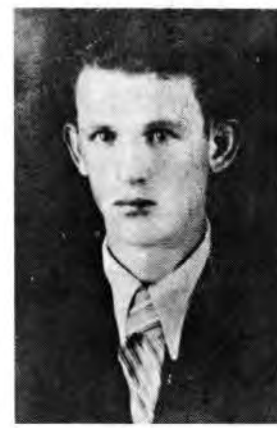

Marko Briški

Juraj Broziičević

Srećko Brozović

Anton Brusić

Carlo Candutti

Nikola Car-Črni

Ferdinand Cenčić

Slavko Cenčić

Anton Cetin

Karel Cetin

Pietro Cociancich-
-Canziani

Carlo Cosulich

Giovanni-Ivan
Covacich-Kovačić

Luigi Crisai-Križaj

Stefan Cvijanović

Milan Ćopić

Vladimir Ćopić

Milivoj Čop

Giovanni Dapiran-Saule

Mario Delcaro-Vincenti

Romano Della Croce-Krstovich

Alberto De Luca

Francesco Depangher

Mate Depope

Ivan Derenčinović

Giovanni Devescovi

Riccardo Diviach

Ivan Dolinšek-Ferraro

Guerrino Fonda

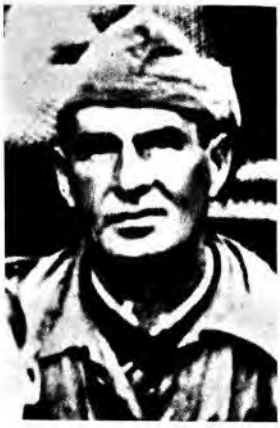

Arturo Fonovich

Carlo Fragiacomo

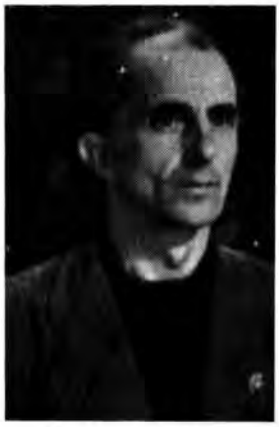

Ljubomir Fućak

Ivan Gašparac

Giovanni Ghersich

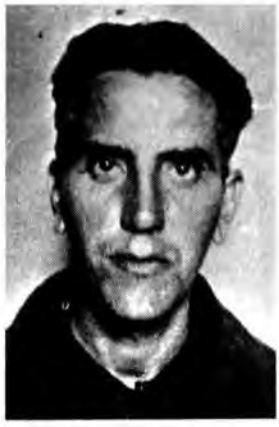

Francesco Giorgetti

Matteo Glavicich-
-Glavich

Rodolfo Goitanich

Ivan Gošnjak

Ivan Gregorčič

Josip Gregorčič-Jože

Andrija Grgurić

Edo Grgurić

Domenico Grotan

Antonio Ilić-Gilli

Martin Jakovac

Edo Jardas

Joakim Jugo

Oskar Juranić

Antonio-Anton Jurcich

Ivan Jurdana

Milan Kalafatić

Jurica Kalc

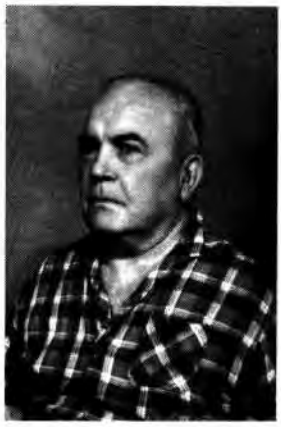

Franjo Kjus

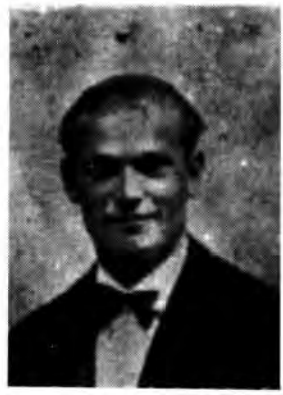

Srećko Knapić

Simo Kosanović

Franjo Koščić

Juraj Legac

Ivan Lenac

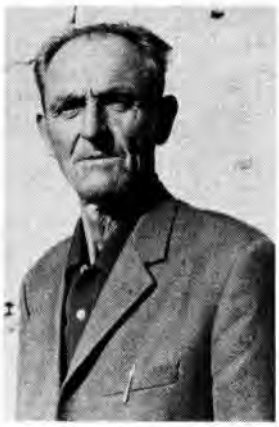

Anton Licul-Grašić

Josip Licul-Falor

Ivan Linardić

Viktor Lipušček

Josip Lončarić

Vladimir Lončarić

Albert Lučić

Marijan Lučić

Josip Majnarić

Giovanni Malattia

Jordan Mallig

Branko Mance

Anton Manjgotić

Ivan Matajčić

Dragutin Matejčić

Remigio Maurovich

Salvatore Menis

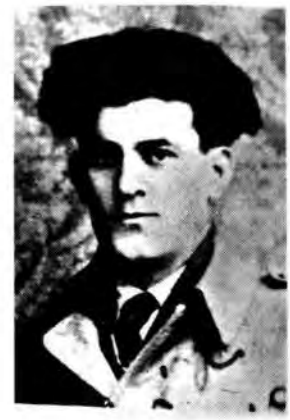

Ernesto Millin

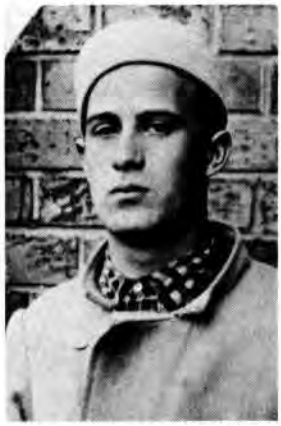

Dragutin Mlakar

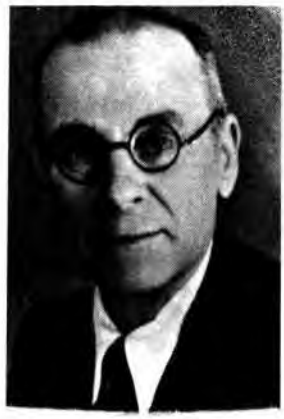

Giuseppe Moscheni

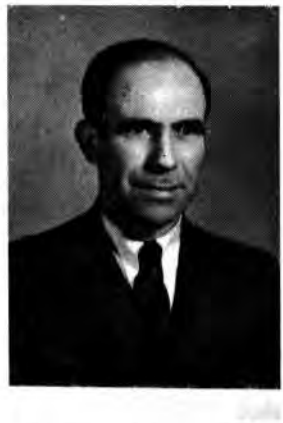

Franjo Mrakovčić

Stevo Mudrić

Josip Mufić

Antonio Nappi

Italico Negri

Guido Nonveiller

Giuseppe Paliaga

Ivan Paljaga

Jakov Paparić

Mario Peressini

Giuseppe Pesel

Romano Pizziga

Jure Pleše

Josip Pobor

Petar Poje

Valentin Poldrugo

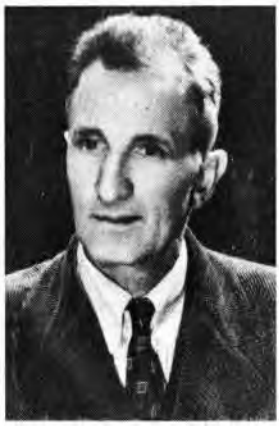

Stjepan Polić

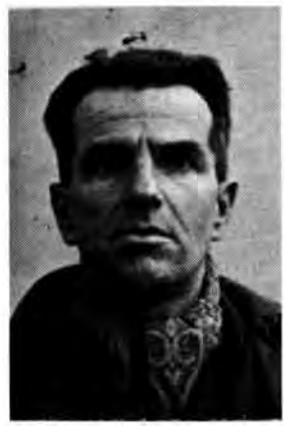

Nazarij Primožič

Franjo Puškarić

Tomaso Quarantotto

Ivan Rački

Anton Rakar

Anton Raspor

Ottilia Reschitz

Riccardo Rohregger

Ivan Ropac

Venerio-Rino Rossetto

Jerolim Ružić-Franjo

Domenico Segala

Ana Seles

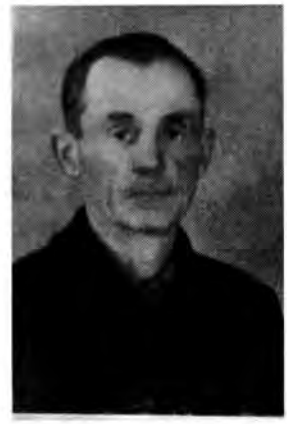

Lodovico Sestan

Petar Sirković

Ivan Skomreža-Bela

Giovanni Sponza

Antun Šimić

Eduard Širola

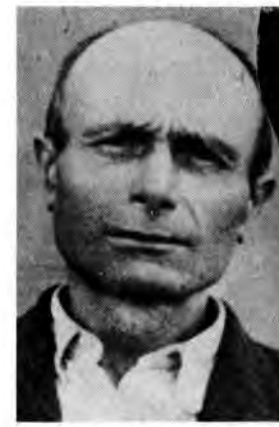

Mihovil Tamarut

Giovanni Tamburini

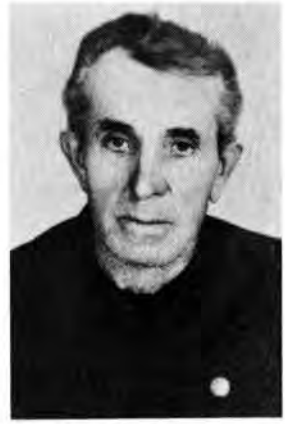

Matija Tomac

Ljubomir Tomšić

Giovanni Tremul

Nicolo Turcinovich

Franjo Turkalj

Baldassare-Baldo Valentich

Leo Valiani-Weiczen

Jože Vergan

Mate Volarić

Lovro Vukonić

Karlo Zlatić-Drago

Ivan Zoretić

Drago Zoričić

Miro Zurak

Francesco Zustovich

Engelbert Žagar

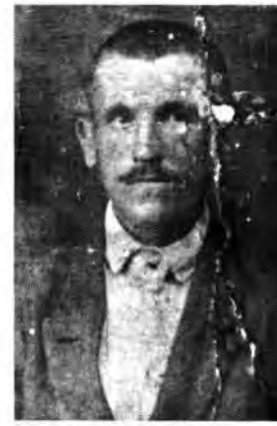

Ivan Žeželić

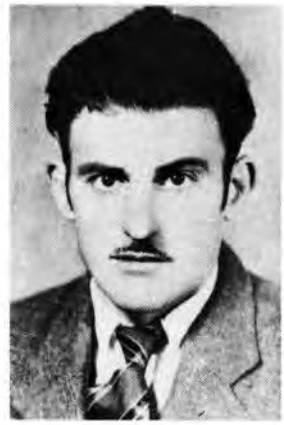

Franjo Žic

degente in un ospedale per ottantasei giorni. Quinto fu liberata, ma il piano dell'offensiva non ebbe successo, dato che non avvenne la liberazione di Saragozza.

Siccome le conseguenze delle ferite riportate da Linardić erano abbastanza gravi, una volta dimesso dall'ospedale, non fu assegnato ad una compagnia operativa, ma al Comando di battaglione con l'incarico di delegato politico, ricoperto per circa un anno, finché non lasciò la Spagna.

Già nell'ottobre 1938 si era cominciato a parlare del ritiro delle truppe straniere dal suolo iberico; anche se si era convinti che i capi fascisti non avrebbero rispettato l'accordo, il comando di battaglione del "Dimitrov", che, dopo l'offensiva aragonese era stato trasformato nella 129ª Brigata, comunicò ai suoi combattenti che avrebbero consegnato le armi alla neocostituita brigata spagnola e che ciò sarebbe avvenuto nel villaggio di Torih. In quei momenti i fascisti erano già riusciti a dividere la Spagna in due parti nei pressi di Tortosa, spingendosi in direzione di Valenza. Tutte le Brigate internazionali rimasero nella Catalogna, solo la 129ª era stata tagliata fuori; perciò fu deciso che essa si aprisse un varco lungo il mare: ciò era ugualmente pericoloso in considerazione del blocco fascista.

Il ripiegamento della Brigata fu eseguito trasferendola a sud-ovest di Valenza; lì essa rimase per tutto il gennaio e febbraio del 1939, attendendo il momento opportuno per muoversi dalla parte centrale della Spagna. A Valenza i combattenti furono imbarcati su una nave, che li trasportò felicemente a Barcellona. Da quella città Linardić con gli altri volontari e con la popolazione civile mosse in direzione est sino al confine; toccò la cittadina di Figueras e da lì Port Bou. Varcata la linea di demarcazione, venne internato nel campo di concentramento di Argelès-sur-Mer, dove rimase per un breve periodo; fu quindi liberato grazie alla mediazione del Consolato canadese di Marsiglia e rinviato in Canada con circa novanta compagni.

Al suo arrivo Linardić si sistemò di nuovo ad Hamilton, per continuare l'attività clandestina come membro del Partito comunista canadese. La polizia lo teneva costantemente d'occhio e controllava la sua azione mascherata dal lavoro svolto nella Croce rossa; contemporaneamente espletava importanti mansioni connesse con la pubblicazione della stampa operaia; così nel 1943 assunse la funzione di direttore del giornale "Novosti" (Novità).

In quel medesimo anno si era costituito in Canada il "Consiglio degli Slavi del sud canadesi", nella cui opera si distinse pure Ivan Linardić, raccogliendo fondi per il Movimento popolare di liberazione della Jugoslavia. Terminata la guerra, tutte le organizzazioni dei nostri emigrati divennero legali; allora gli isolani provenienti da Veglia si misero in contatto con il Comitato popolare distrettuale di quell'isola e reperirono aiuti materiali destinati alla costruzione del locale ambulatorio. Ivan Linardić s'impegnò in modo particolare nello svolgimento di tale azione.

Agli inizi del 1947 Linardić chiese il permesso di rimpatriare; gli fu concesso e il 14 luglio dello stesso anno rientrò in Jugoslavia. Si impiegò subito presso il quotidiano "Borba" di Zagabria; nel 1949 si trasferì a Fiume, assumendo l'incarico di segretario della "Matica iseljenika" (Società degli emigrati), incarico che ricoperse per tredici anni, cioè sino al collocamento a riposo.

LIPUŠĆEK VIKTOR

Rođen je 8. ožujka 1905. godine u selu Brnasi (Kastav). Radio je kao službenik u Zagrebu, gdje se uključio u revolucionarni radnički pokret. Kao član KPJ aktivno je djelovao na Trešnjevci. Otuda je 1934. godine poslan u Moskvu na Univerzitet nacionalnih manjina zapada. Godinu dana kasnije ponovno se vraća na partijski rad u Zagreb i tu djeluje kao instruktor CK KPJ. U veljači 1936. godine uhapšen je od zagrebačke policije i u istražnom zatvoru ostaje sve do listopada iste godine, kada je u nedostatku dokaza pušten iz zatvora. Ilegalno napušta zemlju i odlazi u internacionalne brigade u Španjolsku, te u siječnju 1937. godine, u borbi protiv fašista, pogiba na madridskom frontu.

M. S.

LONČARIĆ JOSIP

Rođen je u Selcima, općina Crikvenica, 27. listopada 1901. Siromašnog je porijekla. Završio je osnovnu školu i nakon nje zbog teških materijalnih prilika u porodici, radi kao zidar. Zaposlio se vrlo rano. Radeći, istovremeno i dalje uči. Završio je Geodetsku školu u Beogradu i zatim upisao Tehnički fakultet na kojem je bio dva semestra.

Radeći i istovremeno učeći, dolazi u kontakt s lijevo orijentiranim radnicima i studentima. Odmah prilazi revolucionarnom radničkom pokretu, sudjelujući u mnogim organiziranim akcijama. Od 1924. godine pristupa Komunističkoj partiji Jugoslavije, a Kominterna mu kasnije priznaje to članstvo od 1927. godine. U jednoj akciji je ranjen. Da ne bi bio uhapšen, odlazi iz Jugoslavije u Sovjetski Savez 1932. godine i tu ostaje neprekidno do odlaska u Španjolsku, 1936. godine. U SSSR-u se dalje školuje, završava stručne kurseve. Nakon toga radi kao inženjer geodezije u Metrostroju, na rekonstrukciji Moskve. Bio je aktivni član profesionalnih saveza u SSSR-u, te sportskih i kulturnih društava.

U Španjolsku odlazi po svojoj želji preko veze koju mu je omogućila Kominterna. U Španjolsku je stigao 22. listopada 1936. iz Sovjetskog Saveza i ostao je do kraja 1938. godine. Najprije je u inžinjerskom bataljonu 12. zatim u 11. internacionalnoj brigadi, pa u bazi internacionalnih brigada u Albacete (pod imenom Radomir Baković) u intendanturi brigade. Na kraju je bio zamjenik direktora, a zatim vršilac dužnosti direktora intendanture internacionalnih brigada. Teže je bio ranjen u borbama kod Madrida (Casa del Campo). Nakon završetka borbi u Španjolskoj, nije deportiran kao većina u logore u Francuskoj, nego se preko Francuske vraća u Sovjetski Savez.

Za vrijeme drugog svjetskog rata je u Sovjetskom Savezu. Radi na izgradnji hidroelektrane na Volgi kod Kujbiševa. Tu istupa na zborovima i u školama s referatima koji objašnjavaju smisao borbe španjolskog naroda za slobodu i protiv fašizma.

Per la sua attività rivoluzionaria, per il suo impegno sociale e per i suoi meriti politici Linardić fu insignito di alcune onorificenze.

È morto a Fiume il 7 agosto 1983.

I. K.

LIPUŠĆEK VIKTOR

Nacque l'8 marzo 1905 nel villaggio di Brnasi (Castua); lavorò in qualità di impiegato a Zagabria, dove aderì al movimento operaio rivoluzionario, e operò attivamente come membro del P.C.J. a Trešnjevac. Da lì nel 1934 fu mandato a Mosca a frequentare l'Univesità delle minoranze nazionali dell'Occidente; un anno più tardi ritornò all'attività di partito a Zagabria, come istruttore del Comitato centrale del P.C.J. Nel febbraio del 1936 venne arrestato dalla polizia zagabrese e rimase rinchiuso nel carcere istruttorio sino all'ottobre di tale anno, quando per mancanza di prove fu rimesso in libertà. Lasciò illegalmente il paese per unirsi alle Brigate internazionali della Spagna e cadde nel gennaio 1937, combattendo i fascisti sul fronte madrileno.

M. S.

LONČARIĆ JOSIP

Lončarić Josip ebbe i natali a Selce, comune di Crikvenica, il 27 ottobre 1901, da famiglia povera. Completò la scuola elementare e poi, a causa delle disagiate condizioni familiari, apprese il mestiere di muratore; si occupò assai presto. Lavorando, continuò contemporaneamente gli studi; assolse la scuola di geodesia a Belgrado e si iscrisse alla facoltà omonima, che frequentò per due semestri.

Lavorando e studiando, venne in contatto con gli operai e gli studenti orientati a sinistra; aderì subito al movimento operaio rivoluzionario, prendendo parte attiva a numerose azioni. Nel 1934 venne assunto nel Partito comunista iugoslavo, ma il Comintern gli riconobbe in seguito l'anzianità di partito a decorrere dal 1927. In una azione venne ferito. Per non essere arrestato, lasciò la Jugoslavia per l'Unione sovietica, dove giunse nel 1932; vi rimase sino alla partenza per la Spagna, avvenuta nel 1936. Nell'URSS aveva continuato gli studi, assolvendo dei corsi di carattere professionale; lavorò quindi come ingegnere geodeta alla "Metrostroj", per la ricostruzione di Mosca. Fu un membro attivo delle Unioni professionali, nonché di società sportive e culturali sovietiche.

Raggiunse la Spagna per suo desiderio personale, grazie ai collegamenti del Comintern, il 22 ottobre del 1936, e vi rimase sino alla fine del 1938. Militò dapprima nel Battaglione genio della 12ª Brigata, quindi nell' 11ª Brigata e nella Intendenza di brigata della base delle Brigate internazionali di Albacete; infine fu sostituto direttore e poi facente funzione di direttore dell'Intendenza delle Brigate internazionali. Venne ferito gravemente negli scontri intorno a Madrid (Casa del Campo). Conclusa la guerra spagnola, non venne internato come la maggioranza nei campi di concentramento francesi, ma rientrò, attraverso la Francia, nell'Unione sovietica.

Trascorse la seconda guerra mondiale nell'Unione sovietica, dove lavorò alla costruzione dell'idrocentrale sul Volga nei pressi di Kujbišev. Lì tenne nelle riunioni e

Rukovodio je i MOPR-om (crvenom pomoći) na gradilištima na kojima je radio. Nakon Kujbiševa radi na rekonstrukciji vodnog puta "Kanal Petra I", istražuje nalazišta nafte na području od Volge do Urala (Buguruslan - Buguljma). Kao inžinjer rukovodilac georadova radi na izgradnji aerodroma, do završetka drugog svjetskog rata.

Poslije rata je u Moskvi radio kao redaktor i prevodilac za hrvatsku sekciju Izdavačkog poduzeća za inozemnu literaturu. Poslije povratka u zemlju radio je u Ministarstvu saobraćaja do 1949. godine kao načelnik kontrolnog odjela. Bio je član NF-a i sindikata. Solidarizirao se s Rezolucijom Informbiroa i uskoro je penzioniran. Umro je u Beogradu 1982. god.

S. M. R.

LONČARIĆ VLADIMIR

Rođen je u Selcima, općina Crikvenica, 6. prosinca 1909. Siromašnog je radničkog porijekla. Završio je osnovnu školu u Selcima, a zatim je — da bi pomogao porodici, počeo raditi kao trgovački pomoćnik u Zagrebu. Tamo se i pridružuje revolucionarnom radničkom pokretu. Bio je i član Saveza trgovačkih privatnih namještenika. Primljen je u KPJ u veljači 1938. godine.

Izbijanjem španjolske revolucije, prati sve vijesti koje o tome objavljuje napredna i partijska štampa toga vremena. Obaviješten o formiranju internacionalnih brigada, želi stupiti i on kao dobrovoljac u borbene redove tih brigada. U kolovozu 1937. godine, preko partijske veze koju je dobio u Zagrebu, kreće u Pariz. Pasoš je uspio dobiti kao posjetilac pariške Svjetske izložbe. U Parizu se povezuje s punktom koji je pomogao ilegalno prelaženje dobrovoljaca u Španjolsku. U Španjolsku je došao 3. studenoga. U Casa Ibañez je primljen u 13. internacionalnu brigadu. Poslije je premješten u Almansu, u 36. bataljon, protivtenkovsku bateriju. Cijelo vrijeme je proveo u protivtenkovskim jedinicama. Posljednja u kojoj je bio bila je baterija 76. "Balkanska". Borio se u prvim borbenim redovima kod Teruela i Castellona. Na frontu je proveo neprekidno od 22. veljače do 1. listopada 1938. Nakon završetka učešća internacionalnih brigada po planu Španjolske Republike zajedno s ostalim dobrovoljcima internacionalnih brigada, povukao se u Francusku. U Francuskoj je bio u logorima Saint Cyprien, Gurs i Vernet (1939-1941). Kako je partijska direktiva, bila da se iskoristi svaka prilika za povratak u Jugoslaviju, Lončarić se u logoru Vernet, s još nekim Jugoslavenima, prijavio za rad u Njemačkoj, nadajući se, da će se tako lakše moći prebaciti u Jugoslaviju. Grupa je odvedena u radne logore nedaleko Leipziga. U radnom logoru je Lončarić bio član komiteta jugoslavenske grupe radnika. Organizirali su uspješne sabotaže, a 1941. godine i bijeg za Jugoslaviju. Preko Austrije, Slovenije i Brežica su se ilegalno prebacili u Zagreb. Željeli su se na poziv KPJ odmah pridružiti narodnooslobodilačkoj borbi. U Zagrebu, u ilegalnom prihvatnom punktu španjolskih boraca su im date daljnje partijske instrukcije. Lonačarić je ostao u Zagrebu, na ilegalnom partijskom radu. U lipnju 1942. godine je uhapšen. Odveden je u zloglasni logor Jasenovac. Zamjenom za zarobljenike je oslobođen u kolovozu iste godine.

nelle scuole delle conferenze sul significato della lotta del popolo spagnolo contro il fascismo in difesa della libertà. Diresse il Soccorso rosso nei cantieri di lavoro. In seguito lavorò alla ricostruzione della via di comunicazione fluviale "Kanal Petra I" (Canale di Pietro I); fece delle ricerche nei giacimenti petroliferi della zona del Volga e di quella degli Urali (Buguruslan-Buguljma). In qualità di ingegnere dirigente delle opere geodetiche fu occupato nella costruzione di aerodromi fino alla conclusione del secondo conflitto mondiale.

Dopo la guerra s'impiegò a Mosca come redattore-traduttore nella sezione croata della Casa editrice per la letteratura straniera. Dopo il suo ritorno in Jugoslavia fu occupato presso il Ministero delle comunicazioni fino al 1949 con l'incarico di capo della sezione controlli. Era membro del Fronte popolare e dei sindacati. Aderì alla Risoluzione del Cominform.

È morto a Belgrado nel 1982.

S. M. R.

LONČARIĆ VLADIMIR

Lončarić Vladimir, di Nikola, nacque a Selce, comune di Crikvenica, il 6 dicembre 1909, da povera famiglia operaia. Completò la scuola elementare a Selce e poi, per aiutare i genitori, cominciò a lavorare come aiuto commesso a Zagabria. Lì aderì al movimento operaio rivoluzionario; fu membro dell'Unione degli impiegati commerciali e privati; venne assunto nel Partito comunista della Jugoslavia nell'anno 1938.

Quando scoppiò la rivoluzione spagnola, seguì tutte le notizie pubblicate su tale argomento dalla stampa progressista e di partito di allora. Informato della costituzione delle Brigate internazionali, espresse il desiderio di entrare pure lui a far parte delle loro file. Nell'agosto del 1937, grazie ai collegamenti del partito di Zagabria, si mise in viaggio per Parigi; riuscì ad ottenere il rilascio del passaporto con la scusa di recarsi a visitare quella mostra internazionale. In quella città stabilì il contatto con la base che rendeva possibile il passaggio clandestino dei volontari in Spagna. Vi giunse il 3 novembre; a Casa Ibañez fu inquadrato nella 13ª Brigata come soldato semplice; poi fu trasferito ad Almans, al XXXVI Battaglione, batteria anticarro. Trascorse l'intero periodo nelle unità anticarro; l'ultima sua unità fu la 76ª Batteria "Balkanska" (balcanica); si batté in prima linea presso Teruel e Castellano. Rimase ininterrottamente al fronte dal 22 febbraio al primo ottobre del 1938; non fu ferito. Finita la guerra spagnola, assieme agli altri volontari, si ritirò in Francia, dove venne internato nei campi di concentramento di St. Cyprien, di Gurs e di Vernet, dal 1939 al 1941. Siccome il partito aveva impartito la direttiva di sfruttare ogni occasione per rimpatriare, Lončarić si presentò, assieme ad alcuni iugoslavi, nel campo di Vernet per il lavoro volontario in Germania, sperando di potere così rientrare più facilmente in Jugoslavia. Il gruppo fu condotto nei campi di lavoro vicino a Lipsia; lì Lončarić fu membro del comitato del gruppo di lavoratori iugoslavi e organizzò con successo dei sabotaggi. Nel 1941 evase per rientrare in patria (Zagabria). Attraverso l'Austria, la Slovenia e Brežice passò clandestinamente a Zagabria: desiderava rispondere all'appello del Partito comunista e unirsi subito alla Lotta popolare di liberazione. A Zagabria, base clandestina di raccolta dei combattenti di Spagna,

Odmah se pridružuje partizanskim jedinicama u Slavoniji. Borio se u 12. i 17. brigadi, te u 28. diviziji. Imao je razne dužnosti, od komandira čete do komandanta bataljona 12. divizije. Bio je pomoćnik politkomesara 17. brigade, a zatim pomoćnik politkomesara 28. divizije. Bio je i na dužnosti sekretara brigadnog i divizijskog komiteta. U ofenzivi Nijemaca na Slavoniju, bio je 24. ožujka 1943. u borbama ranjen. Oslobođenje zemlje ga je zateklo na dužnosti sekretara divizijskog komiteta.

Sve do odlaska u mirovinu je ostao u Jugoslavenskoj narodnoj armiji. Radio je u političkoj upravi JNA. Penzioniran je u činu general-potpukovnika.

Nosilac je "Partizanske spomenice 1941".

Za hrabrost i zasluge je dobio brojna odlikovanja.

S. M. R.

LUČIĆ ALBERT

Rođen je 7. studenoga 1908. godine u selu Sroki, općina Rijeka. Potječe iz siromašne obitelji, pa se već zarana prehranjivao radeći na zemlji svoga oca i, s vremena na vrijeme, kao nekvalificirani radnik. Škrta zemlja Kastavštine i teški uvjeti za rad i privređivanje rano su ga priveli revolucionarnom djelovanju i pokretu. Zajedno sa svojim prijateljem Eduardom Širolom još prije 1930. godine djeluje na Kastavštini i široj okolici kao mladi buntovnik koji se ne može pomiriti sa socijalnim nepravdama i nenarodnim režimom stare Jugoslavije.

Teške godine svjetske krize natjerale su i mladoga Alberta da napusti rodnu Kastavštinu, te da se u potrazi za radom uputi u razvijenije zemlje zapadne Evrope — Francusku i Belgiju. Svuda nailazi na društvene nejednakosti i nepravde, na bezočno izrabljivanje radne snage. Poput tolikih drugih klasno osvješćenih radnika, i on vidi rješenje u organiziranom, zajedničkom djelovanju radnika. Zbog toga se i u Belgiji organizirao u napredni radnički pokret. Nakon izbijanja španjolskog građanskog rata, Lučić se organizirano preko Francuske prebacuje u Španjolsku. Mlad čovjek, otvorena i vedra karaktera, i u Španjolskoj stiče prijatelje i suborce za bolje radničko sutra.

M. G.

LUČIĆ MARIJAN

Rođen je 15. kolovoza 1902. godine u Zametu, općina Rijeka.

Potječe iz tipične obitelji donje Kastavštine, koja prirodno i gospodarski gravitira gradu Rijeci. Otac mu je bio radnik koji se uz pomoć žene i djece bavio i poljodjeljstvom. Stanovnici ionako siromašne Katavštine Rapallskim su ugovorom izgubili gotovo jedini izvor prihoda van poljoprivrede — mogućnost rada u riječkim tvornicama.

ricevette ulteriori istruzioni. Lončarić rimase in quella città per svolgervi clandestinamente attività di partito. Nel giugno del 1942 venne arrestato e condotto nel famigerato campo di concentramento di Jasenovac; grazie ad uno scambio di prigionieri, fu liberato nell'agosto del medesimo anno.

Subito entrò a far parte delle unità partigiane della Slovenia; militò nella 12ª e 27ª Brigata, nonché nella 27ª Divisione. Ricoperse varie funzioni, da comandante di compagnia a comandante di battaglione nella 12ª Divisione; fu aiutante del commissario politico della 17ª Brigata e poi aiutante del commissario politico della 28ª Divisione. Negli scontri svoltisi durante l'offensiva tedesca in Slovenia, il 24 marzo del 1945, fu ferito; la liberazione del paese lo colse quando ricopriva la funzione di segretario del comitato di partito della divisione.

In tutto il periodo precedente il suo collocamento a riposo prestò servizio nell'Armata popolare iugoslava, presso la Direzione politica.

Fu insignito della Medaglia commemorativa partigiana 1941 e di altre decorazioni.

S. M. R.

LUČIĆ ALBERT

Lučić Albert, di Josip, nacque il 7 novembre 1908 nel villaggio di Sroki, comune di Fiume, da famiglia povera; dovette ben presto proccacciarsi i mezzi di sussistenza lavorando il campo di suo padre e, di tanto in tanto, occupandosi come operaio non qualificato. La terra arida del Castuano e le gravi condizioni di lavoro lo avvicinarono precocemente al movimento e all'azione rivoluzionari. Insieme con l'amico Eduard Širola, prima dell'anno 1930, operò nel Castuano e nelle vicinanze come giovane ribelle, insofferente delle ingiustizie sociali e del regime impopolare della vecchia Jugoslavia.

Gli anni difficili della crisi mondiale costrinsero pure il giovane Albert ad abbandonare il Castuano natio e andare in cerca di lavoro nei paesi sviluppati dell'Europa occidentale, in Francia e in Belgio. S'imbatté dappertutto nelle disuguaglianze e ingiustizie sociali, nell'esoso sfruttamento della manodopera. Come tanti operai, pervasi di coscienza di classe, pure lui intravvide la via d'uscita in un'azione organizzata, unitaria; perciò nel Belgio aderì al movimento operaio rivoluzionario. Scoppiata la guerra civile spagnola, Albert Lučić passò in modo organizzato dalla Francia sul suolo iberico. Persona giovane, aperta e gioviale, si fece, pure in Spagna, amici per edificare un migliore domani.

M. G.

LUČIĆ MARIJAN

Lučić Marijan, di Mate, nacque il 15 agosto 1902 a Zamet, comune di Fiume, da una tipica famiglia del Castuano inferiore, che gravita naturalmente ed economicamente verso la città di Fiume. Suo padre era operaio; inoltre, con l'aiuto della moglie e dei figli, si occupava di agricoltura. Gli abitanti del Castuano, già di per sé povero, perdettero con il trattato di Rapallo quasi l'unica fonte di entrate extraagricole, cioè la possibilità di trovare lavoro nelle fabbriche fiumane. La natura sensibile, poetica del giovane Marijan dovette adeguarsi prematuramente alla realtà, all'indigenza di coloro che

Osjetljiva, pjesnička priroda mladoga Marijana zarana se morala prilagoditi na stvarnost — neimaštinu i bijedu onih koji rade, socijalne nepravde, prva fašistička divljanja u Rijeci i ostalim okupiranim krajevima nakon prvoga svjetskoga rata. Otac — radnik upućivao ga je u prve korake klasne borbe, ali se mladi, nadareni Marijan osjećao, zacijelo, skučenim u malome Zametu. Prkosno se otisnuo u svijet. Lutanja su ga dovela i u francuski Maroko i tu je u Oranu godine 1930. pod imenom Maryan Lucie pristupio Legiji stranca. Njegova 1. pukovnija legionara bila je smještena u Sidi-bel-Abesu. Dne 5. kolovoza 1931. bio je u oazi Meknès ranjen, pa je hospitaliziran u bolnici u mjestu Genville, a 2. ožujka 1932. prebačen je u Oran. U Marijana Lučića boravak u Legiji stranaca vjerovatno je samo još više učvrstio uvjerenje da svaki čovjek, svaki narod ima pravo na svoju slobodu, na svoju dostojanstvenu samostojnost. Stoga je potpuno shvatljivo i razumljivo da se Lučić po izbijanju španjolskog građanskog rata našao u redovima interbrigadista. Početkom 1937. godine na dužnosti je u prihvatnom centru interbrigada u mjestu Albacete. Odavde se pismom javio i svojoj majci. Sačuvano pismo odaje dobrog, brižnog sina i brata. Zanimaju ga događaji kod kuće, a majci piše o beznačajnim, svakodnevnim stvarima — o hrani, španjolskom suncu, vinu, ne bi li je odvratio od iskonskih majčinskih briga za sinom-ratnikom. Gotovo usputno spominje avionski napad fašističkih "kanaja" (skotova), tješeći majku da je bilo malo žrtava. Pismo završava riječima: "Zdravo. Živjeo Narodni Front".

Nakon španjolskog građanskog rata i M. Lučić proživljava patnje tolikih interbrigadista; nalazi se u mjestu Trinité-Victor, a potom u Nici. Nakon napada fašista na Jugoslaviju Lučić osjeća da mu je mjesto u domovini, među svojima. Vraća se u svoj kraj i na Sušaku živi ilegalno pod imenom Licin Marian.

Lučić Marijan umro je u Rijeci 1945. godine.

M. G.

MAJNARIĆ JOSIP

Rođen je 1902. godine u Delnicama. Potječe iz radničke obitelji, a i sam se kao pilanski radnik već od svoje najranije mladosti suočio s teškim socijalnim položajem i klasnom obespravljenošću radničke klase. Stoga se kao pripadnik klasno potlačenih slojeva, ali i kao čovjek naprednih ideja, opredijelio za radnički pokret u koji se uključio 1931. godine kao član URS-ovih sindikata, a 1934. godine postao je član KPJ.

Kao aktivan predstavnik borbenog proletarijata, jedan je od organizatora štrajka na pilani Bolf u Delnicama 1935. godine. Nakon provale partijske organizacije u Delnicama, politički kompromitiran, Josip Majnarić odlazi u studenom 1936. godine na rad u Francusku, gdje se zaposlio kao šumski radnik i započeo težak život jugoslavenskih pečalbara. Radi zajedno s mnogim mještanima i Goranima s kojima kasnije odlazi i u Španjolsku. Na šumskim radilištima oko Bordeauxa saznaje za španjolski građanski rat. Nakon nekoliko sastanaka, koje su na šumskim radilištima održali predstavnici Jugoslavenskog komiteta za pomoć Španjolskoj Republici, Josip Majnarić zajedno s još nekolicinom svojih mještana donosi odluku da krene u njenu obranu i tako ispuni svoju internacionalnu i proletersku solidarnost.

O svojim revolucionarnim motivima i idealima zbog kojih je krenuo u borbu protiv fašizma, Josip Majnarić je 20. studenog 1937. godine iz mjesta Solferino pisao svojoj

lavorano, alle ingiustizie sociali, alle prime imprese fasciste a Fiume e nelle altre regioni occupate dopo la prima guerra mondiale. Il padre operaio lo introdusse nei primi passi della lotta di classe, ma il giovane Lučić Marijan, dotato di talento, si sentiva ovviamente limitato nella piccola Zamet. Per puntiglio se ne andò in giro per il mondo, raggiungendo nelle sue peregrinazioni pure il Marocco francese, dove, a Orano, nel 1930, aderì con il nome di Maryan Lucie alla Legione straniera. Il suo reggimento era dislocato a Sidi-bel-Abes; il 5 agosto 1931 giaceva ferito nell'oasi di Meknès; fu quindi ricoverato nell'ospedale di Genville e il 2 marzo 1932 trasferito a Orano. La permanenza di Marijan Lučić nella Legione straniera contribuì senza dubbio a rafforzare il suo convincimento che ogni uomo, ogni popolo abbiano diritto alla propria libertà, alla propria dignitosa indipendenza. Perciò è del tutto comprensibile che, allo scoppio della guerra civile spagnola, Lučić Marijan si sia trovato nelle fine delle Brigate internazionali. Agli inizi del 1937 prestava servizio al centro di raccolta di Albacete. Da lì si fece vivo con una lettera alla madre: lo scritto rivela un figlio e fratello buono, premuroso; s'interessa di ciò che succede a casa, parla delle cose insignificanti, quotidiane, del cibo, del sole spagnolo, del vino, per distogliere la madre dalle ataviche preoccupazioni materne per il figlio-combattente; accenna soltanto alle incursioni aeree del canagliume fascista, nascondendo alla madre di esserne stato vittima parziale. La lettera si conclude con le parole: "Addio. Viva il Fronte popolare".

Dopo la guerra civile spagnola, anche Marijan Lučić condivise le sofferenze di tanti volontari; fu a Trinité-Victor e quindi a Nizza. Quando la Jugoslavia venne aggredita dai fascisti, Marijan Lučić comprese che il suo posto era in patria, tra i suoi. Rimpatriò e visse clandestinamente a Sušak con il nome di Licin Marian. Morì a Fiume, nel 1945.

M. G.

MAJNARIĆ JOSIP

Majnarić Josip, di Grgo, nacque nell'anno 1902 a Delnice, da famiglia operaia; egli stesso, lavorando come addetto alle segherie, conobbe, già nei primi anni della giovinezza, la grave condizione sociale e lo sfruttamento della classe operaia. Perciò, appartenendo agli strati umili ed essendo una persona dalle idee evolute, aderì al movimento operaio rivoluzionario nel 1931, iscrivendosi all'Unione dei sindacati operai; nel 1934 venne assunto nel Partito comunista iugoslavo.

Quale attivo rappresentante del proletariato combattivo, fu uno degli organizzatori dello sciopero della segheria Bolf di Delnice nell'anno 1935. Dopo l'irruzione della polizia nell'organizzazione di partito cittadina, risultando politicamente compromesso, Josip Majnarić, nel novembre 1936, andò a lavorare in Francia, dove si occupò come lavoratore forestale, iniziando la difficile vita dell'emigrato. Lì incontrò molti compaesani e altri abitanti delle sue montagne, che più tardi lo seguiranno in Spagna. Nei cantieri forestali attorno a Bordeaux venne informato della guerra civile spagnola. Dopo alcune riunioni, tenute nei cantieri di lavoro dai rappresentanti del comitato iugoslavo incaricato degli aiuti alla Repubblica spagnola, Josip Majnarić con alcuni altri compatrioti decise di accorrere in difesa di quella repubblica per assolvere il suo dovere di provare la sua solidarietà internazionale e proletaria.

supruzi Anici: "Sa par svojih drugova odlučio sam (da) idem u Španiju... Život nas patnika vrlo ti je dobro poznat, da mi s jedne strane tu pomažemo kapital, a s druge strane se bore naši drugovi protiv njega. Dužnost nam je svima radnicima da zajednički istupimo u borbu. Tu ima s nama svih narodnosti cijele zemaljske kugle i sviju profesija, doktora, inžinjera, ljudi koji su imali sigurnu budućnost."

Zajedno sa Stjepanom Polićem Josip Majnarić je vezom Jugoslavenskog komiteta za pomoć Španjolskoj Republici, 7. srpnja 1937. godine otputovao iz Bordeauxa u Pariz na mjesto određeno za prikupljanje dobrovoljaca stacioniranih u jednom pariškom hotelu. Iz Pariza Josip Majnarić je posredstvom toga Komiteta, već uhodanim vezama i načinom, prebačen u Španjolsku 17. studenog 1937. godine gdje je postao borac u bataljonu "Georgij Dimitrov" u sastavu 129. interbrigade u kojoj se hrabro i časno borio sve do svoje pogibije. U travnju 1938. godine na aragonskoj fronti poginuo je od fašističkog tenka u višednevnim krvavim borbama za Morellu.

Z. P.

MALATTIA ANTONIO

Rođen je u Brdu, općina Buje, 15. ožujka 1907. godine, u skromnoj seljačkoj obitelji. U travnju 1925. godine, kada je izučio zanat postolara, Antonio je tajno iselio u Francusku, kako bi izbjegao represalije lokalnih fašista protiv kojih se borio od svojih mladenačkih dana. Tamo se priključio ocu Antoniu, koji je emigrirao 1919. godine. Ne našavši posla, uputio se u Brazil, gdje je ostao neko vrijeme. Nakon toga vratio se u Francusku, smjestio se u Beaulieu-sur-Meru i zaposlio se kao sobar u lokalnom turizmu, zajedno s bratom Giovannijem, koji mu se priključio godinu dana kasnije.

Antonio je bio u Francuskoj jedan od najaktivnijih emigranata antifašista. Isticao se političkom nadarenošću, organizacionim sposobnostima i odlučnošću. Svi u Beaulieu i okolici poznavali su braću Malattia, koji su kao naturalizirani francuski građani vrlo brzo postali borci za pravo radničke klase i komunističkog pokreta. Prema podacima talijanske policije, Antonio Malattia bio je imenovan odgovornim za Komunističku partiju Beaulieu-a i izabran za gradonačelnika grada.

Od početka građanskog rata u Španjolskoj trudio se da pomogne mladu republiku razvijajući intenzivnu propagandu u njenu korist i davajući svakojaku pomoć, a i sâm je stupio, u travnju 1937, u španjolsku republikansku vojsku. Nakon pohađanja škole za oficirske kadrove Antonio Malattia bio je uključen u 1. bataljon 12. brigade "Garibaldi" s činom narednika, djelujući u obavještajnoj službi, u kojoj je obavio razne misije i sudjelovao u brojnim ratnim pothvatima u kojima se isticao hrabrošću i samoodricanjem.

Kada se nakon povlačenja internacionalnih brigada vratio u Francusku ponovno se smjestio u Beaulieu. Talijanski generalni konzul Italije u Nizzi u jednom izvještaju od

Delle motivazioni e degli ideali rivoluzionari che lo indussero a battersi contro il fascismo Josip Majnarić scriveva alla moglie Anica, il 29 novembre 1937, da Solferino: "Ho deciso con un paio di miei compagni di andare in Spagna... La vita di noi miserabili è ben nota; da un lato aiutiamo il capitale, dall'altro lo combattiamo. E' dovere di noi tutti operare in modo che si entri uniti nella lotta. Qui sono rappresentate le nazionalità di tutto il globo terrestre, tutte le professioni, dottori, ingegneri, persone che avevano l'avvenire garantito".

Assieme a Stjepan Polić, Josip Majnarić, grazie alla mediazione del Comitato iugoslavo incaricato degli aiuti alla Repubblica spagnola, si mosse da Bordeaux il 7 luglio 1937 in direzione di Parigi per raggiungere il posto fissato, in un albergo della città, per il concentramento dei volontari in attesa di trasferirsi sul suolo iberico. Dalla capitale francese Josip Majnarić, sempre con l'appoggio del comitato prima menzionato, passò in Spagna il 17 novembre 1937. Lì venne inquadrato nel Battaglione "Georgi Dimitrov" operante nell'ambito della 129ª Brigata internazionale, e vi rimase combattendo valorosamente e onoratamente fino alla sua morte, che avvenne nell'aprile del 1938 sul fronte aragonese per opera dei carri armati fascisti: cadde nel corso dei cruenti scontri durati più giorni per Morella.

Z. P.

MALATTIA ANTONIO

Nacque a Trieste il 15 marzo 1907, da una modesta famiglia contadina di Collalto (Brdo-Buie). Nell'aprile 1925, dopo aver imparato il mestiere di calzolaio, Antonio espatriò clandestinamente in Francia per sfuggire alle rappresaglie dei fascisti locali, che combatté sin da giovane, raggiungendo il padre Antonio emigrato nel 1919. Da lì, non trovando lavoro, si recò in Brasile, dove rimase per qualche tempo. Ritornò quindi in Francia, stabilendosi a Beaulieu-sur-Mer e impiegandosi come cameriere nella locale industria alberghiera, assieme al fratello Giovanni che lo aveva raggiunto un anno più tardi.

Anche in Francia Antonio fu uno dei più attivi emigrati antifascisti, distinguendosi ben presto per doti politiche, capacità organizzative e determinazione. Tutti a Beaulieu e dintorni conscevano i fratelli Malattia, che, naturalizzati cittadini francesi, divennero ben presto esponenti della classe operaia e del movimento comunista. Antonio Malattia, secondo i dati di polizia italiana, fu nominato responsabile del Partito comunista di Beaulieu ed eletto addirittura sindaco della città.

Con l'inizio della guerra di Spagna si prodigò per aiutare la giovane repubblica, non solo svolgendo intensa propaganda a suo favore e fornendo appoggi d'ogni genere, ma arruolandosi egli stesso (aprile 1937) nell'Esercito repubblicano spagnolo. Dopo aver frequentato la Scuola allievi ufficiali Antonio Malattia venne incluso nel I Battagione della 12ª Brigata "Garibaldi" con il grado di sergente, operando nel servizio informazioni con il quale svolse diverse mansioni e partecipò a numerose azioni di guerra distinguendosi per coraggio e abnegazione.

Ritornato in Francia dopo il ritiro delle Brigate internazionali, si stabilì nuovamente a Beaulieu, dove, come informava il Consolato Generale italiano di Nizza in un

27. travnja 1939. godine kaže da "poznata braća Malattia nastavljaju da razvijaju sa još većom zagriženošću komunističku propagandu."

L. G.

MALATTIA GIOVANNI (OGNIBENE)

Rođen je 19. prosinca 1910. godine u Brdu (Buje). Često su ga zamjenjivali za starijeg brata Antonija koji je također bio revolucionar, istaknuti komunist i španjolski borac. Slijedeći oca i brata, i Giovanni je 1926. godine ilegalno otišao u Francusku. Zajedno s bratom Antonijom živio je u gradiću Beaulieu-sur-Meru gdje je radio kao kuhar u hotelu. Čim je došao u Francusku, aktivno se uključio u rad antifašističkih iseljeničkih organizacija, te kasnije postao jedan od istaknutijih predstavnika KP Francuske na tom području. Zbog takve njegove političke aktivnosti više puta je prijavljen policiji, pa je 15. travnja 1936. godine protjeran iz Francuske.

U listopadu 1936. godine stupio je u redove republikanske španjolske vojske. U činu poručnika borio se u sastavu 2. bataljona 12. internacionalne brigade "Garibaldi". Ranjen je 14. siječnja 1937. godine u bitci kod Majadahonde. Prema bilješci Ministarstva za unutrašnje poslove, učinjenoj na temelju saopćenja Obavještajne službe Komande talijanskih fašističkih dobrovoljačkih trupa od 12. rujna 1938. godine, Giovanni Malattia, pošto je ranjen u oko u mjestu Fuentes de Ebro, prebačen je iz Albacete u Barcelonu, gdje je radio u Bazi internacionalnih brigada.

O ranjavanju Giovannija Malattia izvještava i Randolfo Pacciardi, komandant brigade "Garibaldi". On ovako opisuje taj događaj za vrijeme bitke kod Majadahonde: "Brigada je stvorila veoma opasan istureni klin. Artiljerija nas bez prekida i s lakoćom tuče u leđa. Meci dopiru i u skloniště gdje radi sanitet. Jedan metak pogađa poručnika Malattiju u nogu". U knjizi B. Steffea "Antifascisti di Trieste, dell'Istria, dell'Isontino e del Friuli in Spagna" (Antifašisti Trsta, Istre, Soče i Furlanije u Španjolskoj) piše da se to dogodilo njegovom bratu, Antoniju Malattia.

Kada se oporavio od rana, Giovanni se vratio u brigadu i u njoj bio do demobilizacije internacionalnih brigada u rujnu 1938. godine. Vratio se u Francusku 12. rujna 1938. i "nastavio još većim žarom vršiti komunističku propagandu".

L. G.

MALLIG JORDAN

Rođen je 14. prosinca 1910. godine u Puli. 1920. godine njegova obitelj preselila se u Split, gdje je on završio osnovnu i dio srednje škole.

Krajem ožujka 1938. godine, ohrabren uspjesima španjolskih republikanaca, koji su radničkom pokretu u Evropi ponovo vratili vjeru i samopouzdanje, te potaknut teškom ekonomskom i društveno-političkom situacijom u kojoj se nalazio kao najamni radnik, napustio je Jugoslaviju i, prešavši francusko-španjolsku granicu, dospio u Španjolsku.

dispaccio del 27 aprile 1939, "i noti fratelli Malattia continuavano a svolgere con maggior accanimento la propaganda comunista".

L. G.

MALATTIA GIOVANNI (OGNIBENE)

Nacque a Collalto (Brdo-Buie) il 19 dicembre 1910. Viene scambiato spesso con il fratello maggiore Antonio, data la comune attività di rivoluzionari, dirigenti comunisti e combattenti di Spagna. Giovanni, come precedentemente il padre e il fratello, emigrò clandestinamente in Francia nel 1926. Si stabilì, assieme al fratello Antonio, nella cittadina di Beaulieu-sur-Mer svolgendo il mestiere di cuoco d'albergo. Sin dal suo arrivo in Francia operò nelle organizzazioni antifasciste degli emigrati, divenendo in seguito uno dei massimi esponenti del Partito comunista francese della zona. Per la sua attività politica fu più volte denunciato dalla polizia fino a venir espulso dalla Francia il 15 aprile 1936.

Nell'ottobre 1936 risultava già arruolato nell'Esercito repubblicano spagnolo. Combatté, con il grado di tenente, nel II Battagione della 12ª Brigata internazionale "Garibaldi", rimanendo ferito il 14 gennaio 1937 nella battaglia di Majadahonda. Secondo una nota del Ministero degli Interni riferita dall'Ufficio contro spionaggio del Comando truppe volontarie italiane datata 12 settembre 1939, dopo essere stato ferito a Fuentes de Ebro, Giovanni Malattia, mutilato ad un occhio, operava a Barcellona presso la base delle Brigate internazionali, dove si era trasferito da Albacete.

Sul ferimento di Giovanni Malattia riferisce anche Randolfo Pacciardi, comandante della Brigata "Garibaldi", dando questa descrizione del fatto avvenuto durante la battaglia di Majadahonda: "La Brigata forma un angolo avanzato assai pericoloso. L'artiglieria nemica ci prende di infilata, alle spalle, come crede. Anche nel ricovero del medico entrano i priettili con disinvoltura; uno rompe una gamba del tenente Malattia". Nel volume redatto da B. Steffè "Antifascisti di Trieste, dell'Istria, dell'Isontino e del Friuli in Spagna", questo episodio viene attribuito al fratello Antonio Malattia.

Appena rimessosi dalle ferite, Giovanni riprese il suo posto in brigata, rimanendovi fino al settembre 1938, epoca della smobilitazione delle Brigate internazionali. Ritornò in Francia il 12 settembre 1938, come risulta dal "foglio notizie", continuando a svolgere "con maggior accanimento propaganda comunista".

L. G.

MALLIG JORDAN

Jordan Mallig, di Jakov, nacque a Pola il 14 dicembre 1910. Nel 1920 assieme alla famiglia si trasferiva a Spalato dove terminò la scuola elementare e parte delle medie.

Verso la fine di marzo 1938, compartecipe ai primi successi repubblicani spagnoli che avevano ravvivato le speranze per una ripresa massiccia del movimento operaio europeo e spinto dalla difficile posizione economico-sociale e politica, in cui si trovava quale operaio salariato, lasciava la Jugoslavia per entrare in Spagna attraverso la frontiera franco-spagnola.

Utvrđeno je da je na španjolskom teritoriju boravio od 10. travnja 1938. do 9. veljače 1939. godine; borio se u redovima bataljona "Divisionario" 129. internacionalne brigade na frontu Aragona i Katalonije.

Kada je udružena fašistička reakcija uspjela svladati Španjolsku Republiku, morao je 9. veljače 1939. s ostalim interbrigadistima napustiti Španjolsku. Do kraja listopada te godine bio je interniran u francuskim logorima Argelès-sur-Mer i Gurs. Godine 1940., preko Pariza, vratio se u Split gdje je u svibnju 1945. godine umro.

M. B.

MANCE BRANKO

Rođen je 25. siječnja 1906. godine u Fužinama. Potječe iz relativno imućne građanske obitelji, pa su mu takve socijalne prilike omogućile nastavak školovanja i izvan rodnoga mjesta. Nakon završene osmogodišnje škole u Fužinama, upisuje gimnaziju u Zagrebu, a zatim trgovačku akademiju u Sušaku. Rano ostaje bez roditelja i kao vrlo mlad nasljeđuje pilanu u Lokvama, pa stoga prekida školovanje u Sušaku i posvećuje se poslovima vođenja pilane.

Već kao mladić prihvatio je napredne ideje i priključio se radničkom i komunističkom pokretu. Još u vrijeme školskih dana bio je jugoslavenski orijentiran, a političku aktivnost započeo je 1933. godine kada postaje član HSS-a, a od 1935. godine njegova idejna i politička svijest dovodi ga u redove Komunističke partije, gdje najprije postaje kandidat, a zatim i član KPJ. Za radnički pokret opredijelio se, a da ga na to nije natjeralo ni njegovo socijalno porijeklo, ni bijeda i siromaštvo, a ni nemogućnost da ostvari građansku karijeru. Kao član KPJ na općinskim izborima 1936. godine Branko Mance se kandidira za općinskog načelnika u Lokvama. Na izborima pobjeđuje i preuzima dužnost načelnika općinske uprave, ali na toj dužnosti ostaje samo 15 dana kada ga hapsi policija Kraljevine Jugoslavije i odvodi u zatvor pod optužbom da je pripadnik KPJ. U zatvoru je B. Mance proveo sedam mjeseci, a nakon puštanja na slobodu, u proljeće 1937. godine, ne prestaje s političkom aktivnošću, već, naprotiv, još intenzivnije nastavlja rad. I na svojoj pilani nastojao je realizirati neke ideje radničkog pokreta o radničkom upravljanju i odlučivanju. Formirao je narodnu pilanu na kojoj je zajedno i u dogovoru sa svojim radnicima određivao visinu nadnice, vršio licitaciju poslova i slično.

U vrijeme španjolskog građanskog rata iz napredne štampe, pisama drugova i iz drugih izvora Branko Mance saznaje za događaje u Španjolskoj, pa se odmah uključuje u organiziranje odlazaka svojih mještana na rad u Francusku, odakle će se oni kasnije već uhodanim vezama prebacivati u Španjolsku. Mnogim svojim radnicima je i sam platio putne troškove. Uskoro je i Branko Mance učinio ono što su već ostvarili neki njegovi mještani i radnici, te mnogi drugi naprednih ideja. Zatražio je od vlasti da mu izdaju dozvolu za rad u Francuskoj, te 5. svibnja 1937. godine odlazi u tu zemlju odakle će se nakon nekoliko mjeseci prebaciti u Španjolsku i stupiti u redove republikanske vojske. Došavši u Francusku, suočava se s teškim uvjetima života i rada jugoslavenskih radnika u toj zemlji. Nekoliko mjeseci radi na najtežim poslovima kao šumski radnik na radilištima u

La sua presenza sul territorio iberico è attestata per il periodo che va dal 10 aprile 1938 al 9 febbraio 1939. Nelle file del Battagione "Divisionario" della 129ª Brigata internazionale combatté sui fronti dell'Aragona e della Catalogna. Non risulta sia stato ferito.

Una volta segnate le sorti della Repubblica spagnola dalla reazione franco-fascista, il 9 febbraio 1939, assieme a molti suoi compagni fu costretto ad abbandonare quei campi di battaglia. Sino a tutto l'ottobre dello stesso anno subì l'internamento nei campi di concentramento francesi di Argelès-sur-Mer e di Gurs. Agli inizi del 1940, infine, via Parigi, ritornava a Spalato, dove moriva nel maggio 1945.

M. B.

MANCE BRANKO

Mance Branko, di Dragutin, nacque il 25 gennaio 1906 a Fužine, da famiglia borghese relativamente abbiente. Tali condizioni materiali gli permisero di continuare gli studi anche fuori del paese natio: terminata la scuola elementare a Fužine, si iscrisse al liceo di Zagabria e, in seguito, all'Accademia commerciale di Sušak. Rimase presto orfano e, ancor molto giovane, ereditò la segheria di Lokve; perciò interruppe gli studi a Sušak e si dedicò alla conduzione dell'azienda.

Aveva accettato da giovane le idee progressiste e aveva aderito al movimento operaio e comunista. Sin dagli anni della scuola s'era orientato in senso iugoslavo; iniziò la propria attività politica nel 1933, quando s'iscrisse all'Unione dei sindacati operai; nel 1935 la sua coscienza ideale e politica lo condusse nelle file del Partito comunista, dapprima come candidato e quindi come membro. Optò per il movimento operaio, anche se non vi era spinto né dalla sua estrazione sociale né dalla indigenza e dalla povertà, né dalla possibilità di fare carriera civile. Quale appartenente al Partito comunista della Jugoslavia, durante le elezioni comunali del 1936 Branko Mance si presentò candidato per la carica di sindaco di Lokve; vinse e assunse la funzione di capo dell'amministrazione comunale; però ricoprì quella mansione soltanto quindici giorni, perché venne arrestato dalla polizia del Regno di Jugoslavia e rinchiuso in carcere sotto l'accusa di essere membro del Partito comunista. Vi rimase sette mesi; rimesso in libertà nella primavera del 1937, non cessò di operare politicamente, anzi divenne ancor più attivo. Anche nella sua segheria cercò di realizzare alcune idee del movimento operaio riguardanti il diritto dei lavoratori a gestire e a decidere in merito. Istituì una segheria popolare, nella quale egli, assieme e in accordo con i propri dipendenti, fissava l'ammontare del salario, effettuava l'asta dei compiti lavorativi, ecc.

Durante la guerra civile spagnola, Branko Mance apprendeva dalla stampa progressista, dalle lettere dei compagni e da altre fonti il corso di quegli avvenimenti; si incluse allora nell'organizzazione dell'invio dei suoi compaesani al lavoro in Francia, da dove in seguito sarebbero passati in Spagna attraverso gli sperimentati canali; a molti suoi dipendenti pagò pure le spese di viaggio. Ben presto anche Branko Mance doveva fare ciò che avevano già fatto alcuni suoi compaesani e suoi lavoratori, nonché molti altri dalle idee evolute. Chiese il permesso di recarsi a lavorare in Francia e il 5 maggio 1937 partì per quel paese, dal quale, alcuni mesi più tardi, si trasferì in Spagna ed entrò nei ranghi dell'Esercito repubblicano. Giunto in Francia, conobbe le tristi condizioni di vita

okolini Reimsa. Ovdje je našao više drugova iz zavičaja, a među njima Ferda Cenčića, Alberta Bolfa i Anđela Žagara iz Lokava. Zajedno s grupom Gorana Branko Mance dolazi u Pariz, na mjesto određeno za prikupljanje dobrovoljaca, odakle su nakon nekoliko dana krenuli autobusima prema španjolskoj granici. U Španjolsku je Mance došao 21. listopada 1937. godine, gdje je, zajedno s Goranima Stjepanom Polićem, Ivanom Šnajdarom i Matijom Tomcem, nakon kraće vojne obuke u Figuerasu, 11. studenog postao borac bataljona "Đuro Đaković" (129. interbrigade).

Na aragonskoj fronti, početkom travnja 1938. godine, bataljon "Đuro Đaković" borio se na liniji Morella — Monroya sa zadatkom da zadrži prodor Francovih fašista na toj fronti. U višednevnim krvavim borbama Morella je hrabro odolijevala fašističkim naletima da bi na kraju bio slomljen njen herojski otpor. Treća četa ovoga bataljona, čiji je borac bio i Branko Mance, bila je ukopana na isturenim položajima ispred Morella, da bi spriječila prodiranje fašista prema glavnim republikanskim snagama. U zoru 3. travnja 1938. neprijatelj je otvorio snažnu artiljerijsku vatru, a nakon toga krenuo u napad tenkovima i pješadijom. Toga dana u borbama za Morellu poginula je većina boraca 3. čete, a među njima i Branko Mance.

Z. P.

MANJGOTIĆ ANTON

Rođen je 19. lipnja 1914. godine u Podrvanju, na Grobinštini. Potjecao je iz siromašne radničke porodice. Završio je četiri razreda osnovne škole, a zbog siromaštva nije mogao nastaviti daljnje školovanje. Zbog nemogućnosti zapošljavanja u zemlji, otac Lovro još je 1923. godine otišao u ekonomsku emigraciju u Kanadu, a tri godine kasnije za njim je otputovala i porodica, među kojima je bio i Tonić. Čime se bavio do svog odlaska u Španjolsku, u ožujku 1937. godine, nije moguće utvrditi. Međutim, pouzdano se zna da se u Sjedinjenim Američkim Državama priključio većoj grupi španjolskih dobrovoljaca i da se 23. ožujka 1937. god. ukrcao na parobrod "President Roosevelt" i njim doplovio u Francusku. Otatle je prebačen u Španjolsku, gdje je došao 5. svibnja 1937. Bio je borac bataljona "Dimitrov" i s ovim bataljonom sudjelovao je i u borbi kod Brunete. Zarobljen je od fašista, kasnije osloboden i vratio se u Kanadu.

M. S.

MARCONI — MARCON MARIO

Rodil se je v Piranu 9. junija 1906 v družini Giovannija in Marije Ruggero. Odšel je v Španijo, toda ne vemo kdaj. Leta 1935 ga je italijanski konzul v Malagi iz neznanih vzrokov vkrcal na parnik "Alicantino", ki je bil v vlasti italijanske pomorske družbe. Ko je prišel v pristanišče Tarragona, se je izkrcal in izginil.

Njegovo sodelovanje v španski civilni vojni na republikanski strani je izpričano iz podatkov, ki jih je istrski prefekt dobil od Ministrstva za notranje zadeve. Gre za spisek "sodržavljanov, ki so vključeni v španske rdeče čete". G. Calandrone omenja v svoji

e di lavoro degli immigrati iugoslavi. Per alcuni mesi svolse i lavori più pesanti in qualità di lavoratore agricolo e forestale, nei cantieri situati alla periferia di Reims. Lì incontrò numerosi compaesani, tra cui Ferdo Cenčić, Albert Bolf e Andjelo Žagar. Con un gruppo di compaesani Branko Mance arrivò a Parigi, nel posto stabilito per il concentramento dei volontari, da dove qualche giorno più tardi fu trasportato con autocorriere verso il confine spagnolo. Branko Mance toccò il suolo iberico il 21 ottobre 1937 insieme con Stjepan Polić, Ivan Snajder e Matija Tomac; sostenuto un breve periodo di addestramento a Figueras, l'11 novembre fu inquadrato nel Battaglione "Duro Daković" (della 129ª Brigata internazionale).

Agli inizi di aprile 1938, sul fronte aragonese il Battaglione "Duro Daković" si batté sulla linea Morella-Monroyo con il compito di contenere l'avanzata dei falangisti di Franco e dei fascisti. Nel corso di furibondi scontri durati più giorni Morella resistette eroicamente agli assalti fascisti, ma alla fine dovette cedere. La terza compagnia del battaglione, in cui militava pure Branko Mance si era trincerata sulle postazioni conquistate davanti a Morella per impedire la penetrazione nemica in direzione delle principali forze repubblicane. All'alba del 3 aprile, il nemico aprì un potente fuoco di artiglieria e poi passò all'attacco con la fanteria e i carri armati. Quel giorno, nei combattimenti per Morella, cadde la maggior parte dei gregari della terza compagnia, tra cui pure Branko Mance.

Z. P.

MANJGOTIĆ ANTON

Manjgotić Anton, di Lovro, nacque il 19 giugno 1914 a Podrvanje, zona di Grobnico, da povera famiglia operaia. Assolse quattro classi della scuola elementare e, a causa della gravi condizioni materiali, non continuò gli studi. Non potendo trovare lavoro nel proprio paese, il padre Lovro era emigrato in Canada già nel 1923; tre anni più tardi lo raggiunse la famiglia, tra cui c'era pure Tonić. Non è possibile accertare di che cosa si sia occupato sino alla sua partenza per la Spagna, avvenuta nel marzo del 1937. Però si sa con certezza che negli Stati Uniti d'America si unì a un notevole gruppo di volontari e che il 23 marzo 1937 s'imbarcò sulla nave "President Roosvelt" per approdare in Francia, da dove fu trasferito in territorio iberico il 5 maggio 1937. Venne inquadrato nel Battaglione "Dimitrov", nelle cui file prese parte ai combattimenti svoltisi nei pressi di Brunete. Catturato dai fascisti, venne in seguito liberato e fece ritorno in Canada.

M. S.

MARCONI — MARCON MARIO

Mario Marconi, di Giovanni e Maria Ruggero, nacque a Pirano, il 9 giugno 1906. Risulta espatriato in Spagna in data imprecisata. Nel 1935 per motivi ignoti fu imbarcato a Malaga dal console italiano sul piroscafo "Alicantino", appartenente ad una società armatoriale italiana. Giunto nel porto di Tarragona, sbarcò rendendosi irreperibile.

La sua partecipazione alla guerra civile in Spagna dalla parte della Repubblica viene confermata dalla Pubblica Sicurezza di Pola, in base alla segnalazione del prefet-

knjigi "La Spagna brucia" Maria Marconija med antifašističnimi prostovoljci.

B. F. - O. P.

MARINONI GIOVANNI DOMENICO

Rođen u Puli 21. svibnja 1886. godine; sin Giovannia i Marije Papich, po zanimanju crtač. 23. svibnja 1925. pulski mu je kvestor zabranio bilo kakvo namještenje u javnim gradskim uredima. 1933. godine preselio se u Terracinu (Rim). Otuda je emigrirao u Španjolsku. Obzirom na njegove godine, teško je reći da li je učestovovao u prvim linijama španjolskog rata ili je zauzimao neku funkciju u pozadini. Njegovo ime, međutim, registrirano je u knjizi "La Spagna brucia" G. Calandronea. Navodi se kao borac uŠpanjolskoj.

B. F. - O. P.

MAROVIĆ MILE

Rođen je u Filipani (Pula) 9. siječnja 1898. Radnik, komunista, emigrirao je 1923. godine u Argentinu. U knjizi "Španija 1936-1939" nalazimo: "Marović Mile borac 12. internacionalne brigade, pao u Španjolskoj".

B. F. - O. P.

MARZAZ SEBASTIANO

Rođen u Puli 4. ožujka 1889., po zanimanju mehaničar, emigrirao u Španjolsku već 1920. Pomagao je španjolsku republiku djelujući kao specijalista u ratnoj aeronautičkoj industriji.

Mladost je proživio u svom rodnom gradu, a 1910. preselio se u Pazin s majkom Francescom. Od 1914. do 1918. služio je austro-ugarsku vojsku, u kojoj je ratovao na različitim frontovima. Nakon demobiliziranja 1920. došao je u Rijeku. Otuda je iste godine emigrirao u Španjolsku, smjestio se u Barceloni, kamo je nakon tri mjeseca stigla i njegova supruga. Odmah je našao posao — kao specijalizirani mehaničar u trgovini automobila i avionskih motora "Hispano-Suize". Zatim je radio, u svojstvu tehničkog vođe, u poduzeću rezervnih dijelova za motore — "Mecanocaiser". Poslije je s jednim španjolskim borcem vodio jednu autogaražu. Konačno je u Mora d'Ebre (Taragona) otvorio vlastitu mehaničku radionicu sa dućanom za prodaju rezervnih dijelova za automobile.

Kad je uspostavljena španjolska republika, Marzaz je stavio na raspolaganje republikanskoj vojsci vlastito iskustvo i radionicu s cijelim personalom. U Barceloni, kamo je poslan, posvetio se službi vojnih popravaka u jednoj radionici na aerodromu. U siječnju 1937. premješten je u Reus gdje se kao specijalista posvetio popravku raznih tipova motora. Tu je ostao do rujna iste godine. Odatle je poslan u Valenciju, da bi posjećivao kurs mehanike moderne aeronautičke industrije, poučavajući mlade kadrove,

to dell'Istria, che aveva ricevuto dal Ministero dell'Interno un elenco di "connazionali arruolati nelle milizie rosse spagnole". G. Calandrone in "La Spagna brucia" registra il nome di Mario Marconi tra i volontari antifascisti in Spagna.

B. F. - O. P.

MARINONI GIOVANNI DOMENICO

Nacque a Pola, il 21 maggio 1886, da Giovanni e Maria Papich; di professione era disegnatore. Il 23 maggio 1925 il questore di Pola gli interdiceva qualsiasi funzione negli uffici pubblici cittadini. Nel 1933 si trasferiva a Terracina. Successivamente emigrò in Spagna. E' difficile dire, data la sua età, se abbia partecipato alla guerra di Spagna in prima linea, oppure abbia ricoperto qualche incarico nelle retrovie. Il suo nome, però, viene registrato da G. Calandrone in "La Spagna brucia" come combattente di Spagna.

B. F. - O. P.

MAROVIĆ MILE

Nacque a Filippana (Pola) il 9 gennaio 1898, da Michele e Maria Čelić. Operaio, comunista, espatriò nel 1923 in Argentina. Nel volume "Španija 1936-39" troviamo: "Marović Mile, combattente della 12ª Brigata internazionale, caduto in Spagna".

B. F. - O. P.

MARZAZ SEBASTIANO

Non tutti i combattenti di Spagna furono impegnati nelle unità militari della Repubblica. Numerosi di loro svolsero le più svariate mansioni nelle retrovie, indispensabili per aiutare il fronte. Uno di questi fu Sebastiano Marzaz, nato a Pola il 4 marzo 1889, di professione meccanico.

Dopo aver trascorso l'infanzia nella sua città natale, nel 1910 Sebastiano si trasferì a Pisino assieme alla madre Francesca. Dal 1914 al 1918 prestò il servizio militare nell'esercito austro-ungarico, con il quale combatté sui vari fronti di guerra. Smobilitato, nel 1920 si trasferì a Fiume. Da lì, nello stesso anno, emigrò in Spagna stabilendosi a Barcellona, dove lo raggiunse, tre mesi più tardi, la moglie. Trovò subito lavoro come meccanico specializzato nella fabbrica di automobili e motori d'aviazione "Hispano-Suize". Poi lavorò in qualità di capo tecnico nello stabilimento di ricambi per motori "Mecanokaiser". In seguito, assieme ad un amico spagnolo, gestì un'autorimessa. Finalmente nel 1928 impiantò a Mora d'Ebro (Taragona) un'officina meccanica propria con annesso negozio di rivendita di ricambi d'automobile.

Con l'avvento della Repubblica spagnola il Marzaz mise a disposizione dell'esercito repubblicano la propria esperienza e la sua officina con tutto il personale. Inviato a Barcellona, si dedicò al servizio riparazioni militari in un'officina annessa al campo di aviazione. Nel gennaio 1937 fu trasferito a Reus, dove si dedicò come specialista alla riparazione di vari tipi di motore, rimanendovi fino a settembre. Da lì venne in-

dajući svoj prilog kao tehničar i rukovodilac u različitim ratnim industrijama u Sabadenu, na aerodromu u Figuerasu, u Bagnolasu i ponovno u Figuerasu, gdje će ostati sve do repatrijacije, nakon što je njegova militarizirana radionica bila uništena (travnja 1938.) u fašističkom bombardiranju, kada je i on bio ranjen u nogu.

Marzaz nije bio samo specijalizirani tehničar u službi španjolske republikanske vojske, nego je bio poznati antifašista i politički aktivista. U stvari, u mnogim noticama, cirkularima i popisima Ministarstva unutrašnjih poslova Italije bilo je označeno njegovo ime i identificirano kao "zadužen za montažu i popravke aviona na aerodromu Prat de Llobregat za račun F.A.I. i član Anarhističkog odbora u Barceloni". Bio je isto tako unesen u spisak pripadnika "španjolske crvene milicije"; dakle, smatran "opasnim prevratnikom, odgovornim za komunističku aktivnost i propagandu; za hapsiti".

Kada su 26. siječnja 1939. Barcelonu okupirali frankisti, Sebastiano Marzaz, sa drugim izbjeglicama, pokušao je bijeg u Francusku. 29. siječnja stigao je na Pirineje, prešavši granicu, no nakon tri dana hoda, snabdjeven propusnicom, izdatom od konzularne agencije u Port Vendres, bio je uhapšen u Ventimiglia, prilikom ulaska u Italiju. Obzirom na to da je kod njega nađena "legitimacija mehaničara crvene španjolske avijacije", bio je sproveden u Rijeku. Na kvesturi u Rijeci bio je saslušavan više puta. Pokušao se izvući, tvrdeći da je bio prisilno u službi "crvenih". Zadnja vijest odnosi se na jednu noticu prefekture u Rijeci od 31. srpnja 1939, gdje se saopćava da je Marzaz stalno zaposlen u Rijeci i da ga policija pažljivo kontrolira.

B. F. - O. P.

MATAJČIĆ IVAN

Rođen je 4. svibnja 1898. godine u Fužinama i potječe iz radničke obitelji. Od svoje najranije mladosti radio je kao radnik u šumama i pilanama svog rodnog kraja, sve do odlaska u Španjolsku. Već u to vrijeme bio je i sam nosilac naprednih ideja, a njegova politička aktivnost najviše je došla do izražaja za vrijeme odsluženja vojnog roka u Prištini, na koji je otišao krajem 1918. godine. Zbog svog političkog rada u vojsci protiv monarhističkog režima i širenja propagande naprednog radničkog pokreta Vojni sud ga je osudio na 10 godina robije. Izdržavao je kaznu u zatvorima Sremske Mitrovice i Skopja. U zatvorima je proveo osam godina i za to vrijeme izučio stolarski zanat. Na slobodu je pušten 1925. godine, te je u svom rodnom kraju i dalje nastavio s političkom djelanošću sve do odlaska u Španjolsku, kao član HSS-a i URSS-ovih sindikata. Čim je doznao za borbu španjolskog naroda protiv fašizma, povezao se s partijskom organizacijom u Lokvama i posredstvom Branka Mancea, člana KP iz Lokava, koji je radio na organizaciji odlazaka dobrovoljaca u španjolski građanski rat, dobio je garanciju za posao i pasoš za Francusku.

Zaposlio se kao šumski radnik u okolici Bordeauxa, a zatim je, posredstvom Jugo-

viato a Valenza per frequentare un corso di meccanica sulla aeronautica moderna, che mise a buon partito istruendo i giovani quadri e dando il suo contributo di tecnico e dirigente in varie industrie di guerra a Sabaden, nel campo di aviazione di Figueras, a Bagnolas e nuovamente a Figueras, dove rimarrà fino al rimpatrio, dopo che la sua stessa officina militarizzata venne distrutta (aprile 1938) dai bombardamenti fascisti, durante uno dei quali venne anche ferito ad una gamba.

Sebastiano Marzaz non era solamente un tecnico specializzato al servizio dell'esercito repubblicano spagnolo, ma anche un noto antifascista e attivista politico. Infatti, in numerose note, circolari ed elenchi del Ministero degli Interni italiano viene segnalato il suo nome e identificato "quale addetto al montaggio e alle riparazioni di aeroplani nell'aerodromo di Prat de Llobregat per conto della Federazione Anarchica Iberica (FAI) e membro del Comitato anarchico di Barcellona". Venne pertanto inserito nell'elenco degli individui facenti parte della "milizia rossa spagnola" e quindi ritenuto "sovversivo pericoloso, responsabile di attività e propaganda comunista, da arrestare".

Quando il 26 gennaio 1939 Barcellona venne occupata dai franchisti, Sebastiano Marzaz, assieme ad altri fuggiaschi, cercò scampo dirigendosi con mezzi di fortuna verso la Francia. Il 29 gennaio raggiunse i Pirenei e varcò la frontiera; dopo tre giorni di cammino, munito del foglio di via fornito dall'agenzia consolare di Port Vendres, venne arrestato a Ventimiglia all'atto d'ingresso in Italia. Lì, trovato in possesso di una "tessera di meccanico dell'aviazione rossa spagnola" e data la sua iscrizione alla Rubrica di frontiera quale "pericoloso da arrestare", venne tradotto a Fiume. Alla questura di Fiume, interrogato più volte, tentò di scagionarsi il più possibile, asserendo di essere stato posto forzatamente al "servizio dei rossi". L'ultima sua segnalazione consiste in una nota della Prefettura di Fiume del 31 luglio 1939 nella quale si rileva che Sebastiano Marzaz era occupato stabilmente a Fiume ed attentamente vigilato dalla polizia.

B. F. - O. P.

MATAJČIĆ IVAN

Matajčić Ivan, di Urban, nacque il 4 maggio 1898 a Fužine, da famiglia operaia; egli stesso, sin dai primi anni della giovinezza, lavorò come manovale nei boschi e nelle segherie della regione natia fino alla partenza per la Spagna. Già in quel tempo era pervaso di ideali progressisti; la sua attività politica si espresse soprattutto durante il servizio di leva a Priština, verso la fine del 1918. Per la sua azione svolta nell'esercito contro il regime monarchico e per la diffusione della propaganda a favore del movimento operaio, il tribunale militare lo condannò a dieci anni di carcere duro. Scontò la pena nella prigione di Sremska Mitrovica e in quella di Skoplje, in cui trascorse otto anni, imparando nel frattempo il mestiere di falegname. Venne rimesso in libertà nel 1925; continuò la propria attività politica nel paese natale fino alla partenza per la Spagna, come membro dell'Unione dei sindacati operai. Appena Ivan Matajčić venne a sapere della lotta antifascista del popolo spagnolo, si collegò con l'organizzazione di partito di Lokve e con Branko Mance, che curava l'invio dei volontari in Spagna; ottenne la garanzia di lavoro e il passaporto per la Francia.

Si era occupato come lavoratore forestale nelle vicinanze di Bordeuax; con la

slavenskog komiteta za pomoć španjolskoj republikanskoj vojsci, otputovao u Pariz i prijavio se kao dobrovoljac za internacionalne brigade. Već uhodanim i provjerenim vezama Matajić je zajedno s ostalim drugovima preko Pirineja ilegalno došao u Španjolsku 10. listopada 1937. godine. Pješice su stigli do Figuerasa, a odatle vlakom u Albacetu, gdje je, nakon kraće vojne obuke, dobio republikansku uniformu i 26. listopada 1937. godine raspoređen u bateriju "Karl Liebknecht", u kojoj je kao artiljerac ostao sve do završetka građanskog rata.

Iz Albacete Ivan Matajčić je 21. listopada 1937. godine uputio pismo svojoj supruzi u kojem piše: "... javljam da sam stigao na mesto kuda sam želio i sada se osećam sretan i zadovoljan... (i) ... mi dobrovoljci željno očekujemo da dođemo na frontu... da isteramo fašiste", a čim je stigao na front početkom siječnja 1938. godine u drugom pismu navodi "... veseo sam i zadovoljan boreći se za slobodu" izražavajući tako svoje revolucionarne motive i svijetle pobude zbog kojih je krenuo u borbu protiv fašizma.

Na ratištima Španjolske I. Matajčić je proveo više od devet mjeseci u razdoblju od 11. siječnja do 15. listopada 1938. godine, boreći se na frontovima u Aragonu i Estramaduri, sudjelujući u borbama kod Morella, Almadena i Zaragoze. Sa svojom jedinicom prošao je i pakao bombardiranja Monte Negra, kada je fašistička avijacija danonoćno tukla položaje republikanaca, gdje su živote ostavili mnogi borci internacionalnih brigada.

Nakon krvavih frontova Španjolske i sloma republikanske armije i I. Matajčića je poslije prijelaza francuske granice, 12. veljače 1939. čekala sudbina većine preživjelih boraca i velikog broja izbjeglog civilnog stanovništva. Sačekala ih je francuska policija i I. Matajčić je dospio u logore, najprije u Argelès sur Mer, a zatim u svibnju i lipnju 1939. godine u Gurs, pa ponovo u Argelès sur Mer. Prolazili su mjeseci i godine teškog logorskog života sve do jeseni 1941. godine kada je I. Matajčić preko partijske organizacije u logoru dobio isprave i prijavio se za rad u Njemačku, da bi se kasnije kao i većina Jugoslavena, preko Njemačke vratio u Jugoslaviju da ponovo stupi u borbu protiv fašizma, no, ovog puta u svojoj zemlji. U Njemačkoj je bio na radu oko mjesec i pol, a zatim se zbog posljedica logorskog života u Francuskoj teže razbolio i postao nesposoban za rad. Zbog toga je postao neuporabljiv njemačkoj ratnoj mašineriji, pa je oslobođen i pušten kući. Tek što je stigao u Fužine, uhapsili su ga talijanski fašisti zbog sudjelovanja u španjolskom građanskom ratu i odveli u zatvor u Rijeku na suđenje. Iz zatvora je ubrzo pušten, ali nakon dva dana ponovo su ga uhapsili talijanski karabinijeri i odveli u Bakar, a odavde u logor na otok Rab gdje je proveo sve do kapitulacije Italije.

U Fužine se vratio u jesen 1943. godine, ali su ga posljedice rapskog logora spriječile da ode u partizane jer je bio teško bolestan. No, unatoč bolesti do kraja NOB-a aktivno je radio kao odbornik u Fužinama za narodnooslobodilački pokret. Poslije oslobođenja radio je u tvornici namještaja "Ivanka Trohar", a bio je i aktivan društveno-politički radnik u SSRN, SUBNOR-u i odboru Crvenog križa. Za zaslužni revolucionarni i društveni rad dobio je više odlikovanja i priznanja. Umro je kao penzioner u Fužinama 9. siječnja 1972. godine.

Z. P.

mediazione del Comitato iugoslavo incaricato degli aiuti per l'Esercito repubblicano spagnolo raggiunse Parigi e si presentò come volontario per le Brigate internazionali. Sfruttando i collegamenti già sperimentati, Ivan Matajčić, con altri compagni, giunse clandestinamente attraverso nella Spagna, i Pirenei, il 10 ottobre 1937.

Si trasferì a piedi a Figueras e di lì in treno ad Albacete, dove, dopo un breve periodo di addestramento, indossò l'uniforme repubblicana e, il 26 ottobre 1937, fu assegnato alla Batteria "Karl Liebknecht", nella quale militò come artigliere sino alla conclusione della guerra civile.

Da Albacete Ivan Matajčić indirizzò il 21 ottobre 1927 una lettera alla moglie, in cui diceva: "... ti faccio sapere che sono arrivato nel posto da me agognato e mi sento felice e contento... noi volontari attendiamo con impazienza di raggiungere il fronte... per scacciare i fascisti". Agli inizi di gennaio 1938, appena arrivato al fronte, in un'altra lettera scriveva: "... sono allegro e contento, perché combatto per la libertà", esprimendo così i moventi rivoluzionari e la luminosa visione che l'avevano spinto contro il fascismo.

Ivan Matajčić trascorse sui campi di battaglia più di nove mesi, dall'11 gennaio al 15 ottobre del 1937, impegnato sui fronti dell'Aragona e dell'Estremadura e partecipando agli scontri svoltisi intorno a Morella, ad Almadena e a Saragozza. Superò con la sua unità pure l'inferno dei bombardamenti di Monte Negro, quando l'aviazione fascista colpiva giorno e notte le postazioni repubblicane e dove persero la vita molti volontari delle Brigate internazionali.

Dopo la permanenza sui fronti cruenti della Spagna e lo sfacelo dell'Armata repubblicana, anche Matajčić varcò il confine francese (12 febbraio 1939) e condivise la sorte della maggior parte dei combattenti sopravvissuti e di un grande numero di civili fuggiaschi. Lì attendeva la polizia francese: Ivan Matajčić venne internato dapprima nel campo di concentramento di Argelès-sur-Mer e poi, nel maggio e giugno 1939, in quello di Gurs, per ritornare successivamente ad Argelès. Trascorsero i mesi e gli anni di quella dura esistenza fino all'autunno del 1941, quando Ivan Matajčić, con la mediazione dell'organizzazione di partito del campo, si presentò per il lavoro in Germania, da dove la maggior parte degli Jugoslavi sarebbe rimpatriata per riprendere la lotta contro il fascismo, questa volta però nel proprio paese. Lavorò un mese e mezzo; a causa delle conseguenze della vita trascorsa nei campi di concentramento francesi si ammalò gravemente e divenne inabile al lavoro. Essendo inutile alla macchina bellica germanica, fu liberato e ritornò a casa. Non era nemmeno arrivato a Fužine che fu arrestato dai fascisti italiani per avere preso parte alla guerra civile spagnola e rinchiuso nel carcere di Fiume in attesa di giudizio. Venne presto rilasciato, ma due giorni dopo fu fermato di nuovo dai carabinieri italiani che lo condussero a Buccari e di lì nel campo di concentramento di Arbe, dove rimase sino alla capitolazione dell'Italia.

Rientrò a Fužine nell'autunno del 1943. Gli strascichi della permanenza nel campo di Arbe gli impedirono di andare con i partigiani, perché gravemente ammalato. Ciò nonostante operò attivamente sino alla conclusione vittoriosa della Lotta popolare di liberazione come membro del Consiglio comunale di Fužine, a favore del movimento di liberazione. Dopo la liberazione lavorò nel mobilificio "Ivanka Trabor" e fu attivo nell'ambito dell'Alleanza socialista del popolo lavoratore, dell'Unione dei combattenti

MATEJČIĆ DRAGUTIN

Rođen je 28. prosinca 1907. godine u Marčeljima. Osnovnu školu polazi u Saršonima, a zatim se bavio obradom zemlje na malom očevom posjedu. Družeći se s naprednim ljudima u Saršonima, kao što je npr. bio Ivan Lučić (Zvane Lukin), te čitajući naprednu literaturu, a polazio je i tečaj esperanta, idejno-politički se vrlo brzo uzdizao. Sudjelovao je sa svojim mještanima u raznim akcijama solidarnosti kao što je npr. bila obrada zemlje bolesnim i iznemoglim ljudima u selu.

Godine 1937. je otišao na rad u Francusku i zaposlio se u mjestu Chatri radeći u šumi na izradi rudnog drveta. Tu se uključio i u sindikalnu organizaciju s ciljem da pomoću nje radni ljudi zaštite svoje interese. U listopadu 1937. godine otišao je u Španjolsku i uključio se u sastav internacionalnih brigada. Nije moguće utvrditi u kojim se jedinicama borio i na kojim frontovima. Nakon poraza republikanskih snaga u veljači 1939. godine povukao se s drugim borcima internacionalnih brigada u Francusku, gdje je bio zatočen u koncentracioni logor. Tu su ga Nijemci ubili 25. ožujka 1942. godine.

M.S.

MATKOVIĆ MILAN

Rođen je 22. travnja 1892. godine u Sušaku. Kao radnik otišao je na rad u Belgiju, a odatle se uputio 2. veljače 1937. godine u Španjolsku. Daljnji njegov životni put nije moguće utvrditi.

M.S.

MAUROVICH REMIGIO

Rođen je 8. ožujka 1899. godine u Puli, od oca Giuseppea i majke Giovanne Jacovcich. Pošto je završio osnovnu školu i dva razreda stručne škole, zaposlio se kao stolar u pulskom Arsenalu i učlanio u Socijalističku radničku komoru. Istražni organi već su ga 1920. godine smatrali "vatrenim komunistom koji vrši otvorenu propagandu". U Puli je bio tijesno povezan s najutjecajnijim komunistima grada koji su ga cijenili zbog njegove sposobnosti vrsnog organizatora i agitatora među masama. U svibnju 1921. godine sudjelovao je u komunističkim manifestacijama održanih u Galatzu (Rumunjska) gdje je nekoliko mjeseci radio u tamošnjem brodogradilištu "Fernić", za račun pulskog Arsenala. Takvo njegovo ponašanje upalo je u oči Talijanskom poslanstvu u Bukureštu, pa je odmah uveden u spisak subverzivnih osoba koje treba udaljiti iz Arsenala.

Dvadeset i trećeg ožujka 1923. godine osuđen je na mjesec dana zatvora; Apelacioni sud u Veneciji kaznio ga je 20. svibnja 1925. godine na dva mjeseca i petnaest dana zatvora. Nije mogao naći zaposlenje, pa se u veljači 1926. godine upisao u

e della Croce rossa. Per la sua meritoria azione rivoluzionaria e politica gli furono conferiti vari riconoscimenti. È morto pensionato a Fužine, il 9 gennaio 1972.

Z. P.

MATEJČIĆ DRAGUTIN

Nacque il 28 dicembre 1907 a Marčelji. Frequentò la scuola elementare a Saršoni, per poi dedicarsi al lavoro dell'appezzamento di terra di suo padre. Essendo in contatto con i circoli democratici di Saršoni, grazie alla letture di testi progressisti ed al corso di esperanto riuscì ad elevarsi ideologicamente e politicamente. Partecipò assieme ai suoi compaesani a varie azioni di solidarietà.

Nel 1937 si trasferì in Francia (a Chatri) per motivi di lavoro, e s'impiegò nell'industria del legno (carpenteria mineraria). Qui si incluse nell'organizzazione sindacale con il fine di proteggere i propri interessi di operaio salariato. Nell'ottobre del 1937 passò in Spagna e s'incluse nelle Brigate internazionali. Non è possibile accertare in quali unità e su quali fronti abbia combattuto.

Nel febbraio del 1939, dopo la sconfitta delle forze repubblicane, abbandonò la Spagna venendo internato nei campi allestiti appositamente nel sud della Francia, dove venne ucciso dai tedeschi il 25 marzo 1942.

M. S.

MATKOVIĆ MILAN

Matković Milan nacque a Sušak il 22 aprile 1892; emigrò per lavoro in Belgio, da dove passò in Spagna il 12 febbraio 1937. Non è possibile, per il momento, ricostruire le sue vicende posteriori.

M. S.

MAUROVICH REMIGIO

Nacque a Pola, l'8 marzo 1899, da Giuseppe e Giovanna Iacovcich. Dopo aver frequentato la scuola elementare e portati a termine due anni di quella professionale, si impiegava presso l'Arsenale polese in qualità di falegname e si iscriveva alla Camera del lavoro socialista. Già nel 1920 gli organi inquirenti polesi lo consideravano "fervente comunista che esplica aperta propaganda". A Pola era in stretto contatto con i comunisti più influenti della città e veniva considerato capacissimo nella mobilitazione ed organizzazione delle masse. Nel maggio del 1921 partecipò alle manifestazioni comuniste organizzate a Galatz (Romania), dove da qualche mese lavorava nei cantieri "Fernić" per conto dell'Arsenale polese. Quel suo comportamento attirò l'attenzione della Legazione italiana di Bucarest e l'immediata iscrizione del suo nome nella lista dei sovversivi da licenziare dall'Arsenale.

Il 23 marzo 1923 veniva condannato ad un mese di reclusione; il 20 maggio 1925 la Corte d'appello di Venezia lo condannava a 2 mesi e 15 giorni di carcere. Nel febbraio del 1926, trovandosi discoccupato, s'iscriveva all'Associazione Marinara Fascista onde

Pomorsko fašističko udruženje samo da bi mogao dobiti pomorsku knjižicu i ukrcati se na brod. Na intervenciju Kvesture, u svibnju je udaljen s tečaja, jer je imao komunističke nazore. Ne mogavši nikako dobiti posao, preselio se u Trst. U željezari u Škednju (Servola) stupio je u vezu s tršćanskom komunističkom organizacijom. Kada su na brodu "Saturnia", što je bio usidren u luci u Tržiču, pronađeni komunistički leci, policija je izvršila premetačinu u njegovom stanu. Pronašli su dokumente o organizaciji "Crvene pomoći" i spiskove novčanih priloga namijenjenim osobama koje su bile politički progonjene, pa je 17. studenog 1926. ponovo uhapšen i prisilno vraćen u Pulu. Od tada nalazio se pod stalnom prismotrom policije koja ga je smatrala opasnim subverzivnim elementom. Nije se mogao ukrcati na brodove koji su plovili za inozemstvo. Posjedovao je samo propisanu osobnu legitimaciju. Kada se u veljači 1928. godine vratio u Trst, ponovo je uhapšen i odležao je 37 dana u zatvoru, jer nije poštovao odluku tršćanskog Kotarskog suda kojom mu je zabranjen povratak u tršćansku provinciju. Kada je 28. prosinca 1929. godine, zajedno s mnogim drugim komunistima, sudjelovao u Puli u protestnim manifestacijama što su organizirane u povodu održavanja procesa i izricanja smrtne kazne Vladimiru Gortanu, ponovo je uhapšen zbog predostrožnosti, pa je 2. siječnja naredne godine pušten na slobodu. No, nakon naknadnih ispitivanja, sve odgovorne osobe, pa i Remigio, prijavljene su Specijalnom sudu. Da bi izmakao hapšenju, 6. ožujka 1930. godine ilegalno je prešao u Jugoslaviju. Osuđen je u odsutstvu na 5 godina zatvora, a njegovo je ime uvedeno u Granične rubrike i u Bilten potjera prevratnika koje treba uhapsiti. U lipnju iste godine, osim naloga za hapšenje, izdana je za njim i potjernica. Ostao je kratko vrijeme u Jugoslaviji, jer ga je jugoslavenska policija veoma brzo protjerala. Posredstvom svojih agenata, Političko odjeljenje policije javilo je Centralnom političkom registru da se R. Maurovich nalazi u Belgiji i posjećuje komunitičke krugove u Bruxellesu. Osim Maurovicha, policija je tada otkrila Iva Ivanovicha iz Pule, čiji je pravi identitet nešto kasnije utvrđen. Radilo se o "opasnom komunisti" iz Pule, Antoniju Benco-Bencovich, koji se krio od policije pod tri razna pseudonima. Iz Belgije, R. Maurovich prešao je u Francusku, zatim u Luxemburg i Švicarsku gdje je surađivao s komunističkim krugovima. Pod sumnjom da je učestvovao u atentatu na talijanski konzulat u Zürichu, uhapšen je u tom gradu 2. listopada 1932. godine. Prebačen je u Basel, ali je uspio izmaći kontroli švicarskih vlasti i preći u Austriju, u Beč. U svibnju 1935. godine prijavio se talijanskom Generalnom konzulatu u Beču i kao delegat talijanskih emigranata tražio socijalnu pomoć. Tada je vlastima dao krivu adresu, pa su talijanski konzularni organi u Parizu tek u rujnu 1936. godine doznale njegovo pravo boravište.

Treba, međutim, spomenuti da je talijanska policija, na temelju podataka pribavljenih nakon saslušanja Lodovica Blokara iz Trsta, već u siječnju 1935. godine uspjela povezati ime Maurovicha Remigia s imenima braće Knapić-Nappi (koji su boravili u Baselu i Zürichu), Antonija Benco-Bencovicha, Pietra Dessantisa (anarhiste koji je živio u Bruxellesu) i Giorgia Jakseticha (koji se tada nalazio u Parizu).

R. Maurovich bio je jedan od prvih komunista koji su u kolovozu 1936. godine dobrovoljno otišli u Španjolsku. Na žalost, bio je i jedan od prvih koji su poginuli, braneći mladu španjolsku republiku. Poginuo je, naime, istog mjeseca, dok je branio položaj na mostu kod Iruna. Branioci mosta odolijevali su napadima neprijatelja sve dok nisu iscrpili svu municiju.

Vijest o njegovoj smrti objavljena je u Francuskoj tek 26. rujna u pariškom listu

poter acquisire la matricola ed il diritto d'imbarco; nel mese di maggio dello stesso anno veniva espulso dal corso su intervento diretto della questura in quanto professava idee comuniste. Non riuscendo in nessun modo a trovare lavoro a Pola, si trasferiva a Trieste. Nella ferriera di Servola entrava in contatto con l'organizzazione comunista di Trieste. In seguito al rinvenimento di manifesti comunisti sulla motonave "Saturnus", ancorata nel porto di Monfalcone, la polizia effettuava una perquisizione anche nella sua abitazione. La scoperta di documenti del "Soccorso rosso" e delle liste degli aiuti devoluti ai perseguitati politici gli procurò un nuovo arresto (17 novembre 1926) ed il trasferimento forzato a Pola. Da quel momento veniva posto sotto costante controllo della polizia, in quanto era considerato sovversivo; non poteva imbarcarsi su navi dirette all'estero ed era in possesso solamente della carta d'identità obbligatoria. Il suo ritorno a Trieste nel febbraio 1928 terminava con un ennesimo arresto (37 giorni). Remigio Maurovich, infatti, non aveva ottemperato alla diffida del pretore di Trieste di non far ritorno in quella provincia. Il 28 dicembre 1929 veniva arrestato a Pola assieme a molti altri comunisti per aver partecipato alle manifestazioni di protesta contro il processo e la condanna di Vladimir Gortan. In effetti il suo arresto ebbe carattere preventivo; il 2 gennaio veniva rimesso in libertà. Le indagini successive, però, si conclusero con una nuova denuncia dei responsabili (tra essi anche Remigio) al Tribunale speciale. Riuscì ad eludere tale arresto espatriando clandestinamente in Jugoslavia il 6 marzo 1930. Condannato in contumacia a 5 anni di carcere, il suo nome veniva iscritto nelle Rubriche di frontiera e nel Bollettino dei ricercati sovversivi con l'ordine di fermo. Nel giugno dello stesso anno all'ordine di fermo subentrò quello di cattura. In Jugoslavia rimase poco tempo, giacché venne quasi subito espulso dalla polizia di quel paese. Il 10 aprile la Divisione Polizia Politica, per il tramite dei propri agenti, notificava al Casellario politico centrale la presenza di Remigio Maurovich nell'ambito dei gruppi comunisti di Bruxelles. Oltre al Maurovich la polizia individuava anche un certo Ivo Ivanovich di Pola, identificato qualche tempo dopo con il "pericoloso comunista" polese Antonio Benco-Bencovich, che si sottraeva alle ricerche della polizia con tre pseudonimi diversi. Dal Belgio Remigio Maurovich passava in Francia, nel Lussemburgo e in Svizzera, dove collaborò con i circoli comunisti. Il 2 ottobre 1932 veniva arrestato a Zurigo, perché sospetto d'aver preso parte all'attentato incendiario alla sede consolare italiana di quella città. Tradotto a Basilea, riusciva ad eludere il controllo dellle autorità elvetiche passando in Austria, a Vienna. Nel maggio 1935 si presentava al Consolato Generale d'Italia di Vienna chiedendo, in veste di delegato degli emigranti italiani, aiuti sociali. Nell'occasione rilasciò alle autorità suddette un falso indirizzo. Solamente nel settembre 1936 le autorità consolari italiane di Parigi vennero a conoscenza del suo indirizzo preciso.

Bisogna, comunque, precisare che già nel gennaio 1935 la polizia italiana, in base ai dati scaturiti dall'interrogatorio di Lodovico Blokar di Trieste, era riuscita a collegare il nome di Maurovich a quelli dei fratelli Knapić-Nappi (residenti a Basilea ed a Zurigo), di Antonio Benco-Bencovich, di Pietro Dessantis (anarchico residente a Bruxelles) e di Giorgio Jaksetich (che si trovava allora a Parigi).

Remigio Maurovich fu tra i primi comunisti (volontari) ad accorrere in Spagna nell'agosto del 1936. Purtroppo fu anche tra i primi a trovare la morte nella difesa della giovane Repubblica spagnola. Cadde, infatti, nello stesso mese, difendendo il ponte di

"Le cri du peuple" ("Krik naroda"). Talijanska policija, međutim, doznala je to nekoliko dana kasnije prilikom cenzure pisma koje je napisao poznati pulski antifašist Attilio Cellich, koji je tada boravio u Belgiji.

Grad Pula može s pravom čuvati uspomenu na Remigia Maurovicha kao na istarskog antifašistu koji je prvi poginuo u španjolskom građanskom ratu.

B. F. - O. P.

MEDELIN DOMENICO

Rođen je u Rovinju 27. studenog 1914. godine, od oca Angela i majke Domenice Dapiran. U Rovinju je proveo djetinjstvo, radeći na poljima. Njegova antifašistička djelatnost datira već od 1928. godine. Zbog njegovog vatrenog komunističkog uvjerenja, policija ga je više puta proganjala, pa je morao napustiti rodni grad i emigrirati u SAD.

U Sjedinjenim Američkim Državama održavao je vezu s drugim mladim istarskim i domaćim antifašistima, te nastavio svoju komunističku djelatnost, organizirajući skupove i vršeći razne ilegalne akcije. Kada je u Španjolskoj buknuo građanski rat, odlučio je poći u internacionalne brigade s mnogim ostalim istarskim antifašistima koji su kao iseljenici živjeli u SAD.

Početkom 1937. godine stigao je u Španjolsku. Prilikom osnivanja brigade "Garibaldi", u svibnju 1937. godine, ušao je u sastav 1. čete 3. bataljona.

Borio se kod Huesce i u Bruneti. U srpnju 1937. godine je zarobljen, a zatim strijeljan u Casa Rossa de Villanueva.

A. M.

MENIS SALVATORE

Salvatore Menis, sin Giovanija in Margherite Delise, se je rodil v Izoli 27. marca 1902. Leta 1926 se je kot mornar vkrcal za Ameriko. V New Yorku je skupaj s prijateljem in someščanom Emilijem Driolijem dezertiral. Oba izolčana sta se kmalu vključila v aktivnost proleterskih organizacij tega velikega ameriškega industrijskega centra ter sodelovala v sindikalnih bojih.

Salvatore Menis je prišel v Španijo s skupino ameriških prostovoljcev. Najprej je bil vključen v bataljon "A. Lincol", potem pa v 1. bataljon 12. internacionalne brigade "Garibaldi", ki se je v bitki pri Guadarrami izkazala skupaj z drugimi republikanskimi internacionalnimi enotami zaradi velike bojevitosti in odličnih manevrskih zmožnosti.

Republikanska ofenziva je povzročila takojšnjo reakcijo frankistov, ki so morali poslati na to fronto nekaj čet, postrojenih bolj na severu. 12. internacionalna brigada je dobila ukaz, da na čelu 45. divizije zlomi sovražno fronto na odseku Villanueva del Pardillo-Villafranca del Castillo. Čeprav so bili boji s frankovskimi silami težki in krvavi,

Irun. I difensori del ponte avevano tenuto testa alle forze nemiche fino all'esaurimento delle proprie munizioni.

La notizia della sua morte trapelò in Francia appena alla fine di settembre, sulle colonne dell'edizione del 26 settembre del giornale parigino "Le cri du peuple". La polizia italiana, invece, veniva a conoscenza del fatto qualche giorno dopo attraverso la censura di una lettera scritta dall'antifascista polese Attilio Cellich, residente allora in Belgio.

La città di Pola può senz'altro rendere omaggio a Remigio Maurovich quale primo caduto antifascista istriano nella guerra di Spagna.

B. F. - O. P.

MEDELIN DOMENICO

Nacque a Rovigno, il 27 novembre 1914, da Angelo e Domenica Dapiran. Trascorse a Rovigno la prima infanzia, dedicandosi al lavoro dei campi. La sua attività antifascista risale al 1928, quando per la sua fede di fervente comunista, venne più volte perseguitato dalla polizia; di conseguenza fu costretto a lasciare la città, emigrando negli USA.

In America, a contatto con altri giovani antifascisti istriani e locali, continuò la sua attività di militante comunista, organizzando comizi e numerose missioni clandestine. Scoppiata la guerra di Spagna, decise, assieme a molti antifascisti istriani allora espatriati in America, di arruolarsi nelle Brigate internazionali.

Agli inizi del 1937 entrò in Spagna. Alla fondazione della Brigata "Garibaldi" (maggio 1937) faceva parte della I Compagnia del III Battaglione.

Combatté a Huesca e a Brunete; nel luglio 1937 venne fatto prigioniero e quindi fucilato alla Casa Rossa di Villanueva.

A. M.

MENIS SALVATORE

Salvatore Menis, di Giovanni e Margherita Delise, nacque a Isola il 27 marzo 1902. Nel 1926, in qualità di marittimo, s'imbarcava per l'America. Giunto a New York, disertava assieme all'amico e concittadino Emilio Drioli. I due Isolani s'inserivano ben presto nell'attività delle organizzazioni proletarie di quel grosso centro industriale americano, partecipando attivamente alle lotte sindacali.

Il Menis raggiunse la Spagna assieme ad un gruppo di volontari americani. All'inizio fece parte del Battaglione "A. Lincoln", poi passò al I Battaglione della 12ª Brigata internazionale "Garibaldi", che, nella battaglia di Guadarrama, dimostrò, alla pari di altre unità repubblicane e internazionaliste, un grande spirito combattivo e ottime capacità di manovra. L'offensiva repubblicana provocò l'immediata reazione dei franchisti, che per far fronte alla situazione dovettero far convergere su quel fronte alcune loro truppe stanziate più a nord. La 12ª Brigata internazionale ricevette l'ordine di avanzare alla testa della 45ª Divisione per spezzare il fronte nemico nel settore Vil-

je 1. bataljon zaustavil sovražnikovo napredovanje. V tem boju je Salvatore Menis padel. Zgodovinar 12. internacionalne brigade Giacomo Calandrone je v svoji knjigi "La Spagna brucia" (Španija gori) podčrtal vlogo, ki jo je imel 1. bataljon v omenjenih spopadih julija 1927 ter omenil nekaj padlih garibaldincev, med katerimi tudi Salvatorea Menisa: "Prvi bataljon je svoje čete razporedil v klešče ter s premikom od leve na desno dosegel križišče med Coruño in Majadahondo. Tako smo oblikovali črto, ki je segla do postojanke na višini 620, na levi strani Villanueve del Pardillo ter odbili fašiste na izhodiščne točke po šestih urah oštrih spopadov, v katerih so padli Salatore Menis, Albino Chiari, Vittorio Esposito, Nino Dianoni in Francesco Fulginiti".

B. F. - O. P.

MILLIN ERNESTO

Rođen 28. rujna 1906. u Fažani, od oca Luigija i majke Eufemije Tedeschi. Po zanimanju bio je ličilac. Porijeklom je iz brojne radničke obitelji s jedanaestero djece. Sudjelovanje članova njegove obitelji u revolucionarnim gibanjima u Puli i Istri neposredno nakon prvog svjetskog rata (starija braća Antonio-Dionisio, Attilio-Amedeo i sestra Angela bili su 1921. godine članovi KP Italije), znatno je utjecalo na njegovo političko usmjerenje, pogotovo kada je 1921. godine cijela obitelj morala iseliti u Rumunjsku zbog teške društveno-ekonomske krize što je zahvatila istarski proletarijat koji je bio politički i nacionalno ugnjetavan. Ernesto Millin boravio je u toj zemlji do 1929. godine. Bilo je to novo iskustvo koje je pridonijelo njegovom daljnjem ideološko-političkom sazrijevanju. Njegova starija braća bila su članovi rumunjske Komunističke partije koja je djelovala u ilegalnosti. Zbog toga je najstariji brat Antonio 1928. godine protjeran iz Rumunjske. Obitelj je kasnije preselila iz Rumunjske u Francusku.

Iz dokumenta pulske Prefekture od 2. srpnja 1932. godine proizlazi da je fašistička policija, na temelju upozorenja konzularnih vlasti u inozemstvu, pratila kretanje oca Luigija i braće Antonija i Attilija. Njihova imena nalazila su se u Centralnoj političkoj kartoteci. Talijanski konzulat u Nancy utvrdio je, međutim, da cijela obitelj Millin, vrši komunističku djelatnost u Francuskoj. Zbog revolucionarne aktivnosti Ernesto je prvi protjeran s francuskog teritorija. Sklonio se u Španjolsku gdje je postao član tamošnje Komunističke partije. Talijanska policija je brzo doznala za njegov ilegalni odlazak u tu zemlju, a 6. travnja 1934. godine i utvrdila da je Ernesto Millin vršio subverzivnu djelatnost kao član odbora Jedinstvenog talijanskog antifašističkog fronta u Barceloni s funkcijama u Pokrajinskom iberijskom sekretarijatu i to pod pseudonimom Voin Vasile. Ljeti 1934. godine je uhapšen u Francuskoj i osuđen na 15 dana zatvora, te, zatim, protjeran iz Francuske, jer je u srpnju sudjelovao u komunističkoj manifestaciji u Toulouseu. Na temelju njegovih brojnih i kratkih boravaka u Barceloni, Marseilleu i Toulouse-u, te česte upotrebe pseudonima, može se pretpostaviti da je u tom razdoblju vršio intenzivnu aktivnost na održavanju veza između partijskih organizacija spomenutih gradova.

Kada su Francovi generali ustali protiv Republike, mnogi su komunisti otišli u Španjolsku iz Marseillea, tada važnog centra za regrutaciju antifašista. Među prvima bio

lanueva del Pardillo-Villafranca del Castillo. Benché gli scontri con le forze franchiste fossero stati duri e cruenti il I Battaglione riuscì ad arrestare l'avanzata nemica. Fu in quella occasione che cadde Salvatore Menis. Il cronista di guerra della 12ª Brigata internazionale Giuseppe Calandrone nel suo libro "La Spagna brucia", oltre a sottolineare il ruolo svolto dal I Battaglione nei suddetti combattimenti del luglio 1937, ricorda alcuni caduti garibaldini, tra i quali anche S. Menis: "Il I Battaglione, facendo muovere le sue compagnie a tenaglia, da sinistra a destra, riesce a raggiungere l'incrocio tra le strade di La Coruña e di Majadahonda. Abbiamo così formata una linea che arriva sino al fortino sulla quota 620, a sinistra di Villanueva del Pardillo, respingendo i fascisti nelle posizioni di partenza, dopo sei ore di aspri combattimenti, durante i quali cadono i compagni Salvatore Menis, Albino Chiari, Vittorio Esposito, Nino Dianoni e Francesco Fulginiti".

B. F.-O. P.

MILLIN ERNESTO

Nacque a Fasana il 28 settembre 1906 da Luigi e Eufemia Tedeschi; di professione era imbianchino. Proveniva da una numerosa famiglia operaia che contava ben undici figli. La partecipazione della sua famiglia al movimento rivoluzionario polese ed istriano del dopoguerra (nel 1921 i fratelli maggiori Antonio-Dionisio, Attilio-Amedeo e la sorella Angela s'erano iscritti al Partito comunista italiano) costituì una valida base per l'orientamento futuro del suo credo politico, che subì una svolta decisiva nel 1921, quando la crisi socio-economica del proletariato istriano e la repressione politica e nazionale costrinsero l'intera sua famiglia ad emigrare in Romania. La permanenza in quel paese, che si protrasse fino al 1929, fu per Ernesto Millin una nuova esperienza nella sua formazione politico-ideologica. In Romania i suoi fratelli maggiori militavano nelle file del Partito comunista rumeno che operava nell'illegalità. Fu quella la causa dell'espulsione dalla Romania del primogenito Antonio, avvenuta nel 1928. Dalla Romania poi, la famiglia Millin passò in Francia.

Da un documento della Prefettura di Pola del 2 luglio 1932 si deduce che la polizia fascista, in base agli accertamenti delle autorità consolari all'estero, seguiva i movimenti del padre Luigi e dei figli Antonio ed Attilio, i cui nomi vennero schedati nel Casellario politico centrale. Per il Consolato italiano di Nancy, invece, l'intera famiglia Millin era impegnata nell'attività comunista in Francia. Ernesto fu il primo a conoscere l'espulsione dal territorio francese a causa della sua attività politico-rivoluzionaria. Riparato in Spagna, divenne membro del Partito comunista spagnolo. Ben presto la polizia italiana venne a conoscenza del suo passaggio clandestino in Spagna. Il 6 aprile 1934 essa accertava l'attività sovversiva di Ernesto Millin nel Comitato del Fronte Unico Italiano Antifascista di Barcellona, con funzioni nel Segretariato regionale iberico, sotto lo pseudonimo Voin Vasile. Nell'estate del 1934 fu arrestato in Francia, condannato a 15 giorni di carcere e successivamente espulso da quel paese per aver partecipato a Tolosa, nel mese di luglio, ad una manifestazione comunista. I numerosi e brevi suoi soggiorni a Barcellona, a Marsiglia e a Tolosa e l'uso frequente di pseudonimi fanno supporre che egli in quel periodo abbia svolto un'intensa attività di collegamento tra le organizzazioni comuniste operanti nelle città in precedenza menzionate.

je i Ernesto Millin koji je u listopadu 1936. godine dobrovoljno pohrlio u pomoć španjolskoj republici. Stupio je u redove bataljona "Garibaldi" (koji je kasnije pretvoren u 12. internacionalnu brigadu "Garibaldi"). Kao borac 2. čete 2. bataljona sudjelovao je u svim bitkama koje je ta jedinica vodila na madridskom frontu, u Pozuelu, Boadilla del Monte, Mirabuenu, u Majadahondi i Guadalajari. Dva puta je ranjen: u Huesci i u mjestu Morata de Tajuña. Vratio se u brigadu, a 13. srpnja 1937. godine, na frontu kod Brunete, u Villanueva del Pardillo, poginuo je, boreći se na čelu svoje čete.

O vojnom činu, koji je Ernesto Millin stekao u Španjolskoj, kao i o datumu njegove smrti, postoje razna mišljenja. List "La voce degli Italiani" (Glas Talijana), koji je tada izlazio u Parizu, u broju od 3. listopada 1937. godine ovako je pisao na kraju komemorativnog članka, objavljenog u povodu smrti Enersta Millina: "Dobrovoljci cijelog bataljona, komandant Mallossi, politički komesar Cagnoni, klanjaju se pred odrom poručnika Millina".

Ne spominje se datum njegove smrti. Međutim, G. Calandrone, na strani 189. knjige "La Spagna brucia" (Španjolska gori) tvrdi slijedeće: "Dvadeset i petog srpnja jedan od naših bataljona čak šest puta jurišom kreće u napad. Ginu drugovi Giuseppe Ferrari i kapetan Ernesto Millin". Najviše treba vjerovati podacima iz dokumentacije Ministarstva za unutrašnje poslove koja je skupljena približno u istom razdoblju. Ministarstvo unutrašnjih poslova primilo je od Komande dobrovoljačkih trupa (fašističkih) 8. srpnja 1937. godine obavijest da se Ernesto Millin nalazi u Španjolskoj u sastavu 12. internacionalne brigade. U obavijesti od 18. kolovoza potvrđuje se da je Millin 13. srpnja 1937. poginuo na frontu Brunete.

B. F. - O. P.

MLAKAR DRAGUTIN

Rođen je 28. rujna 1917. godine u Zametu (Rijeka). Osnovnu školu završio je u rodnom mjestu, a Srednju tehničku u Ljubljani. Tu je 1932. godine upisao Tehnički fakultet i postupno se uključio u revolucionarni radnički pokret (član SKOJ-a, a zatim i KPJ). Kao student u ljeto 1935. godine radio je na izgradnji banovinske ceste (Šoštanj-Šentvid-Črno) i bio vrlo aktivan u organiziranju građevinskih radnika. Zbog teških uvjeta rada i niskih nadnica, organizirao je i štrajk radnika na izgradnji banovinske ceste. Zbog svog revolucionarnog rada uhapšen je od vlasti Kraljevine Jugoslavije u listopadu 1936. godine i osuđen od Državnog suda za zaštitu države u Beogradu 17. ožujka 1937. godine na kaznu od osam mjeseci strogog zatvora. Kaznu je izdržavao u zloglasnoj kaznionici u Sremskoj Mitrovici, koristeći to vrijeme za intenzivno marksističko obrazovanje. Po izlasku iz tamnice, a u duhu svojih revolucionarnih i antifašističkih opredjeljenja, otišao je 29. rujna 1937. godine u Španjolsku da se bori za obranu Španjolske Republike. Uglavnom se borio protiv fašističkih jedinica u sastavu čete "Ivan Cankar" koja je bila sastavljena od slovenskih dobrovoljaca. Nakon povlačenja boraca in-

Allo scoppio della rivolta dei generali franchisti molti furono i comunisti, che da Marsiglia, importante centro di reclutamento antifascista, accorsero in Spagna. Tra i primi vi fu anche Ernesto Millin, che nell'ottobre 1936 si arruolò volontario in aiuto alla giovane repubblica spagnola, entrando a far parte del Battaglione "Garibaldi" (trasformatosi in seguito in 12ª Brigata internazionale "Garibaldi"). Partecipò a tutti i combattimenti sostenuti da quella unità (militava nella II Compagnia del II Battaglione) sul fronte di Madrid, a Pozuelo, a Boadilla del Monte, a Mirabueno, a Majadahonda e a Guadalajara. Fu ferito due volte: a Huesca ed a Morata de Tajuña. Ritornato nei ranghi della Brigata, cadde il 13 luglio 1937 a Villanueva del Pardillo sul fronte di Brunete, combattendo alla testa della sua compagnia.

Esistono pareri e dati discordanti per quanto concerne il grado militare acquisito in Spagna da Ernesto Millin, come pure sulla data della sua morte. "La Voce degli Italiani", che si pubblicava allora a Parigi, nell'edizione del 3 ottobre 1937 concludeva l'articolo commemorativo della morte di Ernesto Millin con le seguenti parole: "I volontari di tutto il Battaglione, il comandante Mallossi, il commissario politico Cagnoni, si inchinano di fronte alla salma del compagno tenente Millin". Questo articolo, però, non riporta la data della sua morte. G. Calandrone, invece, a pagina 189 del suo volume "La Spagna brucia", afferma quanto segue: "Il 25 luglio uno dei nostri Battaglioni si lancia per ben sei volte all'attacco, perdendo i compagni Giuseppe Ferrari e il capitano Ernesto Millin". Molto più attendibile è da considerare la documentazione del Ministero degli Interni, che contiene dati ufficiali raccolti in data molto vicina agli avvenimenti citati. L'8 luglio 1937 il Ministero degli Interni registrava il dispaccio dell'Ufficio contro spionaggio del Comando truppe volontarie, con il quale si comunicava l'identificazione di Ernesto Millin, in servizio in Spagna nella 12ª Brigata. Il dispaccio del 18 agosto, invece, confermava la morte dello stesso avvenuta il 13 luglio 1937 sul fronte di Brunete.

B. F. - O. P.

MLAKAR DRAGUTIN

Mlakar Dragutin, di Ivan, nacque il 28 settembre 1917 a Zamet (Fiume). Completò la scuola elementare nel paese natio e l'Istituto tecnico a Lubiana, dove, nel 1932, si iscrisse alla Facoltà di ingegneria e aderì al movimento operaio rivoluzionario; divenne membro della Lega comunista giovanile della Jugoslavia e quindi del Partito comunista iugoslavo. Nell'estate del 1935, mentre era studente universitario, lavorò alla costruzione della strada provinciale Šoštanj-Šentvid-Črno e si distinse nell'organizzare i lavoratori edili. A causa delle gravi condizioni di lavoro e dei bassi salari, organizzò lo sciopero degli operai occupati in quell'opera. Per la sua attività rivoluzionaria venne arrestato dalle autorità del Regno di Jugoslavia nell'ottobre 1936 e condannato il 7 marzo 1937 dal Tribunale per la difesa dello Stato di Belgrado a otto mesi di carcere duro. Scontò la detenzione nella malfamata casa di pena di Sremska Mitrovica; sfruttò quel periodo di tempo per dedicarsi intensamente alla propria istruzione marxista. Rimesso in libertà, coerente con i suoi orientamenti rivoluzionari e antifascisti, partì per la Spagna il 29 settembre 1937 a battersi in difesa di quella Repubblica. Combatté contro le formazioni

ternacionalnih jedinica u Francusku, veljače 1939. godine, prešao je s njima i Dragutin Mlakar i bio zatočen u koncentracionom logoru u Gursu. U ovom logoru imao je istaknutu ulogu u političkom organiziranju jugoslavenskih dobrovoljaca, a posebnu pažnju posvećuje njihovom kulturnom i marksističkom obrazovanju. Iz logora Gurs prebačen je u logor Vernet i odatle je u svibnju 1941. godine s većom grupom jugoslavenskih dobrovoljaca, a po zaključku partijskog komiteta logora, otišao na rad u Njemačku s namjerom da se otud prebaci u Jugoslaviju. Radio je u Dessau do kolovoza 1941. godine, a zatim se uspio prebaciti u zemlju. U kolovozu 1941. godine došao je u Šalešku dolinu i uključio se u Šalešku partizansku grupu. Slijedeći mjesec ozlijedio je nogu, pa se liječio u Škalskoj Cirkovici (Velenje) u jednoj zemunici. Poslije ozdravljenja, priključio se Štajerskom partizanskom bataljonu. Otuda je otišao u Maribor sa zadatkom da politički djeluje na području sjeverozapadne Slovenije. Uhapšen je od njemačkog okupatora 9. studenog 1941. godine i sproveden u mariborski zatvor. Radio je pod ilegalnim imenom Karel Petovar, tako da njemački fašisti, i pored velikih mučenja, nisu uspjeli doznati njegovo pravo ime. Na saslušanjima držao se hrabro i dostojanstveno, ne odavši i ne prokazavši niti jednog suradnika narodnooslobodilačkog pokreta. Strijeljan je 15. studenog 1941. godine u Mariboru.

M.S.

MORGAN GUGLIELMO

Guglielmo Morgan se je rodil v Kopru.

S prvimi skupinami prostovoljcev je prišel v Španijo septembra-oktobra 1936. Vključen je bil v Skupino internacionalne artilerije "Škoda". Novembra 1936 je bila njegova enota poslana na madridsko fronto v podporo 11. in 12. Internacionalne brigade, ki se je branila pred ofenzivo fašistične vojske. Obramba Madrida je bila nadsve težavna, predsvem na področju Casa del Campo. Internacionalne brigade so kljub velikim izgubam premostile težke razmere in zaustavile z velikim junaštvom sovražno ofenzivo. Guglielmo Morgan je bil med najhrabrejšimi internacionalnimi borci in je 21. decembra 1936 žrtvoval svoje življenje za svobodo španskega naroda.

B. F. - O. P.

MOSCHENI GIUSEPPE

Rođen 26. travnja 1891. u Vodnjanu, od oca Rinalda i majke Luigije Moscheni. Sin je radničke obitelji; otac je bio mlinar, a majka kućanica. Imao je teško djetinjstvo. Po završetku osnovne škole u Vodnjanu, izučio je kovački zanat kao šegrt kod majstora Davida Dozzija. Ukrcao se, zatim, na brod i od 1920. do 1923. godine plovio kao strojar. Nakon regrutacije u Hamburgu, upućen je na odsluženje vojnog roka u austrijsku mornaricu u Pulu, a zatim u Boku Kotorsku kod tamošnje komande mornarice. U veljači 1918. godine uhapšen je jer je sudjelovao u pobuni kotorskih mornara. Zatvoren je u tvrđavi Sv. Ivana u Boki, gdje je ležao do listopada iste godine. Zatim je po

fasciste inquadrato per lo più nella Compagnia "Ivan Cankar", costituita da volontari sloveni. Dopo il ripiegamento delle Brigate internazionali in Francia, nel febbraio 1939, Dragutin Mlakar venne internato nel campo di concentramento di Gurs. Lì svolse l'importante compito dell'organizzazione politica dei volontari iugoslavi, dedicando particolare attenzione alla loro elevazione culturale e marxista. Da Gurs venne spostato nel campo di Vernet; di lì, nel maggio 1941, in base alla decisione del comitato di partito, si recò con un consistente gruppo di volontari iugoslavi a lavorare in Germania con l'intento di passare quindi in Jugoslavia. Lavorò a Dessau fino all'agosto 1941; riuscì infatti a rimpatriare. Nell'agosto 1941 raggiunse la valle di Sales e si incluse in quell'unità partigiana. Il mese seguente si ferì ad un piede, che curò a Škalski Cirkovici (Velenje) in un ricovero sotterraneo. Rimessosi, fu inquadrato nel Battaglione partigiano della Štajerska; si trasferì poi a Maribor con l'incarico di operare politicamente nel territorio della Slovenia nordoccidentale. Venne arrestato dall'occupatore tedesco il 9 novembre 1941 e condotto nel carcere di Maribor. Aveva agito sotto il falso nome di Karel Petovar e perciò i fascisti germanici, nonostante le torture, non riuscirono a conoscere il suo vero nome. Durante gli interrogatori mantenne un atteggiamento coraggioso e dignitoso, senza mai piegarsi e senza rivelare neppure uno dei collaboratori del movimento popolare di liberazione. Venne fucilato il 15 novembre 1941, a Maribor.

M. S.

MORGAN GUGLIELMO

Guglielmo Morgan nacque a Capodistria.

Accorse in Spagna con i primi gruppi di volontari nel settembre-ottobre 1936. Fu assegnato al Gruppo Artiglieria Internazionale "Škoda". Nel novembre 1936 la sua unità venne inviata sul fronte di Madrid in appoggio all'11ª e alla 12ª Brigata internazionale, che stavano contenendo l'offensiva dell'esercito fascista. La difesa di Madrid fu durissima, in particolare nel settore di Casa de Campo. Le Brigate internazionali, pur subendo notevoli perdite, seppero superare quella difficile situazione e, combattendo con grande eroismo, riuscirono a bloccare l'offensiva nemica. Guglielmo Morgan fu tra quegli intrepidi combattenti internazionali ed il 21 dicembre 1936 immolò la propria vita per la libertà del popolo spagnolo.

B. F. - O. P.

MOSCHENI GIUSEPPE

Nacque a Dignano, il 26 aprile 1891, da Rinaldo e Luigia Moscheni. Di estrazione operaia — il padre era mugnaio, la madre casalinga - non ebbe un'infanzia agiata e facile. Terminata la scuola elementare a Dignano, apprese il mestiere di fabbro svolgendo l'apprendistato presso il maestro Davide Dozzi. Dal 1910 al 1913, imbarcatosi su una nave mercantile, navigò come marinaio macchinista; dopo la visita di reclutamento effettuata ad Amburgo, fu destinato al servizio di leva nella marina austriaca di Pola e di lì trasferito al commando delle Bocche di Cattaro. Nel febbraio 1918 fu arrestato per aver partecipato alla rivolta dei marinai delle Bocche di Cattaro, quindi rinchiuso nella fortezza di S. Giovanni, dove rimase imprigionato fino all'ottobre 1918, quando venne

nalogu admirala austrijske flote prebačen u Pulu. Nekoliko dana prije kapitulacija Austro-Ugarske vratio se u Vodnjan. U studenom 1918. zaposlio se u pulskom Arsenalu, u željezničkoj službi kod tendera.

Kao član Radničke komore u Vodnjanu sudjelovao je u dogadajima od 16. siječnja 1920. godine nakon fašističkog napada. Od 1922. godine, kada je dobio pomorsku knjižicu, do 1933. plovio je pod raznim zastavama. U tom razdoblju pobliže je upoznao teške uvjete u kojima je živjela radnička klasa i socijalne prepreke koje su stajale na putu njenog razvoja. Njegovo antifašističko uvjerenje se sve više učvršćivalo; postao je srčan branitelj radničkih prava i komunistički simpatizer, mada nije bio član nijedne stranke.

Zahvaljujući svojoj prirođenoj inteligenciji, iskoristio je život na brodu da bi se kao samouk kulturno uzdizao.

Kada je 1933. godine stigao u Portugal, ostavio je posao na brodu i iz Lisabona otišao u Španjolsku gdje je radio razne poslove. Početak gradanskog rata zatekao ga je u mjestu Murcia. Jedanaestog listopada 1936. dobrovoljno se prijavio Komandi republikanske vojske koja ga je dodijelila Mješovitoj brigadi što je radila na utvrdenjima. Sudjelovao je u bitci kod Guadalajare gdje je zadan težak udarac fašistima. Kasnije se borio u sastavu baterije "Petko Miletić" i bataljona "Divisionario" sve do sloma republikanske Španjolske. Od svojih tadašnjih suboraca uvijek se sjećao drugova Artura Fonovicha i Lodovica Sestana iz Pule.

Nakon povlačenja iz Španjolske, bio je u francuskim koncentracionim logorima St. Cyprien, Gurs i Argelès-sur-Mer od početka 1939. do veljače 1941. godine. Tada je na svoj zahtjev pušten, pa se vratio u Pulu i Vodnjan, gdje je živjela njegova obitelj.

Ostao je vjeran antifašističkim idealima. Za vrijeme narodnooslobodilačke borbe pomagao je partizanima kako je znao i koliko su mu snage dozvoljavale. Suradivao je s partizanima na području Pule; nije se plašio fašističkih prijetnji i odmazdi niti kada su mu oba sina otišla u NOV, u slavnu 13. primorsko-goransku diviziju.

Održavao je stalni kontakt s partizanskom bazom u Sv. Foški i uspio privesti kraju zadatak koji su mu povjerili članovi NOO-a Vodnjana: da osnuje i pouči muški zbor koji će 2. svibnja 1945. godine dočekati oslobodioce pjevajući Internacionalu. Iz zapisnika vidi se da je 1945. godine bio član ćelije br. 1 KPJ u Vodnjanu.

Nakon oslobođenja intenzivno je radio kao animator kulture i muzički instruktor u Zajednici Talijana i KUD "Bratstvo i jedinstvo". Bavio se i istraživanjem vodnjanskog dijalekta.

Zbog svojih zasluga dobio je razna odlikovanja: Orden bratstva i jedinstva II stepena (1953.), Srebrnu medalju "Volontarios internacionales de la libertad" (1966.); Orden zasluge za narod sa srebrnim zracima.

Giuseppe Moscheni, odnosno Bara Bepi Belisa, kako su ga u Vodnjanu zvali, umro je 12. srpnja 1978. godine.

A. F.

trasferito a Pola per ordine dell'ammiraglio della flotta austriaca. Ritornò a Dignano alcuni giorni prima della capitolazione dell'Austria-Ungheria. Nel novembre del 1918 fu assunto all'Arsenale polese nel servizio ferroviario dei carri di scorta.

Associato alla Camera del Lavoro di Dignano, prese parte ai fatti del 16 gennaio 1920, quando ci fu l'assalto fascista. Dal 1922, quando ricevette la matricola di marinaio, fino al 1933 navigò su navi di varia bandiera. Durante quegli anni ebbe modo di conoscere da vicino le condizioni difficili della classe operaia e le ingiustizie sociali che impedivano lo sviluppo dei lavoratori. Prese maggior consistenza in lui l'idea antifascista e diventò strenuo difensore dei diritti della classe operaia, dimostrando simpatia per il comunismo, pur non iscrivendosi ad alcun partito.

Con la sua intelligenza aperta, aveva tratto profitto dalla vita di mare per elevarsi culturalmente da autodidatta.

Giunto in Portogallo nel 1933, lasciò la navigazione e da Lisbona passò in Spagna, dove si occupò di vari altri lavori. Lo scoppio della guerra civile lo colse a Murcia. L' 11 ottobre 1936 si presentò volontario al Comando dell'Esercito repubblicano, che lo assegnò alla Brigata mista (nel cui ambito lavorò alle fortificazioni). Partecipò alla battaglia di Guadalajara, che inferse un duro colpo al fascismo. Successivamente militò anche nella Batteria "Petko Miletić" e nel Battaglione "Divisionario" fino al crollo della Spagna repubblicana. Dei compagni di lotta di quel periodo ricordava sempre Arturo Fonovich e Lodovico Sestan di Pola.

In occasione della ritirata dalla Spagna, finì nei campi di concentramento francesi: prima a S. Cyprien, poi a Gurs e ad Argelès-sur-Mer. Vi rimase dall'inizio del 1939 al febbraio 1941, quando venne dimesso su propria richiesta e poté ritornare a Pola e a Dignano, dove viveva la sua famiglia.

Rimasto fedele agli ideali antifascisti, durante la Guerra popolare di liberazione aiutò i partigiani come poté e quanto le forze glielo permisero; collaborò coi partigiani nella zona di Pola senza timore di sottostare alle pressioni dei fascisti, anche quando ambedue i figli entrarono nelle file dell'Esercito popolare di liberazione (nell'eroica XIII Divisione).

Mantenendo sempre i contatti con la base partigiana di S. Fosca, riuscì a portare a termine il compito affidatogli dai membri del Comitato popolare di liberazione di Dignano di formare ed istruire un coro maschile, quello che il 2 maggio 1945 accolse i partigiani liberatori con l'Internazionale. Come risulta dai verbali delle riunioni, nel 1945 era membro della cellula n. 1 del Partito comunista iugoslavo di Dignano.

Dal giorno della liberazione ebbero inizio la sua intensa attività di animatore culturale e istruttore musicale presso la Comunità degli italiani e presso la SAC "Bratstvo-Jedinstvo" e le sue interessanti ricerche sul dialetto dignanese.

Per i suoi meriti fu insignito di varie onoreficenze: Ordine per la fratellanza e unità di II grado (1953); Medaglia d'argento conferita ai "Volontarios internacionales de la libertad" (1966); Ordine per meriti verso il popolo con raggi d'argento.

Giuseppe Moscheni, Bara Bepi Belisa come veniva chiamato a Dignano, è morto il 12 luglio 1978.

A.F.

MOSER MAURILIO DOMENICO

Roditelji su mu Angelo i Catterina Jasnig; rođen je u Puli 13. rujna 1895. Civilni komesarijat u Puli registrirao ga je 1920. kao pripadnika takozvanih "ardita anarhije", dok ga je policija hapsila zbog prvomajskih nereda. Bio je član socijalističke omladine, a kasnije i komunističke. 1924. godine pulski Matični ured registrirao je njegovo preseljenje u kvarnersku provinciju. Ne zna se za datum njegovog emigriranja u Jugoslaviju, niti za prilike njegova života sve do ulaska u Španjolsku. Njegovo prisustvo u španjolskom ratu potvrdili su različiti autori (G. Calandrone, B. Steffè, "Španija 1936--1939", koji ga spominju kao "Mreule", "Murillo", "Morillo", "Jose"). Njegovo pravo ime nalazi se kasnije u popisu emigranata, zatvorenih 1941. u koncentracioni logor Vernet u Francuskoj. Moser je izašao iz Španjolske vjerojatno nakon raspuštanja internacionalnih brigada. U knjizi "Veronesi in Spagna" (Veronski borci u Španjolskoj) od Berarda Taddei, bivši veronski borac Emilio Ambrosi sjeća se prisutnosti "istarskog poručnika Murilla" u bateriji "A. Gramsci".

B. F. - O. P.

MRAKOVČIĆ FRANJO

Rođen je 26. ožujka 1906. u Korniću na otoku Krku, u radničkoj porodici. Rano je ostao bez oca i majke. Živio je u jednom internatu za siromašnu djecu u Trstu gdje je završio 5 razreda osnovne škole. Poslije toga dolazi u Rijeku i pohađa tehničku školu strojarskog smjera.

Kraće vrijeme radio je u Rijeci kao pomoćnik u garaži, a onda se ukrcao na trgovački brod kao ložač i pomoćnik strojara. Godine 1936. iskrcao se u Oranu (Alžir) te se zapošljava kao ekonomski emigrant. Tada se uključuje u napredni radnički pokret. Radio je kao strojar na jednom ribarskom brodu sve dok se nije ukrcao s jednom grupom Jugoslavena na neki španjolski brod i došao u Španjolsku da se bori na strani Republike.

U Španjolsku je došao 15. listopada 1936. preko Alicantea i odmah bio upućen u republikanski 5. puk u Madridu. Tu je proveo kratko vrijeme, pripremajući se za madridski front, a onda je dodijeljen 3. pješadijskoj četi u sastavu 11. internacionalne brigade "Edgar Andrè" koja je bila određena za madridski front. Već u samom početku zadesila ga je nesreća: bio je teško ranjen u nogu i lakše u glavu 15. studenog u žestokim borbama kod mjesta Casa del Campo. Dugo vremena proveo je na liječenju u jednoj madridskoj bolnici, a kada se oporavio upućen je u Albacete u vozni park. Budući da je još ranije u Rijeci izučio za vozača, tada je radio na prevozu benzina na relaciji Albacete — Valencija, ali ne dugo jer je premješten u Deniu, u vojnu bolnicu br. 11, kod Alicantea, gdje se nalazio rehabilitacioni centar za ranjene dobrovoljce. U tom centru Mrakovčić je bio šef transporta.

Kada su fašisti 1938. presjekli Španjolsku u dva dijela, Mrakovčić je bio upućen u Barcelonu s jednom ambulantom punom sanitetskog materijala. Tamo je bio dodijeljen 35. diviziji i upućen na front na Ebro. Prevozio je ranjenike s fronta i na toj je dužnosti,

MOSER MAURILIO DOMENICO

Nacque a Pola, il 13 settembre 1895, da Angelo e Catterina Jasnig. Nel 1920 il Commissariato civile di Pola lo registrava tra i componenti dei cosiddetti "Arditi dell'anarchia", mentre la polizia lo arrestava in seguito ai disordini del primo maggio. Fece parte del Circolo giovanile socialista ed in seguito di quello comunista. Nel 1924, nell'anagrafe polese veniva segnato il suo trasferimento nella provincia del Carnaro. Non si conoscono la data del suo espatrio in Jugoslavia, né le sue vicende fino all'entrata in Spagna. La sua partecipazione alla guerra spagnola viene testimoniata da diversi autori (G. Calandrone, B. Steffé, "Španija 1936-39."), che lo ricordano come "Mreule", "Murillo", "Morillo", "Jose". Il suo nome, poi, senza storpiature, appare nella lista degli emigrati rinchiusi nel 1941 nel campo di concentramento di Vernet in Francia. Uscì dalla Spagna, probabilmente dopo l'ordine di ritiro delle Brigate internazionali. Nel volume "Veronesi in Spagna" di Berardo Taddei l'ex combattente veronese Emilio Ambrosi ricorda la sua presenza nella Batteria "A. Gramsci", della quale in un primo momento fu comandante un ufficiale francese ed in seguito "il tenente istriano Murillo."

B. F. - O. P.

MRAKOVČIĆ FRANJO

Mrakovčić Franjo, di Ivan, nacque il 26 marzo 1906 a Kornić sull'isola di Veglia, da famiglia operaia. Rimase presto orfano di padre e di madre; visse in un internato per bambini poveri a Trieste, dove assolse cinque classi della scuola elementare; poi si trasferì a Fiume per frequentare l'istituto tecnico-indirizzo meccanico.

S'impiegò per breve tempo a Fiume come aiutante in una autorimessa; quindi s'imbarcò su un mercantile come fochista e aiuto macchinista. Nell'anno 1936 sbarcò ad Orano (Algeria) e si occupò come emigrato; in quel momento aderì pure al movimento operaio progressista e divenne simpatizzante del Partito comunista. Lavorò come macchinista su un motopeschereccio fino al suo imbarco, con un gruppo di iugoslavi, su un piroscafo spagnolo che lo portò in Spagna a battersi per la Repubblica.

Raggiunse il territorio iberico il 15 ottobre 1936, passando per Alicante. Fu subito assegnato al V Reggimento di Madrid; lì trascorse un breve periodo di addestramento per il fronte madrileno; perciò fu inquadrato nella III Compagnia di fanteria, operante nell'ambito dell' 11ª Brigata internazionale "Edgar André", destinata a quel settore. Sin dagli inizi gli toccò una disgrazia: fu gravemente ferito al piede e leggermente alla testa il 15 novembre negli scontri furibondi svoltisi nei pressi di Casa del Campo. Rimase ricoverato a lungo in un ospedale di Madrid e, una volta dimesso, fu inviato ad Albacete, al parco trasporti. Dato che già in precedenza, a Fiume, aveva imparato a guidare, fu impiegato nel trasporto della benzina lungo il tratto Abbacete-Valenza, ma non per molto tempo, essendo stato trasferito a Deni, all'ospedale militare n. 11, nei pressi di Alicante, dove funzionava il centro di riabilitazione dei volontari feriti. In quel centro Mrakovčić svolse la mansione di capo dei trasporti.

Quando nel 1938 i fascisti divisero in due la Spagna, Mrakovčić venne spostato a Barcellona con un'ambulanza carica di materiale sanitario; lì fu aggregato alla 35ª

kao poručnik, ostao sve do povlačenja interbrigadista sa španjolskog teritorija. Kada je u veljači 1939. prešao u Francusku, Mrakovčić je dospio najprije u logor Argelès sur Mer, a poslije u Gurs u kojima je ostao sve do 1940. godine. Uspio je pobjeći iz logora s Antunom Rasporom iz Klane i preći u Njemačku. Bili su, međutim, ubrzo uhapšeni i otpremljeni u logor kod Stuttgarta, nakon kojeg je Mrakovčić promijenio još nekoliko logora, sve dok ga nisu Amerikanci oslobodili kada je završio rat 1945.

U Zagreb je stigao 1. 10. 1945. i ubrzo se zaposlio kao vozač pri vladi NR Hrvatske sve dok nije umirovljen 15. veljače 1963. godine. Za svoj predan rad i zasluge Mrakovčić je dobio više odlikovanja i priznanja.

Umro je 15. travnja 1983. godine u Puli.

I. K.

MUDRIĆ STEVO

Rođen je 22. prosinca 1895. godine u Trojvrhu, nedaleko Josipdola. U mladosti radio je s roditeljima na omanjem seljačkom posjedu. Izbijanjem prvog svjetskog rata mobiliziran je i upućen na istočno bojište. Pao je u rusko zarobljeništvo i učesnik je u oktobarskoj revoluciji. Nakon završetka prvog svjetskog rata, vraća se u zemlju i do 1923. godine radi kao šumski i pilanski radnik. Ostavši bez posla, odlučio je otići u ekonomsku emigraciju, što je i učinio, kako bi mogao prehraniti porodicu. U Francusku je otišao 1923. godine, baveći se različitim zanimanjima, među kojima i rudarskog kovača. U Španjolsku je otišao među prvim Jugoslavenima i to već u listopadu 1936. godine, boreći se u sastavu bataljona "Dimitrov" (15. internacionalna brigada). Poginuo je u ožujku 1937. godine u bitki kod Guadalajara.

M. S.

MUFIĆ JOSIP

Rođen je 25. V 1914. u Nadvučićima, općina Vrbovsko, a po zanimanju je bio tesar.

Osnovnu školu i tesarski zanat završio je u Lukovdolu. Od svoje petnaeste godine počeo se zanimati za radnički pokret, čitao je naprednu literaturu, te je sa Stjepanom Mesarićem 1934. osuđen zbog raspačavanja napredne literature na dvanaest dana zatvora. Nije bio član Komunističke partije, niti bilo kojeg sindikata. Godine 1935. odslužio je devetomjesečni vojni rok u Škofjoj Loki u brdskoj regimenti. Budući da nije bio član Komunističke partije, a niti poznat kao njen simpatizer, dobio je vizu za odlazak u Francusku kao ekonomski emigrant siječnja 1937. Radeći u Francuskoj u mjestu Garjole, vjerojatno je došao u kontakt sa drugim Jugoslavenima, od kojih su neki bili članovi Komunističke partije, te se Mufić samo nekoliko mjeseci kasnije, točnije 12. IX 1937. nalazi u Španjolskoj da se bori protiv fašizma, kako je sam izjavio u pristupnom upitniku za učlanjenje u KP Španjolske.

Divisione e spedito al fronte, sull'Ebro. Non prese parte alla lotta con il fucile in pugno, perché era addetto al trasporto dei feriti dal fronte; espletò quell'incarico sino al ritiro dei volontari dal suolo iberico. Quando, agli inizi di febbraio 1939, varcò il confine con il grado di tenente, Mrakovčić venne internato dapprima nel campo di concentramento di Argelès-sur-Mer, poi in quello di Gurs, dove rimase sino al 1940. Riuscì ad evadere con Antun Raspor di Klana e a raggiungere la Germania. Però ebbe poca fortuna, perché furono arrestati dai Tedeschi, che li spedirono in un campo situato nelle vicinanze di Stoccarda; in seguito Mrakovčić cambiò altri campi prima che gli Americani lo liberassero alla fine della guerra, nel 1945.

Giunse a Zagabria il primo ottobre 1945 e s'impiegò quasi subito come autista presso il governo della Repubblica popolare di Croazia; svolse quella mansione fino al 15 febbraio 1963, data del suo collocamento a riposo. Per il suo lavoro disinteressato e per altri meriti venne decorato più volte.

È morto il 15 aprile 1983 a Pola.

I.K.

MUDRIĆ STEVO

Mudrić Stevo nacque il 22 dicembre 1895, a Trojvrh, poco distante da Josipdol. Da giovane lavorò con i genitori un piccolo appezzamento di terreno. Quando scoppiò la prima guerra mondiale, venne chiamato alle armi e mandato sul fronte orientale. Venne fatto prigioniero dai Russi; partecipò alla Rivoluzione d'ottobre. Alla conclusione del primo conflitto mondiale rimpatriò e s'impiegò sino al 1933 come lavoratore forestale addetto alle segherie. Rimasto disoccupato, decise di emigrare; ciò avvenne per poter procurare i mezzi di sussistenza necessari alla famiglia. Partì per la Francia nel 1933; lì fece svariati lavori, tra cui pure quello di fabbro addetto alle miniere. Raggiunse la Spagna con altri iugoslavi nell'ottobre del 1936; combatté nelle file del Battaglione "Dimitrov", 15ª Brigata. Cadde nel marzo 1937 nella battaglia di Guadalajara.

M.S.

MUFIĆ JOSIP

Mufić Josip, di Anton, nacque il 25 maggio 1914 a Nadvučići, comune di Vrbovsko. Assolse la scuola elementare e tre anni della scuola apprendisti, imparando il mestiere di carpentiere, a Lukovdol.

Quando aveva quindici anni, cominciò a interessarsi del movimento operaio e a leggere la letteratura progressista. Nel 1934 venne condannato, assieme a Mesarić Stjepan, a dodici giorni di reclusione per avere diffuso letteratura sovversiva. Non fu membro del Partito comunista né dei sindacati. Nel 1935 venne chiamato a prestare il servizio di leva della durata di nove mesi a Škofja Loka, nel reggimento alpini, come soldato semplice.

Siccome non era iscritto al Partito comunista e non era neppure suo simpatizzante, ottenne legalmente il visto per espatriare in Francia nel gennaio del 1937.

Durante il soggiorno per lavoro nella località francese di Gariola prese, con ogni

Do 26. VI 1938. Mufić je učestvovao u bitkama na aragonskom frontu, a 9. ožujka 1938. i u bitkama kod Tortoze.

Na aragonskom frontu bio je u sastavu 45. divizije (bataljon "Dimitrov").

Josip Mufić je proljeća 1938. prebačen u bataljon "Divisionario" u kojem su, pored Španjolaca bili i jugoslavenski borci, te je na frontu kod Tortoze 1. maja 1938. godine ranjen.

Poginuo je na katalonskom frontu u bitki kod La Gariga siječnja 1939. godine kao dobrovoljac u sastavu novih internacionalnih brigada.

Lj. K.

NAPPI ANTONIO

Rođen je u Šišanu (Pula) 12. lipnja 1905. godine, od oca Mattea i majke Olive Paus. Kad mu je bilo petnaest godina počeo je raditi kao naučnik u mehaničkoj radioni "Pinter" u Puli. Na nagovor svog druga na poslu (nekog Bencicha) prišao je veoma mlad jedinstvenom socijalističkom pokretu. Godine 1922. namjestio se u gradskom poduzeću "Acqua-gas" ("Voda i plin"). Uskoro je dobio otkaz, jer je bio upleten u sporove političke naravi koji su nastali u tom poduzeću. Zatim je pohađao tečaj za radiotelegrafiste, jer se htio usavršiti i tako lakše doći do zaposlenja. Svoje prvo borbeno iskustvo stekao je kada je u sjedištu Socijalističke stranke u Puli, za vrijeme govora Giuseppea Tuntara, došlo do meteža. Budući da se nije mogao zaposliti u Puli, krajem 1924. godine podnio je molbu da kao dobrovoljac, prije vremena, odsluži vojni rok u kralj. financijskoj straži. Pohađao je vojnu školu u Mantovi do 1927. godine i za to vrijeme upoznao se s političkim ilegalnim radom u vojsci, te shvatio značaj političkih nereda koji su tada buknuli u gradu Brescia. Po završetku vojnog roka, vratio se u Pulu i zaposlio kao električar u Arsenalu. Odbio je da se upiše u fašističku stranku, pa je morao preseliti u Tržič (Monfalcone), u tamošnje brodogradilište. Međutim, i u tom gradu je ostao vrlo kratko. Fašisti su mu zaprijetili, jer nije htio sudjelovati na izborima, pa se već krajem 1928. godine morao vratiti u Pulu. U srpnju 1930. godine vratio se s odsluženja vojnog roka brat Srećko-Felice. U tadašnjoj političkoj atmosferi braća Nappi-Knapić bili su izloženi provokacijama fašista koji su, međutim, u fizičkim obračunima izvlačili tanji kraj. Da bi izbjegli daljnje, još veće, neprilike, Srećko i Antonio su u razmaku od nekoliko dana ilegalno prešli u Jugoslaviju. Policija je odmah uhapsila Antonija i sprovela ga u Zagreb. Zahvaljujući intervenciji nekih njegovih rođaka (obitelji Mihovilović) kod nadležnih zagrebačkih vlasti, pušten je na slobodu pod uvjetom da pristupi Udruženju istarskih iseljenika. Radije je pristao na protjerivanje iz zemlje, pa je u pratnji jugoslavenske policije doveden do austrijske granice. Iz Austrije je, zatim, prešao u Švicarsku i Francusku, nastanio se u Belfortu, gdje se već nalazio njegov brat Srećko. Nakon što je godinu dana radio kao zidar u građevinskom poduzeću u Belfortu, prešao je u Njemačku, najprije u Lovrach, a zatim u Friedlingen. S tog pograničnog mjesta

probabilità, contatto con altri iugoslavi, di cui alcuni erano, presumibilmente, membri del Partito comunista; perciò Mufić Josip, solo alcuni mesi più tardi (più precisamente il 12 settembre 1937) partì per la Spagna su invito del partito, con il compito di battersi contro il fascismo, come ebbe a dichiarare egli stesso nel questionario di adesione al Partito comunista spagnolo.

Fino al 26 giugno 1938 Mufić prese parte agli scontri sul fronte dell'Aragona e nel marzo del 1938 pure alle battaglie sostenute nelle vicinanze di Tortosa. Sul fronte aragonese era inquadrato nel Battaglione "Dimitrov" della 45ª Divisione.

Nella primavera del 1938 Mufić venne assegnato al Battaglione "Divisionario", nel quale, oltre agli Spagnoli, militavano pure combattenti iugoslavi; venne ferito il primo maggio 1938 sul fronte di Tortosa.

Cadde in Catalogna nella battaglia svoltasi presso La Gariga, nel gennaio 1939, come volontario delle nuove Brigate internazionali.

Lj.K.

NAPPI ANTONIO

Nacque a Sissano (Pola), il 12 giugno 1905, da Matteo e Oliva Paus. Nel 1920, a soli quindici anni, iniziò a lavorare in qualità di apprendista presso l'officina meccanica "Pinter" di Pola. Sotto l'influenza di un suo compagno di lavoro (un certo Bencich) aderì giovanissimo al movimento socialista unitario. Nel 1922 s'impiegò nell'impresa cittadina "Acqua-gas". Dopo poco tempo, però, veniva licenziato, poiché era stato coinvolto nei contrasti a carattere politico sorti all'interno dell'impresa suddetta. Frequentò in seguito un corso per radiotelegrafisti allo scopo di perfezionare la propria attività e di aumentare le possibilità d'impiego. Nel corso dei tumulti scoppiati a Pola durante il comizio tenuto alla sede socialista da Giuseppe Tuntar, fece la sua prima esperienza di lotta. Nell'impossibilità di impiegarsi a Pola, alla fine del 1924 presentò domanda di arruolamento volontario anticipato nella R. Guardia di Finanza. Alla scuola militare di Mantova rimase fino al 1927, venendo a conoscenza, nel frattempo, del lavoro politico clandestino in seno al ceto militare e dell'importanza dei disordini politici scoppiati in quegli anni a Brescia. Finito il servizio militare, ritornava a Pola e si impiegava all'Arsenale in qualità di elettricista. Avendo rifiutato l'iscrizione al Partito fascista si trasferiva ai cantieri navali di Monfalcone. Anche in quella città, però, la sua permanenza fu breve; il suo rifiuto di partecipare alle elezioni e le conseguenti minacce fasciste nei suoi confronti lo costrinsero a ritornare a Pola già alla fine del 1928. Nel luglio 1930 rientrava dal servizio militare il fratello Srečko. Nell'atmosfera politica di allora i fascisti di Sissano mantennero nei confronti dei fratelli Nappi-Knapić un atteggiamento provocatorio, ricorrendo anche allo scontro fisico, nel quale però ebbero la peggio. Onde evitare guai maggiori, Srečko ed Antonio, a distanza di qualche giorno l'uno dall'altro, espatriarono clandestinamente in Jugoslavia. Arrestato dalla polizia jugoslava e tradotto a Zagabria, Antonio venne rimesso quasi subito in libertà grazie all'intervento di alcuni suoi parenti (la famiglia Mihovilović), che intervennero presso le competenti autorità zagabresi. Il suo soggiorno a Zagabria, però, venne condizionato dall'adesione all'Associazione degli emigrati istriani. Avendo preferito l'espulsione, veniva scortato

odlazio je svakog dana na posao u Basel, u građevinsko poduzeće "Bonometti". U bilješci Ministarstva unutrašnjih poslova od 28. ožujka 1938. godine stoji, da je Nappi Antonio bio redoviti gost poznatog restorana "Blasidov" koji je bio centar okupljanja subverzivnih osoba u Baselu i da je vršio subverzivnu propagandu. Već ranije njegovo je ime uvedeno u Granične rubrike i u kartotetku fašističke policije. Radio je u ilegalnoj organizaciji Komunističke partije pod pseudonimom "Freccia" ("Strijela" — op. prev.). Poznavao je više jezika, pa je mogao djelovati ne samo u talijanskim kantonima švicarske konfederacije, nego i u onima gdje se govori francuski i njemački. To mu je omogućilo da stupi u kontakt s drugovima ostalih narodnosti. Održavao je vezu između Švicarske i Njemačke sve do 1936. godine kada je, po direktivi Partije, otišao u Pariz. U Francuskoj je ostao samo deset dana, jer je odmah ilegalno prešao francusko-španjolsku granicu i stigao u Kataloniju. Četvrtog kolovoza ušao je u sastav jedinica španjolske republikanske vojske. Dodijeljen je koloni "Libertà" koja je pripadala četi "Gastone Sozzi". Nakon veoma oštrih borbi, ova jedinica povučena je u listopadu 1936. s fronta u Estremaduri, a njene su preostale snage prebačene u Albacete. Tu su uvrštene u tek osnovani bataljon "Garibaldi". U ožujku 1937. godine Antonio Nappi postao je adutant za vezu generala Lukacsa (kasnije generala Klebera). Za vrijeme bitke kod Guadalajare unapređen je u čin potporučnika, a u srpnju iste godine u čin poručnika. U sastavu jedinice "S. M. Divisionario" sudjelovao je u bitkama na madridskom frontu (Mirabueno, Majadahonda), kod Guadalajare, Gaspea i Huesce.

U rujnu 1938. godine, s većinom pripadnika internacionalnih brigada, napustio je Španjolsku i stigao u Pariz. Po direktivi Partije morao se vratiti u Basel i nastaviti propagandnim radom. Švicarska policija ga je uhapsila i odmah protjerala u Francusku. Uspio je nekako izmaći nadzoru švicarskih pograničnih vlasti i kriomice se vratiti u Basel. No, ponovo je u tom gradu uhapšen i upućen u poljoprivredni koncentracioni logor u Witwitl (kanton Bern), a zatim u Locarno. U srpnju 1943. godine, nakon pada fašizma, vratio se u Pulu. Stupio je u vezu s narodnooslobodilačkim pokretom, ali su ga Nijemci iznenada uhapsili i odveli u koncentracioni logor u Dachau. Po završetku rata, vratio se iz logora u Pulu. U prvim poslijeratnim godinama obavljao je razne dužnosti u društveno-političkim organizacijama pulskog kotara. Kasnije se preselio u Italiju i definitivno nastanio u Tržiču.

B. F. - O. P.

dalla polizia jugoslava fino alla frontiera austriaca. Dall'Austria passava quindi in Svizzera ed in Francia a Belfort, dove si trovava suo fratello Felice. Dopo aver lavorato per un anno in qualità di muratore presso una impresa edile di Belfort, si trasferiva in Germania a Lovrach ed in seguito a Friedlingen. Da quella località di frontiera si recava giornalmente al lavoro a Basilea presso l'impresa edile "Bonometti". In una nota del Ministero degli Interni del 28 marzo 1983 veniva ritenuto assiduo frequentatore del noto ristorante "Blasidov", centro di ritrovo del gruppo comunista di Basilea, nel quale egli svolgeva un'intensa attività di propaganda sovversiva. Precedentemente era stato iscritto nelle Rubriche di frontiera e schedato dalla polizia fascista. In seno all'organizzazione clandestina del Partito comunista operava con lo pseudonimo di "Freccia". La conoscenza di più lingue gli permise una intensa attività sia nei cantoni italiani sia in quelli francesi e tedeschi della federazione elvetica, e gli facilitò l'opera di collegamento tra i sovversivi di varie nazionalità. Svolse tale attività di spola tra la Svizzera e la Germania fino al 1936, allorquando, su direttiva del partito, veniva spostato a Parigi. In Francia, però, rimase solamente 10 giorni. Qualche giorno dopo, infatti, varcava clandestinamente la frontiera franco-spagnola, si portava in Catalogna ed il 4 agosto entrava a far parte delle unità repubblicane spagnole, venendo assegnato alla Colonna "Libertà" facente parte della Centuria "Gastone Sozzi". Nell'ottobre 1936 quella unità, dopo aver sostenuto asprissimi combattimenti, veniva ritirata dal Fronte dell'Estremadura, mentre le sue forze superstiti venivano fatte affluire ad Albacete ed inquadrate nel Battaglione "Garibaldi", appena costituitosi. Nel marzo 1937 ad Antonio Nappi veniva affidato l'incarico di aiutante di collegamento, agli ordini del generale Lukacs (in seguito del generale Kleber). Nel corso della battaglia di Guadalajara venne promosso al grado di sottotenente e nel luglio dello stesso anno a quello di tenente. In seno allo "S. M. Divisionario" prese parte alle battaglie sul fronte di Madrid (Mirabueno, Majadahonda), di Guadalajara, di Caspe e di Huesca.

Nel settembre 1938 usciva dalla Spagna assieme al grosso delle Brigate internazionali e riusciva a raggiungere Parigi. Su direttiva del Partito comunista dovette recarsi nuovamente a Basilea a riprendere l'attività di propaganda. Arrestato dalla polizia elvetica, veniva immediatamente espulso in Francia. Riuscì, comunque, ad eludere la sorveglianza delle autorità di frontiera svizzere e a ritornare clandestinamente a Basilea. Quell'ennesimo ritorno a Basilea si concluse con un nuovo arresto, a cui fece seguito il suo invio nel campo di concentramento agricolo di Witwitl, nel cantone di Berna e, in seguito, in quello di Locarno. Nel luglio del 1943, con la caduta del fascismo, ritornava a Pola per entrare successivamente in contatto con il Movimento popolare di liberazione jugoslavo. Arrestato di sorpresa dai tedeschi, veniva deportato nel campo di concentramento di Dachau in Germania. Con la fine della guerra veniva liberato dal campo e rientrava a Pola. Nei primi anni del dopoguerra svolse varie funzioni in seno alle organizzazioni socio-politiche del distretto polese. In seguito si trasferì in Italia stabilendosi definitivamente a Monfalcone.

B. F. - O. P.

NEGRI ITALICO

Italico Negri, sin Luigia i Marije Chincich. Rođen je u Puli 17. rujna 1890. Po zanimanju je dekorativni slikar. Nekoliko godina prije početka prvog svjetskog rata obitelj Negri preselila je iz Pule, gdje je bila poznata po svojoj proleterskoj i socijalističkoj aktivnosti, u Trst.

1927. osuđen je na petogodišnju konfinaciju i određen u koloniju u Lampedusi (gdje ostaje do kraja 1932. godine). U veljači 1935. ilegalno se ukrcava na jedan holandski brod za Marseille, gdje je našao zaposlenje kao lučki radnik. Pošto nije imao dokumenata, bio je prisiljen često mijenjati mjesto prenoćišta, kako ga ne bi otkrila policija. U rujnu 1935. uspio je prijeći u Španjolsku i stići u Barcelonu. U vrijeme puča generala Franca, u srpnju 1936, nalazio se u zatvoru optužen za krađu. Iako proglašen nedužnim, nije bio osloboden, jer nije imao dokumente. Kada je bio oslobođen od republikanskih snaga, nije oklijevao prijeći na stranu Republike.

U rujnu 1936. prefektura u Puli saznala je za njegov angažman u Španjolskoj. U kolovozu 1937. talijanska policija cenzurirala je jedno pismo iz Marseillea. Tim pismom Giuseppe Vattovaz (Italicov drug u vrijeme njegovog boravka u Marseilleu) izvještava majku da ga je u Marseilleu posjetio jedan borac, koji se vratio kao ranjenik iz Španjolske, a koji mu je donio pismo od Italica i informirao ga da je Italico odličnog zdravlja i da ratuje u "časnim redovima". U srpnju 1938. Ministarstvo unutrašnjih poslova izvještava prefekture u Puli i Trstu da je od Ministarstva za inostrane poslove dobilo izvještaj slijedećeg sadržaja: "Zbog identifikacije i daljnjeg obavještenja policijskih vlasti izvještavamo da sunarodnjak Negri Italo pripada u rangu milicionara crvenoj vojsci."

U siječnju 1939. napustio je Španjolsku i uputio se u Francusku, gdje je smjesta interniran u logorima Argelès-sur-Mer i zatim Gursu. Nakon toga bio je pozvan da radi u blizini francusko-belgijske granice. Uspio je prebjeći u Belgiju prije dolaska njemačkih trupa, ali uvidjevši tešku situaciju u kojoj se našao, tražio je od talijanskih konzularnih vlasti u Belgiji dozvolu za povratak u zemlju. Na Breneru ga je preuzela talijanska policija i odvela ga u Trst.

B. F. - O. P.

NONVEILLER GUIDO — KUKAC

Rođen je 5. lipnja 1913. godine u Rijeci, gdje je njegov otac, Dalmatinac, radio u tvornici na Kantridi. U ovom gradu je počeo pohađati osnovnu školu (na talijanskom) ali se zbog događaja u vezi s aferom D'Annunzija njegova porodica morala preseliti najprije u Beč, gdje je počeo pohađati srednju školu. No, uskoro, 1926. godine, Guido se vraća u domovinu, u Split, gdje maturira na realnoj gimnaziji. Bilo je to 1932. godine. Tako je, stjecajem okolnosti, za vrijeme osnovnog i srednjeg školovanja naučio tri jezika, koja su se u njegovoj porodici podjednako govorila, što mu je, svakako, bilo od koristi u kasnijem životu. Godine 1932. upisao se na Agronomski fakultet u Zagrebu, a

NEGRI ITALICO

Nacque a Pola, il 17 settembre 1890, da Luigi e Maria Chincich; di professione era pittore decoratore. Qualche anno prima dello scoppio della prima guerra mondiale la famiglia Negri si trasferì da Pola, dove era conosciuta per la sua attività proletaria e socialista, a Trieste.

Nel 1927 venne assegnato al confino per la durata di 5 anni e destinato alla colonia di Lampedusa (vi rimase fino al dicembre 1932). Nel febbraio 1935 s'imbarcava clandestinamente su un piroscafo olandese diretto a Marsiglia, dove trovò lavoro in qualità di bracciante portuale. Sfornito di documenti, fu costretto a cambiare sovente il posto di pernottamento per non farsi scoprire dalla polizia. Nel settembre 1935 riuscì a passare in Spagna ed a raggiungere Barcellona. Al momento della rivolta dei generali nazionalisti del luglio 1936 si trovava in carcere accusato di furto. Anche se poi fu riconosciuto innocente, non venne liberato, poiché era sprovvisto di documenti di soggiorno. Liberato dalle forze repubblicane, non esitò a schierarsi dalla parte della Repubblica.

Nel settembre 1936 la Prefettura di Trieste venne informata del suo arruolamento in Spagna. Nell'agosto 1937 la polizia italiana censurava una lettera proveniente da Marsiglia. Con essa Giuseppe Vattovaz (compagno di Italico durante il periodo trascorso a Marsiglia) comunicava alla madre di Italico di aver ricevuto a Marsiglia la visita di un combattente ritornato ferito dalla Spagna, il quale, oltre a consegnargli una lettera di Italico, lo informava che il medesimo godeva ottima salute e militava nei "ranghi d'onore". Nel luglio 1938 il Ministero degli Interni informava le prefetture di Trieste e di Pola d'aver ricevuto un dispaccio dal Ministero degli Affari Esteri dal seguente tenore (21 giugno): "Per l'identificazione e conseguente segnalazione alle autorità di polizia informiamo che il connazionale Italo Negli di Luigi appartiene, in qualità di miliziano, all'esercito rosso".

Nel gennaio 1939 abbandonò la Spagna e passò in Francia venendo immediatamente internato nei campi di Argelès-sur-Mer e poi di Gurs. Successivamente venne inviato a lavorare nei pressi della frontiera franco-belga. Riuscì a fuggire in Belgio prima dell'arrivo delle truppe tedesche, ma, accortosi della difficile situazione nella quale stava precipitando, richiese il rimpatrio alle autorità consolari italiane in Belgio. Al Brennero venne preso in consegna dalla polizia italiana e condotto a Trieste, dove venne condannato a quattro anni di carcere. Visse in seguito a Trieste.

B. F. - O. P.

NONVEILLER GUIDO — KUKAC

È nato il 5 giugno 1913 a Fiume, dove suo padre — dalmata — lavorava in una fabbrica di Cantrida. In questa città frequentò la scuola elementare italiana, ma, in seguito agli avvenimenti connessi con l'affare d'Annunzio, la sua famiglia fu costretta a trasferirsi dapprima a Vienna, dove Guido cominciò a frequentare la scuola media superiore; ben presto, nel 1926, fece ritorno in patria, a Spalato, dove sostenne l'esame di maturità al liceo scientifico nell'anno 1932. Così, per il confluire di circostanze particolari, durante l'istruzione elementare e media apprese tre lingue, che si usavano ugualmente nella sua famiglia, il che certamente gli fu utile nel periodo successivo della sua esistenza. Nel 1936

pošto je dvije godine kasnije, zbog svoje napredne političke djelatnosti, protjeran iz Zagreba, nastavio je školovanje u Zemunu. 1937. godine diplomirao je za inženjera agronomije. Nakon toga je kratko vrijeme stažirao na Agronomskom fakultetu u Zemunu.

Naprednom političkom djelatnošću započeo se zanimati još u gimnazijskim danima, djelujući u Splitu u skautskoj organizaciji, na koju je Savez komunističke omladine Jugoslavije imao znatan utjecaj. No, još se više politički aktivirao 1932. godine, kada je došao u Zagreb i upisao se na Poljoprivredno-šumarski fakultet. U stručnom udruženju studenata ovog fakulteta obavljao je različite dužnosti, a jedno vrijeme je bio i član Uprave. Zbog svoje napredne političke djelatnosti 1934. godine bio je primljen u SKOJ-evsku organizaciju. Ova aktivnost nije ostala nezapažena tadašnjim vlastima, te je, u više mahova, bio hapšen. Pošto je u jesen 1934. godine dobio policijski izgon iz Zagreba, nastavio je politički djelovati u Zemunu, gdje je 1936. primljen u KPJ. Prilikom formiranja prve partijske ćelije na Agronomskom fakultetu u Zemunu, izabran je i za njenog sekretara.

Odlazak Guida Nonveillera u Španjolsku bio je logičan slijed njegove aktivnosti i ispravnih saznanja — da se nabujalom fašizmu treba suprotstaviti bez obzira na zemlju i neminovnost žrtava. Koristeći mogućnost odlaska na svjetsku izložbu u Pariz, mogao se brže i lakše prebaciti u Španjolsku i uključiti u internacionalne jedinice koje su vodile žestoke borbe za obranu Španjolske republike. Naime, po odobrenju partijskog rukovodstva Beograda, 3. srpnja 1937. godine otputovao je na svjetsku izložbu u Pariz, a zatim je, preko partijskih veza, prebačen u Španjolsku, tako da je u regrutni centar internacionalnih brigada — Albacete — došao već 14. srpnja iste godine. Od tada pa do 9. veljače 1939. godine, tj. do povlačenja internacionalnih brigada iz Španjolske u Francusku, proveo je u bitkama i na položajima punih 600 dana. Ponajprije se borio u redovima čete "Matija Gubec", bataljona "Dimitrov", 15. internacionalne brigade, a zatim u bataljonu "Divisionario". U ovim jedinicama obavljao je različite zadatke: bio je politički delegat voda, vršilac dužnosti političkog komesara čete, vršilac dužnosti komandira čete i zamjenik komandira čete, a imao je čin poručnika. Sa svojom jedinicom sudjelovao je na više frontova i u mnogim bitkama (Aragon, Quinto — Belchite, Morella), a 1937. i 1938. godine u više navrata je lakše ranjen. Nakon povlačenja iz Španjolske u Francusku bio je četiri i po godine zatočen u koncentracionim logorima i zatvorima i to ponajprije u St. Cyprienu, a zatim u Gursu i Vernetu, da bi, zbog organiziranja i učestvovanja u protestu zatočenika protiv francuskih vlasti, u veljači 1941. godine, bio osuđen na robiju od 6 mjeseci. Nalazeći se u zloglasnom kazamatu u Castre, u rujnu 1943. godine uspijeva pobjeći iz njega s većom grupom jugoslavenskih i drugih zatvorenika. Još ranije, dok se nalazio u koncentracionom logoru u Gursu i Guido Nonveiller je pokušavao, kao i drugi jugoslavenski dobrovoljci u obrani Španjolske republike, da bude repatriran u zemlju. Stoga se obratio svom ocu moleći ga da u tom pogledu učini predstavku, ali mu je otac odgovorio da će to učiniti pod uvjetom da se odrekne svog daljnjeg komunističkog djelovanja. Međutim, Guido je u veljači 1940. godine napisao vrlo oštro pismo ocu, dajući mu do znanja, njemu i drugima, da se svjesno opredijelio za komunistički pokret i njegov program i da ga u tome ne može nitko pokolebati. "Od tebe" — pisao je Guido ocu — "kao i od bilo koga drugog, nisam voljan da primim nikakve usluge, koje bi imale da služe u svrhu ucjene. Time će biti zaštićeno i to da bi mogao poslužiti i kao nečije oružje."

s'iscrisse alla Facoltà di agraria di Zagabria, ma siccome due anni più tardi venne espulso dalla città per la sua attività politica progressista, continuò gli studi a Zemun, dove si laureò in agraria. Dopo il conseguimento della laurea prestò servizio presso la Facoltà di agraria di Zemun.

Aveva cominciato ad occuparsi di attività politica progressista quando ancora frequentava il liceo, operando a Spalato nell'organizzazione degli esploratori, su cui l'Unione della gioventù comunista della Iugoslavia esercitava una notevole influenza. Ma di gran lunga maggiore fu la sua attività politica, quando nel 1932 andò a Zagabria e si iscrisse alla Facoltà agro-forestale. Svolse vari incarichi nell'associazione professionale degli studenti di questa facoltà e fu per un certo tempo pure membro della sua Direzione. Per il suo impegno politico progressista fu accolto nel 1934 nell'organizzazione dello SKOJ, ma ciò non sfuggì alle autorità di allora e fu a più riprese arrestato. Siccome nell'autunno del 1934 subì il bando di polizia da Zagabria, continuò ad agire a Zemun, dove nel 1936 divenne membro del P.C.J. Quando venne costituita la prima cellula di partito alla Facoltà di agraria di quella città, ne fu eletto segretario.

La partenza di Guido Nonveiller per la Spagna fu la logica conseguenza del suo impegno e del giusto convincimento che al fascismo bisognava opporsi senza riguardo al luogo e alle vittime richieste. Sfruttando la possibilità di recarsi a visitare la mostra mondiale di Parigi poté passare più rapidamente e più facilmente in Spagna e includersi nelle unità internazionali che sostenevano aspri combattimenti in difesa della Repubblica spagnola. Infatti, previo benestare della direzione di partito di Belgrado, partì il 3 luglio 1937 per la mostra internazionale di Parigi e quindi, grazie ai collegamenti di partito, fu trasferito in Spagna e il 14 luglio di quello stesso anno giunse al centro di reclutamento delle Brigate internazionali di Albacete. Da quel momento fino al 9 febbraio 1939, cioè fino al ritiro delle Brigate internazionali dalla Spagna in Francia, trascorse in combattimento e nello svolgimento di varie funzioni ben 600 giorni. Dapprima militò nelle file della Compagnia "Matija Gubec" del battaglione "Dimitrov" della 16ª Brigata internazionale e quindi nel battaglione "Divisionario". In tali unità svolse vari compiti: fu delegato politico di plotone, facente funzioni di commissario politico di compagnia, facente funzioni di comandante e di vicecomandante di compagnia con il grado di tenente. Con la sua unità combatté su più fronti e sostenne molti scontri (Aragona, Quinto, Belchite, Morella); fu pure più volte leggermente ferito nel 1937 e nel 1938. Dopo la ritirata dalla Spagna in Francia fu internato per quattro anni e mezzo nei campi di concentramento e nelle carceri, dapprima a St. Cyprien, quindi a Gurs e a Vernet. Per aver partecipato e organizzato la protesta degli internati contro le autorità francesi nel febbraio 1941 venne condannato a 6 mesi di lavori forzati. Mentre si trovava nella malfamata casamatta di Castro, riuscì (nel settembre 1943) a fuggire con un gruppo consistente di prigionieri iugoslavi e di altre nazionalità. Già in precedenza, durante l'internamento a Gurs, anche Guido Nonveiller, come altri volontari iugoslavi accorsi in difesa della Repubblica spagnola, aveva intrapreso determinati passi per essere rimpatriato. Perciò si era rivolto al padre perché presentasse una richiesta a tale riguardo, ma il padre gli rispose che l'avrebbe fatto a condizione che rinunciasse alla sua attività comunista. Però Guido inviò nel febbraio 1940 una lettera assai pungente facendo presente — a lui e agli altri — che egli aveva aderito al movimento comunista e al suo programma e che nessuno lo poteva far tentennare in tale decisione. "Da te — scriveva Guido al padre — come da qualsiasi altro non sono disposto ad accettare alcun favore

Nakon bijega iz zatvora Castre Guido učestvuje u francuskom pokretu otpora rukovodeći radom diverzantskih grupa u centralnoj Francuskoj. Oslobođenjem Francuske uključen je krajem 1944. godine u rad Jugoslavenske vojne misije, a zatim je 1945. godine postavljen za prvog sekretara Ambasade Demokratske Federativne Jugoslavije u Parizu. Kada se krajem 1945. godine vratio u zemlju, postavljen je za direktora i osnivača Saveznog instituta za zaštitu bilja u Beogradu (ovu je dužnost obavljao do 1955. godine). Istovremeno je profesor na Poljoprivredno-šumarskom fakultetu u Zemunu, gdje predaje entomologiju, a kraće vrijeme i marksizam i lenjinizam. Osnivač je i prvi rukovodilac Savezne uprave za zaštitu bilja u tom istom periodu, od 1947. do 1949. godine. Kao istaknuti stručnjak entomolog Guido je objavio veći broj stručnih i znanstvenih radova, a predstavljao je našu zemlju u Evropskoj organizaciji za zaštitu bilja. Usprkos svoje političke aktivnosti, intenzivno se bavio znanošću. Od 1960. do 1975. godine boravio je u Africi, kao ekspert Organizacije ujedinjenih nacija za poljoprivredu i ishranu. Pored obaveza uzornog stručnjaka i pedagoga, uvijek je osjećao potrebu za angažiranom djelatnošću u mnogim društveno-političkim organizacijama. Bio je općinski odbornik u Zemunu od 1949. do 1953, predavač za marksizam-lenjinizam i političku ekonomiju u Mesnom komitetu KPJ u Zemunu, u istom periodu, osnivač je i dugogodišnji odgovorni urednik časopisa "Zaštita bilja", a od 1977. godine je predsjednik Jugoslavenskog entomološkog društva i član mnogih drugih stručnih organizacija. Ima čin rezervnog majora JNA.

M.S.

PALIAGA GIUSEPPE

Rodio se u Rovinju 25. rujna 1905. od oca Giovannija i majke Marije Matessich. Zbog vrlo skromnih financijskih mogućnosti njegove obitelji, čisto seljačkog porijekla, imao je mogućnost da pohađa samo prve razrede osnovne škole.

Napuštajući rad u poljoprivredi, 1927. godine od Lučke kapetanije u Trstu dobiva dozvolu ukrcavanja na brodove u plovidbi za inozemstvo, a u svibnju 1929, dok se nalazio ukrcan kao pomorac, napustio je brod u New Yorku, gdje je ostao sve do početka 1937. godine, prisiljen da povremeno radi gdje god je to bilo moguće.

U razdoblju koje je prethodilo njegovoj ilegalnoj emigraciji nije se bavio nekom izraženijom političkom djelatnošću, premda je bio stalno u dodiru s tršćanskim i rovinjskim komunističkim i anarhističkim krugovima. U Sjedinjenim Američkim Državama posjećivao je anarhistički kružok koji se okupljao oko lista "L'adunata dai refrattari" — ("Zbor nepokorenih") ulazeći tako u američku političku klimu tih godina.

Pri kraju 1936, anarhističke organizacije pozvale su ga da se kao dobrovoljac javi u borbu protiv frankista, a za obranu Španjolske Republike; slijedećeg siječnja krenuo je u Španjolsku, zajedno s grupom Španjolaca — dobrovoljaca. Nakon što je u ožujku 1937. došao u Pariz, odmah je otišao u Barcelonu, centar španjolskog anarhizma.

che dovesse servire da ricatto. Così ti sarà pure risparmiato di servir come arma di qualcuno".

Dopo la fuga dal carcere di Castro Guido prese parte alla resistenza in Francia dirigendo l'attività di gruppi diversivi nel centro di quel paese. Liberata la Francia, fu incluso, verso la fine del 1944, nella missione militare iugoslava e quindi venne nominato primo segretario dell'Ambasciata della Iugoslavia democratica federativa a Parigi. Ritornato in patria verso la fine del 1945 fondò e diresse l'Istituto federale incaricato della tutela delle piante di Belgrado (svolse tale incarico sino al 1955); contemporaneamente, alla Facoltà agro-forestale di Zemun, fu professore di entomologia e per un breve periodo di marxismo e leninismo. Fu il fondatore e il primo dirigente della Direzione federale incaricata della tutela delle piante in quella stessa epoca — dal 1947 al 1949. In qualità di valido esperto di entomologia, di cui, nonostante la sua attività politica, si era intensamente occupato nel periodo degli studi, Guido pubblicò un notevole numero di saggi professionali e scientifici e rappresentò il nostro paese nell'Organizzazione europea per la tutela delle piante. Dal 1960 al 1975 soggiornò in Africa quale esperto dell' Organizzazione delle Nazioni Unite per l'agricoltura e l'alimentazione. Oltre agli impegni di specialista e pedagogo modello, ritenne necessario essere attivo in molte organizzazioni sociopolitiche. Fu membro del Consiglio comunale di Zemun dal 1949 al 1953, docente di marxismo-leninismo e di economia politica al Comitato locale del P.C.J. di quella città in quello stesso periodo, fondatore e redattore responsabile pluriennale della rivista "Zaštita bilja" (La tutela delle piante). Dal 1977 è presidente della Società iugoslava di entomologia e membro di numerose altre organizzazioni professionali. Ha il grado di maggiore della riserva dell'Armata popolare iugoslava.

M. S.

PALIAGA GIUSEPPE

È nato a Rovigno, il 25 settembre 1905, da Giovanni e Maria Matessich. Ebbe la possibilità di frequentare solamente le prime classi elementari, a causa delle modestissime condizioni finanziare e materiali della sua famiglia di pretta origine contadina.

Nel 1927, lasciato il lavoro dei campi, ottenne dalla Capitaneria di porto di Trieste il nullaosta per l'imbarco su navi dirette all'estero e nel maggio del 1929, mentre era imbarcato quale marittimo, disertava a New York, dove rimase fino agli inizi del 1937, costretto a lavorare saltuariamente dove capitava.

Nel periodo antecedente al suo espatrio clandestino, non aveva svolto alcuna particolare attività politica, quantunque fosse continuamente in contatto con i circoli comunisti ed anarchici rovignesi e triestini. Negli Stati Uniti frequentò il circolo anarchico raccoltosi attorno al giornale "L'adunata dei refrattari", entrando così nel clima politico statunitense caratteristico di quegli anni.

Alla fine del 1936 veniva invitato dalle organizzazioni anarchiche ad arruolarsi come volontario contro il franchismo a difesa della Repubblica spagnola; nel gennaio seguente partiva per la Spagna assieme ad un gruppo di spagnoli. Giunto a Parigi, nel marzo del 1937, si trasferiva quasi subito a Barcellona, centro dell'anarchismo spagnolo.

Borio se u anarhističkoj brigadi "Durutti" zajedno sa svojim sugrađaninom Giuseppeom Peselom. Sudjelovao je u borbama na fronti Lerida (Katalonija), Caspea i Huesca (Aragon), gdje je pao spomenuti Pesel za vrijeme pokušaja ove anarhističke jedinice da istjera frankističku grupu koja se bila ušančila na jednoj usamljenoj farmi (8. travnja 1937.)

Ime G. Paliage bilo je upisano u Pogranične rubrike i Potražni bilten radi hapšenja, obzirom da su ga tadašnje talijanske vlasti smatrale "izvanredno opasnim za državno uređenje".

Nakon što je devet mjeseci sudjelovao u obrani Španjolske republike, u studenom 1937. godine napustio je ovu zemlju. Nakon kraćeg boravka u Belgiji vratio se u Francusku i zahvaljujući pomoći francuskih i američkih anarhističkih organizacija ukrcao se u luci Le Havre na brod koji je plovio za Sjedinjene Američke Države. Mnogo godina živio je u New Yorku, ponovno se povezujući sa svojim starim anarhističkim kružokom. Sada živi u Rovinju.

M. B.

PALIJAN ANTON

Rođen je 17. siječnja 1910. godine u Gorencima, nedaleko Lukovdola, općina Vrbovsko. Osnovnu školu završio je u Lukovdolu, a zatim je s roditeljima obrađivao zemlju. Godine 1936. priključio se masovnoj ekonomskoj emigraciji Gorana u potrazi za poslom, pa je otišao u Francusku, gdje je radio na šumskim poslovima.

Početkom jeseni 1937. godine s grupom goranskih radnika odlazi iz Francuske u Španjolsku i priključuje se međunarodnim jedinicama i hrabro se bori protiv frankista. U toku jedne borbe teško je ranjen, što je imalo posljedice na njegov kasniji život. U veljači 1939. godine s ostalim španjolskim dobrovoljcima prebacuje se u Francusku gdje je bio zatvoren, najprije u koncentracionom logoru u Argelèsu-sur-Meru, a zatim u Gursu. Čini se, da je od posljedica rana i iscrpljenosti u logoru i umro.

M. S.

PALJAGA IVAN

Rođen je 19. VII 1911. godine u Bakru, u obitelji limara Franje Paljage. Budući da mu je otac Franjo poginuo već na samom početku prvog svjetskog rata, majka Marija se s troje nejake djece preselila rođacima u Crikvenicu (1914. god.) Ivan, koji je od svoje treće godine živio u Crikvenici, tu upisuje i polazi osnovnu školu, a zatim odlazi preko "Hrvatskog radiše" na izučavanje bravarskog zanata u Zagreb.

Međutim, po završetku školovanja teško se dolazilo do posla, tek povremeno bi radio kod kovača Mate Cara što ni u kom slučaju nije bilo dovoljno za život. Upravo taj težak život i nesigurnost pri zapošljavanju utjecali su na Ivana da on još u Zagrebu, za vrijeme naukovanja, započinje da čita naprednu literaturu i uključuje se u napredni radnički pokret.

Postaje član URSS-ovih sindikata, po dolasku u Crikvenicu uključuje se u rad Narodne čitaonice, a zatim postaje članom i drugih kulturnih i sportskih društava.

Militò nella Brigata anarchica "Durrutti", assieme al suo concittadino Giuseppe Pesel. Combattè sul fronte di Lerida (Catalogna), di Caspe e Huesca (Aragona), dove cadeva il surricordato Pesel, mentre questa unità anarchica cercava di snidare un gruppo di franchisti che si erano asserragliati in una fattoria isolata (8 aprile 1937).

Il nome di G. Paliaga venne iscritto nelle Rubriche di frontiera e nel Bollettino delle ricerche per arresti, essendo, a quel tempo, ritenuto dalle autorità politiche italiane "assai pericoloso all'ordine nazionale".

Dopo aver difeso per nove mesi la causa della Repubblica spagnola, nel mese di novembre del 1937 abbandonava la Spagna. Dopo un breve soggiorno in terra belga rientrava in Francia, riuscendo, grazie all'aiuto delle organizzazioni anarchiche francesi ed americane, ad imbarcarsi nel porto di Le Havre su un piroscafo diretto negli Stati Uniti. Per molti anni visse a New York, ricollegandosi al suo vecchio circolo anarchico. Attualmente vive a Rovigno.

M. B.

PALIJAN ANTON

Palijan Anton nacque il 17 gennaio 1910 a Gorenci, poco distante da Lukovdol. Completò la scuola elementare a Lukovdol e poi si mise a lavorare la terra assieme ai genitori. Nel 1936 si unì all'emigrazione massiccia degli abitanti di quella zona (montanari) in cerca di lavoro e si recò in Francia, dove svolse attività forestali. Agli inizi dell'autunno, il 24 settembre 1937, passò dalla Francia in territorio iberico con un gruppo di lavoratori provenienti dalla sua regione e si arruolò nelle unità internazionali; combatté valorosamente contro le truppe di Franco. Nel corso di uno scontro venne ferito gravemente; ciò influì sulla sua esistenza futura. Nel febbraio 1939 si trasferì con gli altri volontari spagnoli in Francia, dove venne internato dapprima nel campo di concentramento di Argelès-sur-Mer e poi in quello di Gurs. Sembra che sia morto in seguito alle conseguenze della ferita e dei disagi bellici.

M. S.

PALJAGA IVAN

Paljaga Ivan, di Franjo, nacque il 19 luglio 1911 a Buccari. Suo padre era bandaio e morì proprio agli inizi della prima guerra mondiale; perciò la madre, Marija, si trasferì con tre bambini presso i parenti a Crikvenica (1914). Ivan, che aveva allora tre anni, frequentò la scuola elementare in quella città, quindi andò, per il tramite della "Hrvatska radiša", a Zagabria ad apprendere il mestiere di fabbro.

Però, una volta conclusi gli studi, incontrò difficoltà nel trovare un'occupazione; lavorava saltuariamente dal fabbro Mate Car; ciò non poteva essere in nessun caso sufficiente: guadagnava lo stretto necessario per vivere. Tale vita grama e l'insicurezza dell'occupazione indussero, con ogni probabilità, Ivan, quand'era ancora a Zagabria, ad imparare il mestiere, a leggere i libri progressisti e a includersi nel movimento operaio rivoluzionario.

Divenne membro dell'Unione dei sindacati operai indipendenti; al ritorno a Cri-

Dakako, da takva aktivnost nije mogla ostati nezapažena i stoga je pod prismotrom organa vlasti. Budući da je bio aktivni član Narodne čitaonice, na čiji su se poticaj odvijale razne akcije, a između ostalih vršile i pripreme za odlazak u Španjolsku, Ivan se prijavio kao dobrovoljac.

S grupom Vinodolaca 1. studenog 1937. godine odlazi u Španjolsku. Zapravo, s ugovorom francuskog poslodavca i s garancijom da će se u Francuskoj zaposliti kao drvosječa, Ivan se našao u šumama Ardena, da bi ubrzo zatim već uhodanim kanalima krenuo u Pariz.

Oko 15. studenog te iste godine (1937.) prešao je francusko-španjolsku granicu. Nakon obuke, raspoređen je u Jugoslavensku protutenkovsku bateriju, gdje su bili i Crikveničanin Nikola Car Črni, te Selčanin Emil Antić.

Sudjelovao je u svim borbama ove baterije koja je potpomagala 129. internacionalnu brigadu na aragonskom i levantskom frontu. Posebno žestoke borbe bile su u proljeće 1938. godine na aragonskom frontu kada su fašisti vršili prodor s ciljem da izbiju na Sredozemlje i tako presjeku republiku Španjolsku na dva dijela. Upravo u tim borbama kod Morella Paljaga je bio teško ranjen u nogu, te je prebačen na liječenje u bolnicu Mataro. U toj bolnici tada se liječio i Nikola Car Črni, pa su obojica bez odobrenja liječnika napustili bolnicu i vratili se u svoje jedinice.

Iako nije bio u potpunosti izliječen, Ivan se hrabro bori do samog kraja, odnosno do pada Katalonije, kada se s ostalim drugovima prebacuje u Francusku. Međutim, dugotrajan i mukotrpan boravak u francuskim logorima sve ga više iscrpljuje, te njegovo zdravstveno stanje prouzročeno tuberkulozom postaje sve teže. Liječen je u bolnici u Perpignanu.

Uskoro se bolest pogoršala i on umire u proljeće 1941. godine.

I.P.

PAPARIĆ JAKOV

Rođen je 19. srpnja 1901. godine u Loparu, na otoku Rabu, u seljačkoj porodici. Poslije završetka osnovne škole u svom rodnom mjestu, pomagao je roditeljima u poljoprivrednim poslovima i čuvanju stoke. Međutim, pošto je odrastao, njegova želja je bila da se zaposli, a kako nije bilo posla na Rabu, odlučio je da kao mornar potraži posao u Beogradu, kod Rečnog brodarstva, gdje je i radio znatan broj Rabljana. Koliko dugo je tu radio nije moguće utvrditi, ali je poznato da se 1936. godine našao na radu u Francuskoj. Poslije formiranja prvih internacionalnih jedinica za obranu Španjolske republike od listopada 1936. godine odlučio je i Jakov Paparić da stupi u njihove redove i da se bori protiv fašizma, a za slobodu španjolskog naroda. Smatra se, da je došao u Španjolsku potkraj 1936. godine, a u kojim internacionalnim jedinicama je bio, nije moguće utvrditi. Tokom brunetske ofenzive u srpnju 1937. godine poginuo je na tom frontu.

M.S.

kvenica s'inserì nell'opera della biblioteca del popolo e, in seguito, s'iscrisse a varie società culturali e sportive.

Era ovvio che tale attività non passasse inosservata e perciò fu controllato dalle autorità. Siccome era, come è stato menzionato in precedenza, membro attivo della Sala di lettura popolare, — divenuta la promotrice di varie azioni, tra cui pure quella di preparare la partenza per la Spagna — Ivan si arruolò come volontario.

Il primo novembre 1937 si mise in viaggio con un gruppo di compaesani per la Spagna; grazie al contratto fornito da un datore di lavoro francese e alla relativa garanzia che sarebbe stato occupato come tagliaboschi, Ivan si trovò nelle foreste delle Ardenne, per passare, in seguito, attraverso i canali sperimentati, a Parigi.

Il 15 novembre circa del medesimo anno (1937) varcò il confine franco-spagnolo; dopo l'addestramento venne inquadrato nella Batteria anticarro iugoslava, nelle cui file militavano pure Nikola Car-Črni e Emil Antić, ambedue di Crikvenica.

Prese parte a tutti i combattimenti sostenuti da quella Batteria, che era aggregata alla 129ª Brigata internazionale, sul fronte dell'Aragona e del Levante.

Scontri particolarmente cruenti si svolsero nella primavera del 1938 sul fronte aragonese, quando i fascisti riuscirono a sfondare con il propostito di sboccare sul Mediterraneo e di tagliare così in due la Repubblica spagnola. Proprio in quelle battaglie attorno a Morella, Paljaga venne gravemente ferito alla gamba e ricoverato nell'ospedale di Mataro, dove allora si trovava Nikola Car-Črni; essi, però, abbandonarono senza il permesso dei medici l'ospedale e rientrarono nelle loro unità.

Benché non si fosse completamente ristabilito, Ivan si batté valorosamente sino alla fine, ovvero sino alla caduta della Catalogna, quando venne internato con gli altri nei campi di concentramento della Francia meridionale. La lunga permanenza, colma di disagi, nei campi francesi sfinì sempre più Ivan e il suo stato di salute si aggravò seriamente. Venne ricoverato nell'ospedale di Perpignano per tuberculosi. Morì nella primavera del 1941.

I. P.

PAPARIĆ JAKOV

Paparić Jakov, di Petar, nacque il 19 luglio 1901 a Lopar sull'isola di Arbe, da famiglia contadina. Dopo avere assolto la scuola elementare nel paese natio, aiutò i genitori nei lavori agricoli e nel pascolo del bestiame. Però, quando divenne grande, suo desiderio fu quello di trovare un impiego; siccome ciò non era possibile nell'isola di Arbe, decise di occuparsi come marinaio a Belgrado presso la Navigazione fluviale, che aveva già assunto un notevole numero di isolani. Non si sa quanto tempo vi si sia trattenuto, ma è certo che nel 1936 era occupato in Francia. Dopo la costituzione delle prime unità internazionali accorse in difesa della Repubblica spagnola, nell'ottobre del 1936, pure Jakov Paparić decise di arruolarsi nelle loro file e di battersi contro il fascismo per la libertà del popolo spagnolo. Si ritiene che abbia raggiunto il territorio iberico verso la fine del 1936, ma non è possibile stabilire in quali formazioni internazionali abbia militato. Nel corso dell'offensiva di Brunete, nel luglio del 1937, cadde in combattimento.

M. S.

PERISSINI MARIO

Rođen u Puli 2. ožujka 1900. godine, od oca Gustava i majke Terese Bruchina. Po zanimanju bio je električar. Nova administracija brodogradilišta, koju je imenovala Komanda vojnih snaga što su 1918. godine stigle u Pulu, otpustila ga je iz pulskog Arsenala polovicom dvadesetih godina. Ova mjera poduzeta je i prema mnogim drugim radnicima tog Arsenala koji su pripadali Socijalističkoj stranci, a nakon 1921. godine bili članovi Komunističke partije. Ovi su radnici smatrani "politički nepoćudnim osobama" jer se nisu htjeli pomiriti s rušenjem tog velikog industrijskog objekta i suprotstavljali se nepravdi i nasilju novih gospodara koji su u gradu uživali podršku jedino najvećih reakcionara i malobrojne skupine pripadnika fašističke stranke.

Da bi izbjegao progonima fašističke policije i našao zaposlenje, Mario Perissini je 1925. godine otišao u Francusku. U Nici, gdje se u međuvremenu nastanio, stigli su početkom 1927. godine njegova supruga i desetogodišnji nećak Carlo Candutti. U Francuskoj je Mario Perissini nastavio politički raditi u okviru antifašističke emigracije i radničkog pokreta. Kad su mu u siječnju 1938. uručili rješenje o protjerivanju iz Francuske, nije klonuo duhom. Zajedno s nećakom prešao je u ilegalnost i nakon nekoliko mjeseci kao dobrovoljac brani Španjolsku republiku. U siječnju 1939. godine pulska policija je cenzurirala pismo upućeno iz Nice u kojem Mercedes Cellich, šogorica Maria Perissinija, obavještava oca Michelea da su Mario Perissini i Carlo Candutti stupili u redove internacionalnih brigada.

Mario Perissini prešao je Pirineje u proljeće 1938. godine, izmičući kontroli Odbora protiv intervencije koji je imao zadatak da nadzire francusko-španjolsku granicu. Prvog maja iste godine ušao je u sastav 3. čete 1. bataljona 12. brigade "Garibaldi" koja je branila položaje u okolici Benifalleta u Kataloniji. Treba spomenuti da je republikanska vojska 25. srpnja 1938. godine izvršila snažan napad i uspjela prijeći rijeku Ebro. Početkom rujna, kada je na čelo brigade došao major Luis Rivas, koji je ranije bio u legendarnom Petom puku, brigada je još snažnije prešla u napad. Garibaldinci 1. i 3. bataljona prešli su rijeku Ebro i smijenili na položaju borce 128. republikanske brigade. Tada su fašisti svojom artiljerijom i avijacijom započeli protuofanzivu. Došlo je do brojnih napada i protunapada garibaldinaca, pa i borbe prsa o prsa, na položajima između Fayona i Cherte na tom frontu, te, naravno, i do veoma teških gubitaka. Nažalost, među ostalima, junački je poginuo i Mario Perissini. Dao je svoj život za slobodu španjolskog naroda 9. rujna 1938. godine. U kasnijim operacijama poginuo je na istom frontu i Carlo Candutti koji je od časa odlaska u Francusku bio nerazdvojni drug Marija Perissinija.

Pukovnik Hans Kahle, komandant 45. divizije, u intervju-u koji je 18. studenog 1938. godine objavio pariški list "La Voce degli Italiani" ("Glas Talijana") tvrdio je slijedeće: "Nikad nisam bio svjedok tako krvavih bitaka, nikad nisam vidio toliko neprijateljske artiljerije i avijacije usredotočene na jednom mjestu kao na rijeci Ebro. S osmatračnice divizije više puta su nam javljali da se brigada'Garibaldi'nalazi u teškoj situaciji. No, kadgod bi fašisti prešli u napad, garibaldinci su ih kao nekim čudom natjerali u bijeg (...). Brigada'Garibaldi'istakla se nesavladivom hrabrošću i junaštvom. Ona je u tim bitkama prevazišla sve pothvate koje je dotad izvršila na bojnim poljima Pozuela i Guadalajare".

Mario Perissini i Carlo Candutti ostavili su svoje živote na brdima Sierre Casals

PERISSINI MARIO

Nacque a Pola, il 2 marzo 1900, da Gustavo e Teresa Bruchina; di professione era operaio elettricista. Verso la metà degli anni venti venne licenziato dall'Arsenale di Pola dalla nuova amministrazione del cantiere, nominata dal Comando delle forze militari, giunte a Pola nel 1918. Quel provvedimento colpì allora numerosi arsenalotti, qualificati "politicamente negativi", in quanto militavano nel Partito socialista e, dal 1921, in quello comunista, non accettavano l'idea dello smantellamento del grande Arsenale e reagivano ai soprusi dei nuovi governanti che nella città trovarono consenso solo tra gli strati più reazionari, in particolare tra lo sparuto gruppo di aderenti ai fasci di combattimento.

Nel 1925 Mario Perissini espatriò in Francia per motivi di lavoro e per sfuggire alle persecuzioni della polizia fascista. Nei primi mesi del 1927 lo raggiungevano a Nizza, dove s'era stabilito, la moglie ed il nipote Carlo Candutti di 10 anni. Durante la permanenza in Francia Mario Perissini continuò la sua attività politica in seno al movimento operaio ed all'emigrazione antifascista. Quando, nel gennaio del 1938, ricevette il decreto di espulsione dalla Francia, non si perse d'animo. Assieme al nipote si rese irreperibile e, qualche mese dopo, accorse volontario a difendere la Repubblica spagnola. Nel gennaio 1939 la polizia di Pola censurava una lettera proveniente da Nizza, con la quale Mercedes Cellich (cognata di Mario Perissini) informava il padre Michele dell'arruolamento di Mario Perissini e Carlo Candutti nelle Brigate internazionali.

Nella primavera del 1938 Mario Perissini varcò i Pirenei eludendo il controllo del Comitato per il non intervento, che aveva il compito di sorvegliare il confine franco-spagnolo. Il 1 maggio dello stesso anno venne incluso nella III Compagnia del I Battaglione della 12ª Brigata "Garibaldi", che si trovava allora in postazione difensiva in Catalogna, nei dintorni di Benifallet. Va ricordato che il 25 luglio 1938 l'Esercito repubblicano sferrò un energico attacco, riuscendo a forzare l'Ebro. Agli inizi di settembre il maggiore Luis Rivas (che in precedenza aveva fatto parte del leggendario V Reggimento) assunse il comando della Brigata, imprimendole una maggiore spinta offensiva. Il 3 settembre 1938 i garibaldini del I e III Battaglione passarono l'Ebro, dando il cambio alla 128ª Brigata repubblicana. Fu in quel periodo che i fascisti reagirono passando al contrattacco con l'artiglieria e con l'aviazione. Numerosi si susseguirono gli attacchi ed i contrattacchi dei garibaldini (anche all'arma bianca) sul fronte dell'Ebro nel settore fra Fayon e Cherta; naturalmente le perdite furono gravissime. Fra i gloriosi caduti ci fu, purtroppo, Mario Perissini, che immolò la sua vita per la libertà del popolo spagnolo il 9 settembre 1938. Nelle successive operazioni sul fronte suddetto cadde pure Carlo Candutti, che fin dall'espatrio in Francia era stato compagno inseparabile di Mario Perissini.

Il colonnello Hans Kahle, comandante della 45ª Divisione, in un'intervista pubblicata il 18 novembre 1938 sul giornale parigino "La Voce degli Italiani", affermava che "mai ho visto battaglie così sanguinose, tali quantità di artiglieria e aviazione concentrate dal nemico come sull'Ebro. Dal posto di osservazione della Divisione ci fu più volte comunicato che la brigata 'Garibaldi' si trovava in una situazione difficile. Ma ogni volta che i fascisti si lanciavano all'attacco i garibaldini spuntavano come per miracolo e li mettevano in fuga (...). La Brigata 'Garibaldi' ha dato prova di indomabile coraggio ed eroismo e in questi combattimenti ha superato tutte le imprese che aveva compiuto fino allora sui campi di battaglia da Pozuelo a Guadalajara".

koja su postala duhovna svojina španjolskog naroda. Oni nisu ni časa posumnjali u to da će iza njih drugi neustrašivi borci "odazvati se pozivu antifašizma i boriti se za one iste ideale slobode i socijalne pravde za koje su oni, braneći Španjolsku republiku, položili svoje živote."

B. F. - O. P.

PERKO KREŠIMIR

Rođen je u Puli 7. kolovoza 1909. godine, od oca Aleksandra i majke Marije Novosel. U Španjolsku je stigao iz Jugoslavije, kamo je još u mladosti iselio sa svojom obitelji. U Španjolskoj se borio u sastavu Jugoslavenske protutenkovske baterije u kojoj se nalazilo 45 Jugoslavena i 15 artiljeraca raznih drugih narodnosti. S još četiri jedinice, ova baterija je osnovana u lipnju 1937. godine u Madriguerasu, kraj baze Albacetea. Bila je naoružana veoma pokretnim i efikasnim topovima kalibra 45 mm sovjetske proizvodnje. Prilikom osnivanja jugoslavenski borci su odlučili da nosi ime "Petka Miletića". Kasnije, kad se saznalo za oportunističko držanje P. Miletića pred policijom, baterija je promijenila naziv i zvala se "Jugoslavenska protutenkovska baterija".

U travnju 1938. godine Perko Krešimir ušao je u sastav bataljona "Divisionario" koji je osnovan u Cambrilsu, kraj Tarragone. Bataljon nije pripadao nijednoj internacionalnoj brigadi već je služio kao rezerva 45. diviziji. Ona ga je znala obično koristiti prilikom teških i riskantnih napada.

Bataljon je imao 700 do 800 boraca, pretežno Jugoslavena. Vodio je veoma teške bitke u operacijama na rijeci Ebro u kojima je imao znatne gubitke. Druga jugoslavenska četa, koja je imala oko sto boraca, nakon bitke na brežuljcima Sierre Cabals, svela se na svega 12 boraca i jednog oficira. U tim borbama teško je ranjen komandir čete Kosta Nad. Zamijenio ga je Peko Dapčević koji je kasnije također ranjen. Bataljon "Divisionario" izvršio je svoj posljednji protunapad u noći od 22. rujna 1938. godine i odbio neprijatelja s položaja koji je dan ranije bio zauzeo. Poslije toga prebačen je u Ametou de Mar, a zatim prema francuskoj granici. Repulikanska vlada bila je između 23. i 25. rujna odlučila otpustiti sve dobrovoljce internacionalnih brigada. Stoga je Perko Krešimir doživio istu sudbinu desetine tisuća hrabrih boraca za slobodu španjolskog naroda koji su u tu zemlju stigli iz 53 zemlje.

B. F. - O. P.

PESEL GIUSEPPE

Rođen u Rovinju 21. svibnja 1897. godine od oca Domenica i majke Marije Sciolis. U Rovinju je pohađao osnovnu školu. Teški ekonomski uvjeti pod kojima je živjela njegova obitelj i politička situacija koja je dvadesetih godina vladala u tom gradu, u-

Mario Perissini e Carlo Candutti sono rimasti sulle montagne della Sierra di Caballs, diventata patrimonio spirituale del popolo spagnolo. Essi non dubitarono un istante che altri indomiti combattenti avrebbero saputo raccogliere il messaggio dell'antifascismo e dei grandi ideali di libertà e giustizia sociale, per i quali immolarono le proprie vite nella difesa della Repubblica spagnola.

B. F. - O. P.

PERKO KREŠIMIR

Nacque a Pola, il 7 agosto 1909, da Aleksander e Maria Novosel. Raggiunse la Spagna proveniente dalla Jugoslavia, dove era emigrato in giovane età assieme alla famiglia. In Spagna fece parte della Batteria anticarro jugoslava, composta da 45 jugoslavi e 15 artiglieri di altre nazionalità. Quell'unità venne costituita assieme ad altre quattro nel giugno 1937 a Madrigueras, vicino alla base di Albacete. Erano armate di cannoni di produzione sovietica calibro 45 mm, ben manovrabili ed efficaci. All'atto della sua formazione, su decisione dei combattenti jugoslavi, alla batteria venne dato il nome di "Petko Miletić". Più tardi, quando si venne a conoscenza del comportamento opportunista di P. Miletić di fronte alla polizia, la batteria cambiò nome in "Batteria anticarro jugoslava".

Nell'aprile 1938 Perko Krešimir entrò a far parte del Battaglione "Divisionario", la cui formazione ebbe luogo a Cambrils, presso Tarragona. Quel battaglione non apparteneva ad alcuna Brigata internazionale, ma fungeva da riserva alla 45ª Divisione che lo impiegava di solito in rischiose e difficili operazioni d'attacco.

Il Battaglione, con un organico di 700-800 combattenti, in maggioranza jugoslavi, sostenne durissimi combattimenti nelle operazioni dell'Ebro, subendo notevoli perdite. La II Compagnia jugoslava, che all'inizio contava circa 100 combattenti, dopo la battaglia sulle colline della Sierra Caballs si ridusse a soli 12 combattenti ed 1 ufficiale. Durante quei combattimenti rimase gravemente ferito il comandante di compagnia Kosta Nad. Fu sostituito da Peko Dapčević, che il giorno dopo venne anch'esso ferito. Il Battaglione "Divisionario" effettuò l'ultimo contrattacco nella notte del 22 settembre 1938, respingendo il nemico dalle postazioni conquistate il giorno prima. Dopo tali azioni venne trasferito a Ametou de Mar per poi proseguire verso il confine francese: il governo repubblicano, infatti, decise (tra il 23 ed il 25 settembre) di congedare tutti i volontari internazionalisti. Perko Krešimir condivise, pertanto, la sorte toccata a decine di migliaia di valorosi combattenti per la libertà del popolo spagnolo, ch'erano giunti in Spagna da 53 paesi.

B. F. - O. P.

PESEL GIUSEPPE

Nacque a Rovigno, il 21 maggio 1897, da Domenico e Maria Sciolis. Frequentò la scuola elementare nella sua città. Le condizioni economiche disagiate dei genitori e la situazione politica delineatasi a Rovigno fin dagli inizi degli anni venti, determinarono

tjecali su da se Giuseppe Pesel opredijeli za antifašizam, da stupi u redove komunističke omladine Rovinja i da kasnije, 1921. godine, ilegalno pređe u Francusku. Fotografija iz 1924. godine prikazuje ga s grupom "subverzivnih Talijana" koji su živjeli u Odesi (u toj grupi su Gherbavaz Eugenio, rođen u Puli 5. listopada 1889. godine, Depangher Francesco, rođen u Kopru 3. prosinca 1894. godine i Mussonic Casimiro, rođen u Puli).

Godine 1928. javljeno je, da Pesel u tom ruskom gradu djeluje kao član Komunističke partije, dok 1930. godine u Buenos Airesu pripada anarhističkoj grupi "Umanità nuova".

Početkom tridesetih godina vraća se u Francusku (St. Denise-Seine, Pariz); 1934. godine francuska Liga za prava čovjeka intervenira u korist G. Pesela koji je u Francuskoj otvoreno ispoljavao svoje antifašističke osjećaje. Nije vršio neku posebnu političku djelatnost, pa mu je talijanski Generalni konzulat u Parizu, u kolovozu 1936. godine, izdao redoviti pasoš.

U ožujku 1937. godine kvestor pulske Prefekture Viola molio je Ministarstvo unutrašnjih poslova da se Giuseppe Pesel, čije je ime već uvedeno u Granične rubrike i u Bilten potjera prevratnika, unese u popis subverzivnih osoba iz Istre koji se nalaze u Španjolskoj. Tako se u dokumentu od 1938. godine njegovo ime nalazi u spisku dobrovoljaca koji su, uz pomoć anarhiste Giuseppea Pasottija, vjerovatno krajem 1936. godine (u listopadu), prošli kroz Perpignan da bi stigli na španjolski republikanski front. Odmah po dolasku na španjolski teritorij, ušao je u sastav jedinica Iberskog Anarhičnog Saveza u Kataloniji da bi se borio u redovima Kolone "Ascaso" (u sklopu Brigade "Durrutti"). Iz spiska anarhista koji su umrli u Španjolskoj i iz svjedočanstva španjolskog borca G. Paliaga, proizlazi da je Giuseppe Pesel poginuo na Huescovom frontu kod Carascala de Apies, 8. travnja 1937.

M. B.

PIZZIGA ROMANO

Romano Pizziga, sin Giovannija in Marije Giacomini, se je rodil v Pobegih (Koper) 12. februarja 1900. Leta 1923 je odšel v Brazilijo, tako da je dezertiral s parnika "Taormina", na katerega se je vkrcal v Genovi.

V Braziliji je živel od najrazličnejših in kratkotrajnih zaposlitev. Leta 1925 je izjavil, da se hoče vrniti v domovino ter se vkrcal na italijansko ladjo "Danubio", toda med pristankom v Rotterdamskem pristanišču je znova dezertiral. Iz Holandske je nato odšel v Belgijo (Anvers), Nemčijo (Oldemb), Francijo (Pariz) in Alžirjo (Oran). 24. decembra 1934 je italijanski konzulat v Valenciji zabeležil, da se je izkrcal v Španiji (kamor je prišel z jugoslovanskim parnikom "Trsat"), ter da je stopil v stik z najbolj ekstremističnimi španskimi političnimi krogi.

Aprila 1936 je kvestura v Pulju po opozorilu Ministrstva za notranje zadeve zasledila njegovo ime v skupini istrsko-julijskih prevratnikov, ki so živeli v Španiji. Avgusta 1937 je Romano Pizziga, ki je takrat imel stalno bivališče v Anversu, prosil italijanski konzulat v Luksemburgu, da mu izstavi potni list, češ da je izgubil svoje osebne dokumente. Ni izključiti, da je vložil to prošnjo zato, da bi dobil dokumente in jih nato izročil

la scelta antifascista di Giuseppe Pesel nell'ambito della gioventù comunista della città, e la sua conseguente emigrazione clandestina in Francia nel 1921. Una fotografia del 1924 conferma la sua attività in seno ad un gruppo di "sovversivi italiani" residenti ad Odessa (tra i quali si notano Gherbavaz Eugenio, nato a Pola il 5 ottobre 1889, Depangher Francesco, nato a Capodistria il 3 dicembre 1894 e Mussonic Casimiro, nato a Pola).

Nel 1928 veniva segnalato come funzionario del Partito comunista di quella città. Nel 1930 lo troviamo a Buenos Aires, affiliato al gruppo anarchico "Umanità nuova".

Agli inizi degli anni trenta dall'Argentina fece ritorno in Francia (St. Denis-Seine, Parigi); nel 1934 la Lega francese dei diritti dell'uomo intervenne a favore di Giuseppe Pesel. In Francia manifestò apertamente i suoi sentimenti antifascisti, senza per altro esplicare particolare attività politica, tantochè nell'agosto del 1936 gli veniva rilasciato dal Consolato Generale d'Italia a Parigi regolare passaporto.

Nel marzo del 1937 il questore Viola della Prefettura di Pola pregava il Ministero dell'Interno di aggiungere il nome di Giuseppe Pesel, già iscritto nella Rubrica di frontiera e nel Bollettino delle ricerche per arresti, all'elenco dei sovversivi istriani residenti in Spagna. Infatti, in un documento del 1938, il suo nome figura nella lista dei volontari transitati da Perpignano, probabilmente verso la fine del 1936 (mese di ottobre), per raggiungere il fronte repubblicano spagnolo, assistiti dall'anarchico Giuseppe Pasotti. Arruolatosi nelle formazioni catalane della Federazione Anarchica Iberica sin dai primi giorni del suo arrivo in territorio spagnolo, passò poi alla Colonna "Ascaso" (Brigata "Durrutti"). Da un elenco di anarchici morti in Spagna e dalla testimonianza del suo concittadino G. Paliaga, risulta che Giuseppe Pesel cadde sul fronte di Huesca a Carascal de Apies l'8 aprile 1937 mentre con la sua formazione cercava di snidare un gruppo di franchisti da un casolare isolato.

M. B.

PIZZIGA ROMANO

Romano Pizziga, di Giovanni e Maria Giacomini, nacque a Pobeghi (Capodistria), il 12 febbraio 1900. Espatriò in Brasile nel 1923, disertando dal piroscafo "Taormina", sul quale s'era imbarcato a Genova. In quel paese fu costretto a disparati impieghi saltuari. Nel 1925, dando ad intendere di voler rimpatriare, s'imbarcava sulla nave italiana "Danubio" e disertava una seconda volta durante lo scalo nel porto di Rotterdam. Dall'Olanda passava in seguito in Belgio (Anversa), in Germania (Oldemb), in Francia (Parigi) e in Tunisia (Orano). Il 24 dicembre 1934 il Consolato italiano di Valenza segnalava il suo sbarco in Spagna (vi giunse con il piroscafo jugoslavo "Trsat") ed i suoi contatti con i circoli politici spagnoli. Nell'aprile 1936 la Questura di Pola, su segnalazione del Ministero dell'Interno identificava il suo nome tra un gruppo di sovversivi istriano-giuliani residenti in Spagna. Nell'agosto del 1937 Romano Pizziga (residente allora ad Anversa) inoltrava al consolato italiano nel Lussemburgo la richiesta di rilascio del passaporto, adducendo a motivazione lo smarrimento dei propri documenti personali. Non è escluso che egli abbia presentato tale domanda allo scopo di ottenere dei documenti da passare poi ad altri emigrati clandestini.

L'associazione "Fratellanza dei Garibaldini in Spagna" di Bologna e le te-

drugim ilegalnim emigrantom. Združenje "Garibaldinski bratje v Španiji" iz Bologne in pričevanja Antona Ukmarja in Romana della Croce (španskih borcev), zagotovljajo, da je Romano Pizziga služil v španski mornarici in bil zadolžen pri prevažanju materiala med Marseillom in Barcelono. Iz Španije je odšel februarja 1939 ter dosegel Anvers, kjer se je vkrcal na ladjo za Argentino. V Buenos Airesu so ga aretirali, ga vkrcali na romunski parnik "Prahova" ter ga v Genovi predali italijanski policiji. 27. junija 1940 so ga poslali v konfinacijo (3 leta).

B. F. - O. P.

PLEŠE JURE

Rođen je 25. veljače 1898. u Delnicama, po zanimanju radnik.

S revolucionarnim radničkim pokretom povezao se 1926. te svoj rad u njemu nastavio je i u Montrealu (Kanada), kamo je kao ekonomski emigrant otišao 1928. godine. Bio je jedan od osnivača radničkih organizacija u Montrealu. Tu je član Hrvatskog progresivnog saveza od 1931. i jedno vrijeme sekretar te organizacije. Od 1934. bio je član Komunističke partije Kanade, te sudjelovao u mnogim radničkim manifestacijama i štrajkovima. Svojim prilozima surađivao je u listovima "Slobodna misao" i "Daily Clarion".

Nakon izbijanja građanskog rata u Španjolskoj 1936. aktivno je radio na organiziranju pomoći španjolskim borcima koji su se borili na strani Republike, te organizirao odlazak dobrovoljaca iz Montreala da bi 11. srpnja 1937. i sâm stigao u Španjolsku i borio se kao borac bataljona "Georgi Dimitrov", do sloma Španjolske republike, nakon čega se organizirano vratio u Montreal.

Za vrijeme drugog svjetskog rata novčanim prilozima pomagao je narodnooslobodilačku borbu u Jugoslaviji, prema kojoj je gajio velike simpatije. Nakon rata aktivno je radio i pozitivno djelovao u jugoslavenskim iseljeničkim društvima.

Umro je u Montrealu 2. rujna 1977.

V. B.

POBOR JOSIP

Rođen je u Selcima, općina Crikvenica, 1. rujna 1911. Završio je osnovnu školu. Kao i mnogi drugi siromašni dječaci iz Selaca, nije mogao nastaviti školovanje. Završio je ipak zidarski zanat, da bi što prije mogao sebe izdržavati, ali i materijalno pomoći svojoj porodici.

Rano pristupa revolucionarnom radničkom pokretu, pa je tako i informiran o događajima i u Španjolskoj. Zajedno sa grupom ljevičarski orijentiranih Selčana želi u znak solidarnosti i jedinstva sa španjolskim narodom da se priključi dobrovoljačkim internacionalnim brigadama. U upitniku Ratnog komesarijata internacionalnih brigada (Barcelona, prosinac 1938.) navodi se da je član KPJ.

U Španjolsku je krenuo iz Crikvenice 29. listopada 1937. Bio je u grupi dobrovoljaca zajedno sa Vickom Antićem, Nikolom Carom-Črnim, Mirom Zurakom, Emilom Antićem, Ivanom Paljagom i Dragutinom Zoričićem. U Španjolsku su stigli 15.

stimonianze di Anton Ukmar e di Romano Della Croce (combattenti di Spagna) documentano la militanza di Romano Pizziga nella marina repubblicana spagnola in qualità di marinaio addetto al trasporto di materiale tra Marsiglia e Barcellona. Uscì dalla Spagna nel febbraio 1939, riuscendo a raggiungere Anversa, dove s'imbarcò su di una nave in rotta per l'Argentina. A Buenos Aires venne arrestato, imbarcato sul piroscafo romeno "Prahova" e consegnato alla polizia italiana nel porto di Genova. Il 27 giugno 1940 veniva assegnato al confino per la durata di 3 anni.

B. F. - O. P.

PLEŠE JURE

Pleše Jure, di Jure, nacque il 25 febbraio 1898 a Delnice.

Nel 1926 si collegò con il movimento operaio rivoluzionario e continuò la sua attività a Montreal, dove era espatriato nel 1928. Fu uno dei pionieri della costituzione in quella città dell'organizzazione operaia. A decorrere dal 1931 fu membro dell'Unione progressista croata e per un certo tempo anche suo segretario. Nel 1934 venne assunto nel Partito comunista del Canada; partecipò a numerose manifestazioni e scioperi operai. Collaborò con contributi personali all'uscita dei fogli "Slobodna misao" (Libero pensiero) e "Daily clairon".

Scoppiata la guerra civile spagnola nel 1936, si dedicò attivamente all'organizzazione degli aiuti da inviare ai combattenti che lottavano per la Repubblica; l'11 luglio 1937 pure lui raggiunse il suolo iberico. In Spagna combatté inquadrato nel Battaglione "Georgi Dimitrov" sino alla caduta della Repubblica; ritornò quindi a Montreal.

Durante il secondo conflitto mondiale aiutò con offerte in denaro la Lotta popolare di liberazione iugoslava, per la quale nutriva grande simpatia. A guerra ultimata, operò positivamente nelle associazioni degli immigrati iugoslavi.

È morto a Montreal, il 2 settembre 1977.

V. B.

studenoga, a putovali su preko Francuske. U Parizu su bili uspostavili vezu s Komitetom za pomoć španjolskom narodu, koji im je omogućio da pomoću ilegalne veze dođu do španjolske granice i da je na Pirinejima pređu. Najprije su u gradu Figueras, a zatim u mjestu Albacete, u kojemu je bio prihvatni centar za sve pripadnike internacionalnih brigada.

Nakon pohađanja vojne i političke nastave u Casas Ibañesu Pobor je poslan u 129. internacionalnu brigadu, bataljon "Đuro Đaković". Na frontu je proveo neprestano od 27. ožujka do 5. listopada 1938. Borio se u prvim borbenim redovima kod Cerrollera (Moirella), Santa Barbara, Monroya, Pableta, Torreta, Julve, Arca, Alfambra, Fubrice, Pitarr, Monegra, Manzanaresa. Sudjelovao je u operaciji Levante.

Nakon prestanka borbi u Španjolskoj, opet preko Pirineja, prešao je u Francusku. Bio je u logorima koji su bili formirani za španjolske dobrovoljce. Najprije je bio u Saint Cyprien, zatim Gurs, pa opet Saint Cyprien. Želio je, kao i drugi jugoslavenski dobrovoljci, da se pridruži borbi jugoslavenskih naroda za oslobođenje na čelu sa Komunističkom partijom. Nekoliko puta pokušava pobjeći iz logora. U veljači 1941. godine, zajedno s jednim Španjolcem i Dragutinom Zoričićem konačno mu bijeg i uspijeva. Stigli su neometano do Perpignana i kupili karte za vlak do jedne obližnje stanice, jer nisu imali novca za kartu do Marseillea, do kojeg su željeli stići. Tu je policija uhapsila Pobora i Španjolca i vratili ih natrag u logor. Dragutin Zoričić je ostao neprimjećen i nastavio je svoj bijeg. Ipak je Poboru poslije izvjesnog vremena pošlo za rukom da se prebaci na rad u Njemačku. Mislio je da će odatle lakše dobiti vezu za ilegalno vraćanje u Jugoslaviju. Na radovima koje je obavljao u Berlinu zateklo ga je bombardiranje u kojem je 1942. godine i poginuo.

S. M. R.

POIANI FERRUCCIO

Rođen je u Grožnjanu (Buje) 5. ožujka 1888. Bio je nadničar. Sa svojom obitelji preselio se u Pulu, gdje se zaposlio. Prisiljen da se zbog političkih i ekonomskih razloga iseli, nastanio se u Francuskoj; aktivno se uključio u antifašistički-komunistički pokret. U policijskim izvještajima njegovo ime se nalazi uz druge njegove sunarodnjake, aktivne u Francuskoj. To su, npr. Cociancich-Canziani Pietro i Nappi-Cnapich Antonio.

Sudjelovao je u antifašističkom ratu u Španjolskoj, a nakon njegovog završetka podijelio je sudbinu mnogih drugih boraca — s internacijom u logoru Vernet. Kasnije su ga francuske vlasti predale talijanskoj policiji; 20. svibnja 1941, zajedno sa spomenutim Cociancichem osuđen je na 3 godine progonstva u Ventotene, gdje je oslobođen, nakon pada fašizma.

B. F. - O. P.

Zoričić. Raggiunse il suolo iberico il 15 novembre attraverso la Francia. A Parigi era stato stabilito il contatto con il Comitato incaricato degli aiuti al popolo spagnolo che gli aveva permesso di arrivare, grazie ai collegamenti clandestini, fino ai Pirenei. Dapprima sostò nella città di Figueras, poi nella località di Albacete, centro di raccolta di tutti gli appartenenti alle Brigate internazionali.

Dopo l'addestramento militare e politico svoltosi a Casas Ibañez, Pobor fu aggregato al Battaglione "Djuro Djaković" della 129ª Brigata internazionale. Rimase al fronte ininterrottamente dal 27 marzo al 5 ottobre 1938; prese parte ai primi scontri nei pressi di Cerrollero (Morella), di Santa Barbara, di Monroy, di Pableto, di Torreta, di Julva, di Arco, di Alfambro, di Fubrica, di Pitarr, di Monegro, di Manzanares, nonché all'operazione Levante.

Conclusa la lotta in Spagna, riparò, attraverso i Pirenei, in Francia, dove venne internato nei campi di concentramento allestiti per i volontari di Spagna, dapprima a St. Cyprien, quindi a Gurs e di nuovo a St. Cyprien. Desiderava, come gli altri volontari iugoslavi, di unirsi alla lotta popolare di liberazione diretta dal Partito comunista. Tentò più volte di evadere; nel febbraio 1941, insieme con un altro spagnolo e con Dragutin Zoričić, finalmente vi riuscì; raggiunse in modo indisturbato Perpignano, dove acquistò il biglietto del treno per una stazione vicina, dato che non disponeva del denaro necessario per arrivare a Marsiglia, sua meta. Pobor e lo spagnolo vennero arrestati dalla polizia e ricondotti nel campo di concentramento. Dragutin Zoričić era passato inosservato e poté continuare la fuga. Tuttavia, dopo un certo lasso di tempo, Pobor ritenne opportuno presentarsi per il lavoro in Germania, dove avrebbe potuto più facilmente stabilire i collegamenti per il rimpatrio clandestino. Mentre lavorava a Berlino fu sorpreso da un'incursione aerea e perì tra le macerie nel 1942.

S. M. R.

POIANI FERRUCCIO

Nacque a Grisignana (Buie) il 5 marzo 1888; di professione era bracciante. Con la sua famiglia si trasferì a Pola, trovandovi un impiego. Costretto ad espatriare per motivi politici ed economici si stabilì in Francia e si incluse attivamente nel movimento antifascista-comunista. Nei rapporti di polizia (1936) il suo nome figura accanto a quelli di altri suoi conterranei attivi in Francia, tra i quali Cociancich-Canziani Pietro e Nappi-Cnapich Antonio.

Partecipò alla guerra antifascista di Spagna e dopo il suo epilogo condivise la sorte di molti altri combattenti venendo internato nel campo di Vernet. Successivamente le autorità francesi lo consegnarono alla polizia italiana; il 20 maggio 1941, assieme al sopracitato Cociancich, veniva condannato a 3 anni di confino a Ventotene, venendone liberato dopo la caduta del fascismo.

B. F. - O. P.

POJE PETAR

Rođen je 27. lipnja 1911. godine u Prezidu, općina Čabar. Po zanimanju je kovinotokar. Godine 1915. porodica mu se odselila u Drvar, pa je tu završio osnovnu školu i izučio kovinotokarski zanat. Nakon toga odlazi u Kraljevo i tamo se zapošljava u tvornici aviona. Tu se uključuje i u napredni omladinski pokret, a posebno unutar njegove kulturne djelatnosti u muzičkoj sekciji (svirao je saksofon). U vrijeme ekonomske krize 1932. godine odlazi iz Kraljeva u Zagreb. Do odlaska u Španjolsku radi u više poduzeća, među kojima jedno vrijeme u Siemensu i Tvornici papira. Tu je prisutan u klasnom sindikalnom pokretu metalskih radnika i vrlo aktivan u radu radničkih kulturnih sekcija. Posebno je bio aktivan u prikupljanju Crvene pomoći među zagrebačkim radnicima. Da li je bio član KPJ nije moguće utvrditi, ali sasvim sigurno je bio klasno svjestan i napredan radnik koji je djelovao na platformi KPJ. O tome svjedoči i činjenica da odlazi u Španjolsku, u veljači 1938. godine, da se bori protiv fašističkih snaga, za obranu Republike. Pouzdano se zna da je bio borac u sastavu bataljona "Divisionario" i da je poginuo kao borac tog bataljona 10. rujna 1938. godine. Naime, toga dana u ranu zoru njegov bataljon je napadao fašističke snage na planinskom vrhu Sierra Caballs (front na Ebru). Poje je hrabro jurišao na fašističke bunkere. Poginuo je od ručne bombe izbačene iz fašističkih rovova.

M.S.

POLDRUGO VALENTIN

Na Sedmom pazinskom memorijalu spomenuli smo Valentina Poldruga iz Sv. Nedelje, istarskog borca protiv Franca, koji se nalazi u službenom popisu jugoslavenskih boraca koji su na strani republikanaca sudjelovali u španjolskom građanskom ratu, a koga Bosiljka Janjatović navodi po knjizi "Španija 1936-1939".

Tom prilikom pružila se prilika da govorimo s poznatim labinskim španjolskim borcem Antonom Liculom, koji je nedavno umro. Pitali smo ga, da li je poznavao Valentina Poldruga. Odgovorio nam je, da su se borili u istoj jedinici, točnije, u bataljonu "Garibaldi" 12. internacionalne brigade. Anton Licul stigao je u Albacete 15. listopada 1936. godine, zajedno sa svojim mještaninom Josipom Liculom i s ostalih dvjesta dobrovoljaca koji su došli iz Figuerasa. Dan ranije, međutim, stigla je prva grupa od 500 dobrovoljaca. Time je započela velika epopeja boraca internacionalnih brigada u Španjolskoj.

Valentin Poldrugo došao je u Albacete, centar za regrutaciju dobrovoljaca, vjerovatno polovicom prosinca, jer je otišao iz Francuske 27. studenog 1936. godine. Bataljon "Garibaldi" se tada nalazio na kratkom odmoru u Pradu, nedaleko madridskog fronta, i čekao dolazak novih boraca da bi se nadoknadili gubici koje je imao nakon mjesec dana oštrih sukoba s nacionalistima za vrijeme njihove ofenzive i pokušaja opkoljavanja glavnog grada Španjolske. Poznato je da je 13. prosinca u Prado stigla grupa od 200 dobrovoljaca pod vodstvom Guida Picellija kao pojačanje spomenutog bataljona, pa je tom prilikom vjerovatno došao i Poldrugo. Bilo je to uoči druge fašističke ofen-

POJE PETAR

Poje Petar, di Bartol, nacque il 27 giugno 1911 a Prezid, comune di Čabar; di professione era tornitore. Nell'anno 1915 la sua famiglia si trasferì a Drvar; lì assolse la scuola elementare e apprese il mestiere di tornitore. Concluso l'apprendistato, si recò a Kraljevo per occuparsi nella fabbrica di aeroplani. In quella sede si incluse nel movimento giovanile progressista e s'impegnò specialmente nell'attività culturale della sezione musicale (suonava il sassofono). Durante la crisi economica lasciò Kraljevo nell'anno 1932 e si sistemò a Zagabria, dove, sino alla partenza per la Spagna, esercitò la sua professione in varie aziende, tra cui per un certo tempo nella "Siemens" e nella "Cartiera". Aderì al movimento sindacale classista dei metallurgici ed esplicò intensa attività nelle sue sezioni culturali; si distinse in particolare nella raccolta del Soccorso rosso tra gli operai zagabresi. Non è possibile appurare se sia stato membro del Partito comunista iugoslavo; si sa con certezza della sua coscienza di classe e del suo orientamento progressista, che lo fecero operare sulla piattaforma del Partito comunista iugoslavo: ciò è testimoniato anche dalla sua partenza per la Spagna, avvenuta nel febbraio del 1938, a combattere contro le forze fasciste in difesa della Repubblica. Fu inquadrato nel Battaglione "Divisionario" e cadde militando nelle sue file il 10 settembre 1938. Infatti, quel giorno, allo spuntar dell'alba, il suo battaglione attaccò le unità fasciste sulla cima di Sierra Caballs (fronte dell'Ebro) e Poje si lanciò coraggiosamente all'assalto dei fortini nemici; venne colpito mortalmente da una bomba a mano proveniente dalle trincee fasciste.

M.S.

POLDRUGO VALENTIN

Al VII Memoriale di Pisino (1976) segnalammo come combattente antifranchista l'istriano Valentin Poldrugo di S. Domenica, il quale figurava nella lista ufficiale dei combattenti jugoslavi che avevano partecipato a fianco dei repubblicani alla guerra civile in Spagna e che Bosiljka Janjatović cita nel volume "Španija 1936-1939". In quell'occasione avemmo modo di avvicinare il noto comunista albonese, combattente di Spagna, Anton Licul, di recente scomparso e di chiedergli se avesse conosciuto Valentin Poldrugo. La risposta fu affermativa. Risulta, infatti, che combatterono nella stessa unità e precisamente nel Battaglione "Garibaldi" della 12ª Brigata internazionale. Anton Licul, assieme al compaesano Josip Licul ed ad altri 200 volontari provenienti da Figueras, giunse ad Albacete il 15 ottobre 1936. Il giorno prima, il 14 ottobre, erano giunti invece i primi 500 volontari. Iniziava, così, la grande epopea delle Brigate internazionali in Spagna ch'ebbero il loro centro di reclutamento ad Albacete.

Valentin Poldrugo, con ogni probabilità, raggiunse Albacete verso la metà di dicembre, essendo partito dalla Francia il 27 novembre 1936. In quel periodo il Battaglione "Garibaldi" si trovava al Pardo, località poco distante dal fronte di Madrid, per trascorrere un breve periodo di riposo ed attendere i nuovi rinforzi con cui colmare la perdite subite durante un mese di duri combattimenti di contenimento dell'offensiva che i nazionalisti avevano sferrato per accerchiare la capitale spagnola. Fu probabilmente in quel frangente che Podrugo arrivò al Battaglione. Si sa, infatti, che il 13

zive koju su, zatim, španjolske internacionalne jedinice žestoko slomile u krvavoj bitci što je trajala trinaest dana. Iscrpljena 12. internacionalna brigada ostala je kraće vrijeme na odmoru, nedaleko desnog krila fašističkog fronta koji je ugrožavao Madrid. Da bi se pružila pomoć braniocima Malage, Glavni štab republikanske vojske odlučio je posljednjih dana siječnja 1937. godine da preuzme inicijativu u operacijama na madridskom frontu. Fašisti su, međutim, preduhitrili namjeru republikanaca i ujutro 6. veljače 1937. probili front. Na obalama rijeke Jarama i uzvisinama oko nje započela je najoštrija i najnemilosrdnija bitka koja je ikad vođena za odbranu Madrida. Fašisti su i ovog puta doživjeli poraz. Za vrijeme bitke dolazilo je do stalnih napada i protunapada, povlačenja i nadiranja. U jednom od takvih sukoba Valentino Poldrugo dospio je u ruke fašista.

Vojna obavještajna služba talijanskog Ministarstva rata pismeno je 8. ožujka 1937. godine obavijestila Ministarstvo unutrašnjih polova "da su nacionalisti u nedavnoj bitci kod Cordobe zarobili sunarodnjaka Valentina Poldruga, od oca Domenica i majke Marije Santalesa, rođenog u Labinu 12. veljače 1901. godine. Bio je u sastavu bataljona 'Garibaldi'. Poldrugo je strijeljan". Iako je Ministarstvo unutrašnjih poslova bilo precizno obaviješteno o Poldrugovoj smrti, Generalna uprava za javnu sigurnost naredila je da se otvori njegov osobni karton (br. 16999) u Centralnom političkom registru sa svim osobnim podacima, uz napomenu da boravi u Španjolskoj i da je "politički obojen" kao komunist. U travnju iste godine Prefektura Istre potvrdila je Ministarstvu unutrašnjih poslova "da je sunarodnjak kojeg su nacionalisti zarobili u bitci na frontu kod Cordobe i zatim strijeljali, zaista Poldrugo Valentino". Iz te obavijesti doznajemo, da je Poldrugo otišao u Francusku krajem 1923. godine i da je zagrebački list "Istra" već 19. ožujka 1937. godine objavio vijest o smrti "Jakova Poldruga, starog 34 godine, iz Sv. Nedelje kraj Labina, koji je kao pripadnik crvene milicije pao u Špa-njolskoj na frontu Malage". Kraljevska Prefektura zaključuje svoj izvještaj tvrdnjom, da "ne postoji nikakav Giacomo Poldrugo iz Sv. Nedelje kraj Labina i da se vijest koju je donio list "Istra" odnosi na Poldrugo Valentina". Kontraobavještajna služba Glavnog štaba dobrovoljačke (fašističke — op. prev.) vojske u Španjolskoj potvrdila je u lip-nju 1938. godine prisutnost Valentina Poldruga u redovima 12. internacionalne brigade.

Dopis, objavljen u "Istri" s priloženom njegovom slikom, stigao iz Francuske pod naslovom: "Još jedan Istranin pao je u Španjolskoj". Upućen je bio 12. ožujka 1937. godine i svojom jednostavnošću osvjetljava lik ovog slavnog sina labinske radničke klase koji, poput velikog broja drugih istarskih radnika, nije ni časa oklijevao da se stavi u službu španjolskog naroda u njegovoj borbi za slobodu. Smatramo da je potrebno u cijelosti navesti tekst spomenutog dopisa: "Šaljem vam sliku pokojnog Jakova Poldruga (Poldrugovaz) rođenog u Sv. Nedelji kraj Labina. Pokojnik je radio u Roubaix-u i kad su dobrovoljci počeli odlaziti u Španjolsku, odmah se i on njima pridružio. Otišao je u Španjolsku 27. studenog 1936. godine. Prilikom odlaska ostavio mi je dvije slike za uspomenu. Jednu vama šaljem. Prije nego što je otputovao, na stanici u Roubaix-u, rekao mi je: - Brat moj mili, ja idem se boriti kontra fašista jer su me fašisti otjerali od mojega doma u Franciju. - To su bile njegove posljednje riječi prije odlaska. Imao je 34 godine. Ovih dana jedan Talijan, doborovoljac, javio je svojim drugovima da je Jakov Poldrugo pao na frontu kod Malage". Dopis je potpisan samo inicijalima.

Kao što smo već rekli, Poldrugo je pao u ruke fašista sigurno u bitci na rijeci Jarama. U dokumentima se, naime, tvrdi, da se nalazio u bataljonu "Garibaldi" 12. internacionalne brigade i da nikad nije napustio madridski front. Prema nekim drugim

dicembre un gruppo di 200 volontari, guidati da Guido Picelli, giunsero al Pardo per rafforzare l'organico dell'unità suddetta. Era la vigilia della seconda offensiva fascista, che sarebbe stata spezzata dall'impeto delle unità spagnole ed internazionali. La battaglia fu sanguinosa e durò tredici giorni. La 12ª Brigata internazionale ne uscì fortemente provata e venne tenuta per breve tempo a riposo non lontano dall'ala destra del fronte fascista che minacciava Madrid. Negli ultimi giorni di gennaio 1937 lo Stato Maggiore repubblicano, nell'intento di portare aiuto ai difensori di Malaga, decise di strappare al nemico l'iniziativa delle operazioni sul fronte di Madrid. I fascisti, però, precedettero le intenzioni dei repubblicani ed il mattino del 6 febbraio 1937 sfondarono il fronte, dando così inizio sulle rive e sulle alture del fiume Jarama alla più aspra e spietata battaglia che sia stata combattuta per la difesa di Madrid: i fascisti vennero battuti per l'ennesima volta. I combattimenti registrarono continui attacchi, contrattacchi, ripiegamenti e avanzate e fu proprio in uno di quegli scontri, che Valentin Poldrugo cadde nelle mani dei fascisti.

Il Ministero della guerra italiano-SIM (Servizio informazioni militari) con lettera datata 8 marzo 1937 informava il Ministero dell'Interno che "in un recente combattimento sul fronte di Cordoba, fu fatto prigioniero dai nazionalisti il connazionale Valentino Poldrugo, di Domenico e Santalesa Maria, nato ad Albona, il 12 febbraio 1901. Costui faceva parte di un reparto del Battaglione "Garibaldi". Il Poldrugo venne fucilato. Si acclude il libretto di navigazione, di cui era in possesso il caduto". Pur avendo conferma ben precisa della sua morte la Direzione Generale della Pubblica sicurezza del Ministero dell'Interno ordinava ugualmente l'apertura della sua scheda personale (n. 16999) presso il Casellario politico centrale, registrando le sue generalità, la sua residenza in Spagna ed il suo "colore politico" comunista. Nell'aprile dello stesso anno la R. Prefettura dell'Istria confermava al Ministero dell'Interno che "il connazionale fatto prigioniero dai nazionalisti in un combattimento svoltosi sul fronte di Cordoba, e fucilato, s'identifica, effettivamente, con Poldrugo Valentino". Dalla lettera suddetta si viene a sapere che Valentin espatriò in Francia verso la fine del 1923 e che già il 19 marzo 1937 il giornale zagabrese "Istra" riportava la notizia della morte di Jakov Poldrugo di anni 34, di S. Domenica di Albona, arruolato nelle milizie rosse e caduto in Spagna sul fronte di Malaga. La R. Prefettura dell'Istria concludeva il suo rapporto affermando che "non esiste alcun Giacomo Poldrugo a S. Domenica di Albona e pertanto si ritiene che il connazionale indicato dal giornale "Istra" si identifichi con il Poldrugo Valentino". Nel giugno 1938 un dispaccio dell'Ufficio contro spionaggio del Comando truppe volontarie in Spagna confermava la presenza di Valentin Poldrugo nei reparti della 12ª Brigata internazionale "Garibaldi". Per quanto concerne l'articolo pubblicato nel suddetto giornale dobbiamo constatare che si tratta della pubblicazione di una lettera giunta dalla Francia con una fotografia di V. Poldrugo e dal titolo "Ancora un istriano caduto in Spagna". La lettera, spedita da Roubaix il 12 marzo 1937, illumina nella sua semplicità la figura di questo illustre figlio della classe operaia albonese che non esitò, alla pari di decine e decine di altri operai istriani, a mettersi al servizio del popolo spagnolo in lotta per la sua libertà. Crediamo sia opportuno riportare il testo integrale della lettera suddetta: "Vi spedisco una fotografia del defunto Jakov Poldrugo (Poldrugovaz) nato a S. Domenica di Albona. Il defunto ha lavorato a Roubaix e quando i volontari hanno incominciato ad accorrere in Spagna egli si è subito arruolato. E' partito per la Spagna il 27 novembre 1936. Alla partenza mi ha dato due fotografie per tenerle come ricordo, e

svjedočanstvima, Valentin Poldrugo navodno je zarobljen na frontu kod Cordobe ili čak kod Malage. Ove pretpostavke treba razmatrati s dužnim oprezom, jer je nakon brižljivog istraživanja utvrđeno da su one u očitoj kontradikciji sa stvarnim povijesnim činjenicama. One se temelje prvenstveno na opisu vojnih operacija na frontu Cordobe koji je dao poznati njemački historičar Manuel Tunon de Lara na str. 536 svoje knjige "Povijest Republike i građanskog rata u Španjolskoj". Po njegovom mišljenju, na frontu Cordobe sudjelovala je 12. internacionalna brigada. Međutim, u stvari ova jedinica nije nikada bila na tom sektoru. Poljski general Karol Swierczewski, koga citira Tunon de Lara, nije bio nikad u toj jedinici. Utvrđeno je, međutim, da se kraj Cordobe nalazio bataljon 14. internacionalne brigade koji je imao tri čete: talijansku, poljsku i englesku. Deveti bataljon, koji je stigao na front 22. prosinca 1936. i zauzeo položaj na manje poznatom sektoru fronta, izgubio je orijentaciju, pa su ga pod naletom talijanskog zrakoplovstva opkolile jedinice marokanske konjice. Imajući u vidu činjenicu, da je Valentin Poldrugo stigao u Albacete oko 15. prosinca, ne može se unaprijed isključiti mogućnost da je otišao na front kod Cordobe u sastavu Talijanske čete Devetog bataljona 12. brigade. Stoga bi se njegova pogibija mogla dovesti u vezu s gubicima koje je taj bataljon imao prilikom pokušaja da probije obruč. S druge strane, treba istaći da se na frontu na rijeci Jarama u veljači 1937. godine borila i 14. internacionalna brigada. Postoje, dakle, dvije verzije o njegovom zarobljavanju. Obje raspolažu s dosta uvjerljivim podacima. Mi smo se opredijelili za verziju koja govori o frontu na rijeci Jarama. Obavijest, koju je 8. ožujka 1937. godine poslala Kontraobavještajna služba Glavnog štaba dobrovoljačke (fašističke — op. prev.) vojske o strijeljanju Valentina Poldruga, upućuje nas da je zarobljavanje moglo biti izvršeno najkasnije petnaest dana ranije, dakle u veljači, kada je bila u toku bitka na rijeci Jarama. Ova naša pretpostavka o blagovremenoj dostavi obavijesti njegovog zarobljavanja i strijeljanja temelji se na činjenici da je spomenuti fašistički Ured bio u stalnoj radio-vezi s Ministarstvom rata u Rimu.

Postojanje dviju verzija ničim ne umanjuje veličinu lika ovog hrabrog mladog labinskog borca koji je žrtvovao svoj život u borbi protiv fašizma na španjolskom tlu. U povijesti je zabilježeno da je garibaldinac i komunist Valentino Poldrugo poginuo ne samo kao borac protiv Franca, nego i kao prvi borac Labinštine koji je svoj život dao u otporu Evrope protiv nacifašizma.

B. F. - O. P.

una di queste ve la spedisco. Alla stazione di Roubaix, prima di partire mi ha detto: — Brat moj mili, ja idem se boriti kontra fašista jer su me fašisti otjerali od mojega doma u Franciju (Fratello mio caro, io vado a combattere contro i fascisti, perchè sono stati loro a cacciarmi dalla mia casa in Francia, n.d.a.). Queste furono le sue ultime parole prima di partire. Aveva 34 anni. Questi giorni un italiano, volontario, ha scritto ai suoi compagni che Jakov Poldrugo è caduto sul fronte di Malaga". La lettera è firmata con le sole iniziali.

Come abbiamo già detto, Poldrugo cadde nelle mani dei fascisti quasi sicuramente durante la battaglia dello Jarama; nei documenti, infatti, si insiste sulla sua presenza nel Battaglione "Garibaldi" della 12ª Brigata internazionale, che fino alla fine di febbraio 1937 non si allontanò dal fronte di Madrid. Secondo altre testimonianze Valentin Poldrugo sarebbe stato catturato sul fronte di Cordova o addirittura su quello di Malaga. Questa ipotesi va presa in considerazione con la dovuta cautela, perchè con una più accurata ricerca abbiamo constatato che essa si basa su delle affermazioni in palese contraddizione con la realtà dei fatti storici. Questi dubbi scaturiscono in primo luogo dalla descrizione delle operazioni militari sul fronte di Cordova fornite dallo storico spagnolo Manuel Tunon de Lara a pag. 536 della sua opera "Storia della repubblica e della guerra civile in Spagna". Secondo il suo giudizio sul fronte di Cordova fu impegnata la 12ª Brigata internazionale. In verità, però, questa unità non fu mai presente nel suddetto settore ed il generale polacco Karol Swierczewski, citato da Tunon de Lara, non figura tra i suoi combattenti. Attestata è, invece, la presenza nei pressi di Cordova del IX Battaglione (formato da tre compagnie: italiana, polacca ed inglese) della 14ª Brigata internazionale. Il IX Battaglione, giunto al fronte il 22 dicembre 1936, appostandosi sul settore del fronte meno conosciuto perdeva l'orientamento ed il 26 dello stesso mese si trovava circondato dalla cavalleria marocchina e sotto i colpi dell'aviazione italiana. Tenendo conto del fatto che Valentin Poldrugo giunse ad Albacete verso il 15 dicembre, non è da escludere a priori la sua partenza per il fronte di Cordova in seno alla Compagnia italiana del IX Battaglione della 14ª Brigata. Potrebbe darsi, quindi, che la sua cattura e la sua fucilazione siano da connettere con le gravi perdite subite dal suddetto Battaglione per rompere l'accerchiamento. D'altro canto va rilevato che sul fronte dello Jarama, nel febbraio 1937, ha combattuto anche la 14ª Brigata. Le versioni probabili della sua cattura sono, pertanto, due e ambedue posseggono elementi convincenti. Noi abbiamo dato la precedenza alla versione del fronte dello Jarama; la data dell' 8 marzo 1937, giorno nel quale l'Ufficio contro spionaggio del Comando truppe volontarie inviò il suo primo dispaccio sulla fucilazione di Valentin Poldrugo, ci sta ad indicare che l'arresto avvenne al massimo quindici giorni prima, vale a dire in febbraio, quando era in corso la battaglia dello Jarama. Questa nostra ipotesi sulla tempestività dell'invio delle informazioni riguardanti la cattura e l'immediata fucilazione è avvalorata anche dal fatto che l'Ufficio suddetto (fascista) era in costante collegamento via radio con il Ministero della guerra a Roma.

L'esistenza di tali due versioni nulla toglie alla luminosa figura di questo coraggioso giovane combattente albonese, che ha immolato la propria vita nella lotta contro il fascismo in terra spagnola. Storicamente il garibaldino comunista Valentin Poldrugo figura non solo quale caduto antifranchista, ma altresì quale primo caduto dell'Albonese nella Resistenza europea contro il nazifascismo.

B. F. - O. P.

POLIĆ STJEPAN

Roden je 3. siječnja 1902. godine u Delnicama. Potječe iz radničke obitelji, a i sam je po zanimanju bio radnik, pa se od svoje najranije mladosti suočio s teškim socijalnim i ekonomskim položajem radničke klase. Nakon završenih četiri razreda osnovne škole, radio je kao šumski radnik na mnogim radilištima Gorskog kotara i Slavonije, sve do 1923. godine kada odlazi na odsluženje vojnog roka. Nakon povratka iz vojske 1924. godine ponovo se vraća teškom težačkom kruhu u svom rodnom kraju. Već je tada kao mladi radnik prihvatio ideje naprednog radničkog pokreta, pa je sa simpatijama gledao na rad delničkih komunista, a često je i sam prisustvovao njihovim sastancima i tako se upoznavao s programom revolucionarnog radničkog pokreta.

Zbog teških ekonomskih prilika, koje su u to vrijeme vladale u zemlji, S. Polić 1926. godine odlazi na rad u Kanadu i zapošljava se u provinciji Ontario kao rudar u rudniku nikla. Susreće se s mnogim našim radnicima iz Gorskog kotara i Hrvatskog primorja s kojima dijeli težak kruh naših ekonomskih emigranata. Mnogi od njih pripadali su naprednom radničkom pokretu, pa se i S. Polić uključio u njihov rad, između ostalog, prateći i prorađujući naprednu štampu koja je u Kanadi izlazila na našem jeziku. U teškoj ekonomskoj krizi, koja je 1930. godine zahvatila i Kanadu, prvi su bez zaposlenja ostajali strani radnici, a među njima i S. Polić, pa se u prosincu te godine vraća u Gorski kotar. Uključuje se u rad partijske organizacije u Delnicama, pa, zahvaljujući toj aktivnosti, 1934. godine postaje član KPJ. U delničkoj partijskoj organizaciji aktivno djeluje sve do svog ponovnog odlaska iz rodnog kraja. Sredinom studenog 1936. godine s grupom Delničana odlazi na rad u Francusku, gdje se zapošljava kao šumski radnik u okolici Bordeauxa. Tamo se naši radnici povezuju s francuskim sindikatima, koji im kod francuskih poslodavaca osiguravaju pridržavanje sklopljenih ugovora. Boraveći u Francuskoj, Stjepan Polić iz napredne štampe saznaje za borbu španjolskog naroda protiv fašizma. Početkom lipnja 1937. godine naše radnike na šumskim radilištima posjećuje predstavnik Jugoslavenskog komiteta za pomoć španjolskoj republikanskoj vojsci iz Pariza koji im objašnjava borbu španjolskog naroda. Stjepan Polić je još istoga dana donio odluku da se kao komunist odazove svojoj internacionalnoj proleterskoj dužnosti, te se prijavio kao dobrovoljac. Nakon mjesec dana, odnosno 7. srpnja, posredstvom toga Komiteta otputovao je u Pariz i prijavio se na mjesto određeno za prikupljanje dobrovoljaca za Španjolsku. Iz Pariza je zajedno s ostalima 15. srpnja krenuo vlakom prema španjolskoj granici, da bi se kasnije autobusima prebacili do same granice. Cjelokupnu organizaciju prebacivanja vodila je Komunistička partija Francuske. Uz pomoć francuskih vodiča granicu su u grupama prešli 17. srpnja, a zatim su kamionima prebačeni u Figueras, da bi, zatim, nakon dva dana nastavili put prema centralnoj Španjolskoj do mjesta Casas Ibañez, koje je određeno kao centar za vojnu obuku novopridošlih interbrigadista. Nakon kraće vojne obuke S. Polić je krajem srpnja raspoređen u 3. četu bataljona "Dimitrov" koji je bio u sastavu 129. brigade 45. divizije. Vojna vježba i priprema jedinice trajala je do polovine rujna 1937. godine, kada je cijela brigada naoružana i prebačena na front u borbu protiv Frankovih fašista.

S. Polić je sa svojom jedinicom ratovao na najkrvavijim frontovima Španjolske, boreći se na aragonskom, levantskom i mnogim drugim ratištima Španjolske. Neprijatelj je brojnim ofenzivama nastojao slomiti obranu Republike i uništiti njene snage. Neprijateljska ofenziva, koja je započela u ljeto 1938. godine, bila je koncentrirana

POLIĆ STJEPAN

Polić Stjepan, di Josip, nacque il 3 gennaio 1902 a Delnice, da famiglia operaia; egli stesso fu operaio e così, sin dai primi anni della giovinezza, conobbe la difficile posizione sociale ed economica della sua classe. Assolte quattro classi della scuola elementare, si occupò come lavoratore forestale in molti cantieri del Gorski kotar e della Slavonia fino al 1923, quando fu chiamato a prestare il servizio di leva. Congedato nel 1924, ritornò a procurarsi l'amaro pane del contadino nel suo paese natio. Già allora, quand'era un giovane operaio, fece sue le idee del movimento progressista e simpatizzò per i comunisti di Delnice; intervenne spesso personalmente alle loro riunioni, assimilando così il programma del movimento rivoluzionario.

A causa delle gravi condizioni economiche che in quel tempo infierivano nel paese, Stjepan Polić emigrò nel 1926 per lavoro in Canada, dove s'impiegò nella provincia dell'Ontario in una miniera di nichelio. Lì conobbe molti nostri lavoratori, provenienti dal Gorski kotar e dal Litorale croato, con cui condivideva la dura esistenza dell'immigrato. Molti di essi appartenevano al movimento operaio progressista; pure Stjepan Polić si unì alla loro attività, seguendo e diffondendo, tra l'altro, la stampa d'avanguardia, pubblicata in Canada in lingua croata. Durante la crisi economica che colpì il Canada nel 1930, i primi ad essere licenziati furono i lavoratori stranieri, tra cui pure Stjepan Polić. Perciò, nel dicembre del medesimo anno, fece ritorno nel Gorski Kotar, dove s'incluse nell'attività dell'organizzazione di partito di Delnice, grazie alla quale, nel 1934, fu assunto nel Partito comunista della Jugoslavia. In quell'organizzazione operò attivamente fino alla sua nuova partenza, avvenuta verso la metà di novembre 1936 con un gruppo di compaesani, per recarsi al lavoro in Francia, dove si occupò come lavoratore forestale nelle vicinanze di Bordeaux. Lì i nostri lavoratori si collegarono con i sindacati francesi, che garantivano loro il rispetto dei contratti da parte dei datori di lavoro. Durante il soggiorno francese, Stjepan Polić venne a conoscere, per il tramite della stampa progressista, la lotta antifascista del popolo spagnolo. Agli inizi di giugno 1937 fece visita ai nostri lavoratori occupati nei cantieri forestali il rappresentante del Comitato iugoslavo parigino, incaricato degli aiuti all'esercito repubblicano, allo scopo di illustrare quella lotta. Stjepan Polić, essendo comunista, decise quello stesso giorno di far fronte al suo dovere proletario internazionale e di arruolarsi come volontario. Un mese dopo, il 7 luglio, grazie alla mediazione del Comitato, si recò a Parigi, nel posto stabilito per la raccolta dei volontari da mandare in Spagna. Si mosse con il treno da quella città il 15 luglio insieme con gli altri, in direzione del confine, che venne raggiunto per mezzo di autobus. L'intera organizzazione del trasferimento dipendeva dal Partito comunista francese. Con l'aiuto di guide francesi varcarono, in gruppi, la linea di demarcazione il 17 luglio e vennero quindi trasportati con camion a Figueras, da dove, due giorni dopo, proseguirono verso Casa Ibañez (Spagna centrale), che era il centro di addestramento dei volontari neoarrivati. Dopo una breve preparazione militare, Stjepan Polić, verso la fine di luglio, fu inquadrato nella III Compagnia del Battaglione "Dimitrov", che operava nell'ambito della 129ª Brigata della 45ª Divisione. Le esercitazioni militari e i preparativi dell'unità si protrassero fino alla metà di settembre 1937, quando l'intera Brigata fu armata e spostata al fronte a combattere contro i fascisti di Franco.

Stjepan Polić combatté con la sua unità sui fronti più cruenti, su quello dell'Aragona, di Levante e su molti altri. Il nemico si riproponeva di spezzare con numerose of-

upravo na 129. brigadu. Dan za danom smjenjivali su se napadi i u jednom naletu fašističkih snaga u teškim borbama koje su republikanci vodili s fašistima, ranjen je i Polić.

Krajem prosinca 1938. godine prebačen je u bolnicu nedaleko Valencije, a zatim je brodom s ostalim ranjenicima prebačen u Barcelonu, odakle su krenuli u pravcu Katalonije, da bi se zatim uz neprekidnu borbu nastavili povlačiti zajedno s velikom masom civilnog stanovništva prema francuskoj granici. Nakon prijelaza granice, dočekala ih je francuska policija i pod jakom oružanom pratnjom, 7. veljače 1939. godine, sprovela u logor Argelès-sur-Mer. Životni uvjeti u logoru i postupci prema borcima bili su istovjetni kao i u koncentracionim logorima. Bolest, izgladnjelost, teror i nestašica hrane zamijenili su fašističke bajonete. U tom logoru S. Polić je proveo tri mjeseca, a zatim je, posredstvom američkog komiteta, izbavljen iz logora i prebačen u luku Le Havre, odakle se namjeravao prebaciti u SAD ili Kanadu. Nakon jednog neuspjelog ilegalnog prebacivanja u Belgiju, uhapsila ga je francuska policija i sprovela u Pariz. Nakon istražnog postupka, vraćen je u logor Gurs. Sredinom kolovoza 1939. godine ponovo je posredstvom američkog komiteta oslobođen iz logora, a zatim je po zadatku naše partijske organizacije, koja je djelovala u logoru, upućen u Jugoslaviju.

Čim je prešao jugoslavensko-talijansku granicu uhapsila ga je jugoslavenska policija i krajem kolovoza sprovela na saslušanje u Rakek i Ljubljanu, a zatim je nakon nekoliko dana prebačen u Zagreb na glavnu policijsku stanicu u Petrinjskoj ulici. U istražnom zatvoru proveo je mjesec dana, a nakon toga je pušten kući. Dolaskom u Delnice Stjepan Polić je ponovo zatvoren i ispitivan nekoliko dana u Kotarskom načelstvu, a tada je oslobođen uz zabranu političkog djelovanja. Usprkos tome, nakon izlaska iz zatvora S. Polić se povezuje s partijskom organizacijom u Delnicama, gdje je djelovao sve do kraja 1940. godine, kada je pozvan kao rezervist u Karlovac u sastav 106. puka. Nakon izbijanja aprilskog rata puk je upućen u Bosnu, gdje je S. Polić zajedno s cijelom četom zbog sabotaže komandnog kadra zarobljen i odveden u njemačko zarobljeništvo u Brandenburg u logor Stalag II. U prosincu 1941. godine logoraše hrvatske nacionalnosti, među kojima je bio i S. Polić, Nijemci su oslobodili iz zarobljeništva i pustili kućama. Dolaskom u Zagreb S. Polić je 15. prosinca uspio pobjeći policiji i vratiti se u Delnice gdje je odmah uspostavio vezu s partizanima i ubrzo stupio u NOV u kojoj je tijekom narodnooslobodilačkog rata vršio razne odgovorne dužnosti. Bio je komandir čete, komandant bataljona i operativni oficir 2. odreda 5. operativne zone.

Za svoj revolucionarni rad, učešće u španjolskom građanskom ratu i narodnooslobodilačkoj borbi, te za svoju društveno-političku aktivnost u poslijeratnoj socijalističkoj izgradnji, S. Polić je dobio niz značajnih odlikovanja i drugih društvenih priznanja. Nosilac je "Partizanske spomenice 1941".

Umro je 7. siječnja 1987. godine u Zagrebu.

Z. P.

fensive la difesa della Repubblica e di annientarne le truppe; l'offensiva, iniziata nell'estate 1938, era concentrata contro la 129ª Brigata, nelle cui file militava pure Stjepan Polić. Gli attacchi si susseguivano l'uno dopo l'altro; in un assalto delle forze fasciste, negli scontri furibondi con il nemico, Stjepan Polić venne ferito. Verso la fine del 1938 fu ricoverato in un ospedale situato nelle vicinanze di Valenza e poi trasferito via mare, con altri feriti, a Barcellona, da dove si diresse verso la Catalogna. Da quella regione ripiegò, combattendo ininterrottamente, assieme a una grande massa di civili, in direzione del confine francese. Raggiunta la Francia, vennero raggruppati dalla polizia e, accompagnati da una forte scorta armata, furono condotti, il 7 febbraio 1939, al campo di Argelès-sur-Mer, vicino alla costa mediterranea. Le condizioni di vita e il trattamento dei combattenti erano identici a quelli dei campi di concentramento. Le malattie, la fame, il terrore sostituivano le baionette fasciste. In quel campo Stjepan Polić trascorse tre mesi e, quindi, con la mediazione del comitato americano, fu fatto uscire e trasferire nel porto di Le Havre, da dove si riprometteva di partire per gli USA o il Canada. Dopo un vano tentativo di trasferimento clandestino in Belgio, fu arrestato dalla polizia francese e condotto a Parigi. Concluso il procedimento istruttorio, venne mandato nel campo di Gurs. Verso la metà di agosto 1939 fu nuovamente liberato, grazie alla mediazione del comitato americano; allora, per iniziativa della nostra organizzazione di partito che operava nel campo, venne inviato in Jugoslavia.

Appena ebbe varcato il confine italo-iugoslavo, venne arrestato dalla polizia e, sul finire d'agosto, fu portato a Rakek e a Lubiana per essere interrogato; alcuni giorni dopo venne trasferito nella principale stazione di polizia di Zagabria, sita in via Petrinja. L'istruttoria si protrasse per un mese; poté quindi ritornare a casa. Giunto a Delnice, Stjepan Polić venne di nuovo fermato e interrogato per alcuni giorni presso la direzione distrettuale; fu rimesso in libertà, previo divieto di svolgere attività politica. Nonostante ciò, uscito dal carcere, egli si collegò con l'organizzazione di partito di Delnice, nella quale operò sino alla fine del 1940, quando venne richiamato nella riserva a Karlovac e aggregato al 106° Reggimento. Scoppiata la guerra d'aprile, venne mandato in Bosnia, dove fu imprigionato con l'intera compagnia per aver sabotato i quadri del comando e venne condotto in Germania, nel campo di Brandeburgo. Nel dicembre 1941 i Tedeschi liberarono gli internati di nazionalità croata, tra i quali c'era pure Stjepan Polić; venne rimandato a casa. Giunto a Zagabria il 15 dicembre, egli riuscì a sfuggire alla polizia e a ritornare a Delnice, dove si collegò subito con i partigiani e s'inserì nell'Esercito popolare di liberazione della Jugoslavia, nelle cui file svolse varie mansioni di responsabilità: fu comandante di compagnia, comandante di battaglione e ufficiale operativo del II Distaccamento della V zona.

Per la sua attività rivoluzionaria, per la partecipazione alla guerra civile di Spagna e alla lotta popolare di liberazione, per la sua azione sociopolitica nell'edificazione socialista postbellica, Stjepan Polić fu insignito di varie, importanti decorazioni e di altri riconoscimenti sociali, tra i quali, della Medaglia commemorativa partigiana 1941.

Z. P.

PRIMOŽIČ NAZARIJ

Nazarij Primožič, sin Jožeta, se je rodil v Čežarjih (Koper) 3. oktobra 1895. Po končani petletni osnovni šoli je bil pastir pri neki bogati kmečki družini. Med leti 1915-1918 je opravil vojaški rok. Leta 1921 se je preselil v Trst, kjer je dobil zaposlitev v mestni oljarni. V dvajsetih letih je aktivno deloval v tržaškem protifašističnem gibanju: do leta 1927 znotraj sindikalnih organizacij, nato pa v sklopu KPI. Avgusta 1929 leta se je s privoljenjem in s pomočjo Komunističke partije izselil v Avstrijo, kamor je prišel preko Jugoslavije. Italijansko poslaništvo na Dunaju je označilo prisotnost Nazarija Primožiča v barakah "Grising", kjer je bilo zbirališče "Rdeče pomoči" političnih emigrantov v Moskvi. Njegovo ime so zabeležili v Obmejne rubrike in v Biltenu prevratnikov. Ko je italijanska policija prestregla njegovo pismo očetu, je preusmerila svoje iskanje v Francijo. Primožič je namreč prišel v Francijo oktobra 1929 in se v sklopu KPF predal aktivnemu političnemu delu. V začetku tridesetih let je italijanski policiji uspelo slediti njegovim premikom v Franciji (Pariz), v Belgiji (Bruxelles). Decembra 1932 je bil izgnan iz Francije, kjer je streljal na italijanskega fašista. V istem času je italijanski konzulat v Bruxellesu sporočil Ministrstvu za notranje zadeve, da je Primožič prišel v Belgijo po naročilu vodstva Komunistične partije, z nalogo da organizira italijanske komunistične skupine, ki so bivale v Charleroiu. Ko ga je belgijska policija aretirala, je pri njem našla dokumente prevratniške vsebine (pismo vodstva KPI iz Pariza in pismo komunističnega vodstva v Bruxellesu).

Najprej je bil aretiran, nato pa so ga izgnali iz Belgije. Kjer je imel potni list, ki je bil veljaven za Francijo, Nemčijo in Holandsko, mu ni bilo težko izmakniti se nazorstvu italijanskih konzularnih organov. V poročilu maja 1933 je italijanska policija zabeležila Primožičevo dejavnost in poudarila, da pošilja tisk in partijska navodila italijanskim komunističnim skupinam v Belgiji. Drugič se je Nazarij vrnil v Belgijo in se naselil v Liegeu kjer je ostal štiri leta. Julija 1936 je poslal Komunističnoj partiji prošnjo, da bi kot prostovoljec stopil v vojsko, ki se je borila v Španiji. Ko je dobil pritrdilen odgovor (decembra 1936), je na skrivaj prišel v Španijo, dosegel trdnjavo Figueras (januarja 1937). Dodeljen je bil 12. brigadi "Garibaldi" kot vojak pri strojnici. Pozneje je bil v svojem vodu politični delegat. V okviru omenjene enote se je boril v Casa de Campo (na madridski fronti), v Guadalajari in krajih Huesca ter Morata de Tajuña. Zaradi močnega revmatičnega napada se je zdravil v bolnišnici v Madridu.

Preden so Internacionalne enote zapustile Španijo, je šel v Francijo avgusta 1928, kjer so ga sprejeli v bolnico v Aveyronu. Pozneje so ga francoske oblasti internirale v taborišča Gurs, Argelès-sur-Mer, Mont Luis in Vernet. Na zahtevo italijanskih oblasti je bil izgnan iz taborišča Vernet. 1. novembra 1941 ga je francoska policija v Mentonu predala italijanski. Po policijskem zaslišanju ga je Istrska pokrajinska komisija 28. januarja 1942 poslala v politično konfinacijo v Ventotene (pozneje pa v Renicci) za dobo 5 let. Po drugi svetovni vojni se je naselil v Kopru, kjer je umrl leta 1962 zaradi bolezni.

B. F. - O. P.

PRIMOŽIČ NAZARIJ

Nazarij Primožič, di Jože, nacque a Cesari, comune di Capodistria, il 3 ottobre 1895. Dopo aver terminato le cinque classi elementari, fece il pastore presso una famiglia contadina abbiente. Dal 1915 al 1918 assolse il servizio di leva. Nel 1921 si trasferì a Trieste, trovando impiego in un oleificio cittadino. Durante gli anni venti fu attivo nel movimento antifascista triestino: fino al 1927 in seno alle organizzazioni sindacali, in seguito nel Partito comunista italiano. Nell'agosto 1929, con il consenso e l'aiuto del Partito comunista, espatriò clandestinamente in Austria, passando attraverso la Jugoslavia. La Legazione italiana a Vienna, in un comunicato del 24 settembre 1929, segnalava la presenza di Nazarij Primožič nelle baracche di "Grising", centro di raccolta del "Soccorso Rosso" degli emigrati politici a Mosca. Il suo nome venne iscritto nelle Rubriche di frontiera e schedato nel Bollettino delle ricerche dei sovversivi con l'ordine di fermo in quanto ritenuto pericoloso comunista. L'intercettazione di una sua lettera, indirizzata al padre, permise alla polizia italiana di orientare le proprie indagini verso la Francia. Nazarij Primožič, infatti, era entrato in Francia nell'ottobre 1929, mettendosi a disposizione del Partito comunista francese e svolgendo un'intensa attività politica. Agli inizi degli anni trenta la polizia italiana riuscì a seguire i suoi spostamenti in Francia (Parigi, Billencourt) e nel Belgio (Bruxelles). Nel dicembre 1932 venne espulso dalla Francia per aver sparato ad un fascista italiano. Nello stesso periodo il Consolato italiano di Bruxelles comunicava al Ministero degli Interni che N. Primožič si era trasferito in Belgio per incarico della direzione del Partito comunista con il compito di riorganizzare i gruppi comunisti italiani residenti a Charleroi e che, arrestato dalla polizia belga, era stato trovato in possesso di documenti di contenuto sovversivo (una lettera della direzione del Partito comunista italiano di Parigi e una della Centrale comunista di Bruxelles). All'arresto seguì l'espulsione dal Belgio. Essendo in possesso del passaporto valido per la Francia, la Germania e l'Olanda, non gli fu difficile eludere la vigilanza degli organi consolari italiani. In un rapporto del maggio 1933 la polizia italiana segnalava l'attività di N. Primožič nella spedizione della stampa e delle direttive di partito ai gruppi comunisti italiani in Belgio. In un secondo tempo ritornò in Belgio, stabilendosi a Liegi, dove rimase per quattro anni. Nel luglio 1936 inoltrò al Partito comunista la domanda di partire volontario per la Spagna. Avuta risposta positiva (dicembre 1936), passava clandestinamente sul suolo iberico, raggiungendo la fortezza di Figueras (gennaio 1937). Venne assegnato alla 12ª Brigata "Garibaldi" in qualità di mitragliere. In seguito svolse funzioni di delegato politico di compagnia. In seno alla suddetta unità combatté a Casa de Campo (sul fronte di Madrid), a Guadalajara, a Huesca e a Morata de Tajuña. In seguito ad un forte attacco reumatico venne ricoverato in un ospedale di Madrid; prima del ritiro delle unità internazionali dalla Spagna venne evacuato in Francia (agosto 1938) e ricoverato nell'ospedale di Aveyron. Successivamente le autorità francesi lo internarono nei campi di Gurs, di Argelès-sur-mer, di Mont Louis e di Vernet. Su richiesta delle autorità italiane venne estradato dal campo di Vernet e consegnato, il 1 novembre 1941, dalla polizia francese di Mentone a quella italiana. Dopo gli interrogatori di polizia, il 28 gennaio 1942 la Commissione provinciale dell'Istria lo assegnava al confino politico a Ventotene (venne poi trasferito a Renicci) per la durata di cinque anni. Dopo il secondo conflitto mondiale si stabilì a Capodistria, ove morì in seguito a malattia nel 1962.

B. F. - O. P.

PUŠKARIĆ FRANJO

Rođen je 7. kolovoza 1908. godine u Donjem Zagorju (zaseok Puškarići), općina Ogulin. Potječe iz siromašne seljačke porodice. Nakon smrti oca Franje, s majkom Mandom odlazi u Stupnik, nedaleko Zagreba, gdje je njegovo školovanje pomogao majčin brat. Osnovnu školu završio je u Stupniku, a gimnaziju u Zagrebu. Kao srednjoškolac istakao se u organiziranju seoske i radničke omladine u sportskim aktivnostima, te je, ujedno, i osnivač i predsjednik nogometnog kluba "Velebit". Godine 1928. upisao se je na Filozofski fakultet (matematičko-fizička grupa) u Zagrebu, ali budući da nije imao materijalnih mogućnosti za normalno studiranje, morao je obavljati najrazličitije poslove, što je dovodilo do produžavanja rokova ispita. Zbog svega toga studij je produžio i na 1936. godinu, ne uspjevajući da ga dovrši. Pored svih tih nedaća, kao student uvijek je nalazio vremena za svoj politički angažman. Bio je aktivan prije svega u redovima Sveučilišne organizacije Hrvatske seljačke stranke, te je uskoro bio postavljen i za njenog predsjednika. Međutim, on je, potječući i sâm iz siromašne seoske sredine i poznavajući položaj zagrebačkog radništva s periferije grada, vrlo dobro uočavao da je HSS slojevita politička organizacija. Iako je u svom političkom programu imala izražena nastojanja na poboljšavanju položaja hrvatskog seljaka i radnika, u biti njen program odražavao je interese hrvatskih buržoaskih slojeva društva, a to je najbolje pokazivala i struktura njenog vodstva. Stoga se on u svojim istupima na Zagrebačkom sveučilištu zalaže za to, da ono (Sveučilište) školuje takav kadar koji će se zalagati za boljitak radništva i seljaštva, a ne da sredstvima tih istih radnika i seljaka odgaja njihove buduće tlačitelje. Sve je to utjecalo na Puškarića tako, da se sve više priklanjao u svom radu ljevičarskim političkim organizacijama, pa je i razumljiva njegova izuzetno velika aktivnost i u svjetskom mirovnom pokretu koja ga je dovela i na istaknuto izražene antifašističke pozicije.

U nastojanju da se u pripremi za Ženevski kongres (održan od 31. VIII - 7. IX 1936) uz intelektualnu, u mirovni pokret uključi radnička i seljačka omladina, u Hrvatskom pripremnom odboru Svjetskog omladinskog kongresa u ime Sveučilišne organizacije HSS-a angažirao se i Franjo Puškarić. S tim u vezi govorio je 29. srpnja 1936. godine u dvorani Pučkog sveučilišta na konferenciji svih pripremnih odbora za Ženevski kongres o radu Zagrebačkog odbora. Učestvovanje u radu Ženevskog kongresa ostavilo je na njega duboki utisak, i to u tolikoj mjeri, da je odlučio da se u tome i lično angažira u konkretnoj situaciji. Naime, u to vrijeme u Španjolskoj je došlo do fašističke intervencije, pa je vrlo dobro znao, da je to opasnost i za druge narode Evrope, kao i za njegov narod. Zbog toga je, kao dosljedan borac za narodne slobode, odlučio da se uključi u redove onih snaga koje su branile Španjolsku Republiku i na taj način je djelom potvrdio svoje teze, da partijske razlike ne smiju onemogućavati htjenja, kada je u pitanju borba protiv fašizma.

Iako su podaci proturječni o vremenu njegova dolaska u Španjolsku (prema jednima došao je neposredno poslije završetka Ženevskog kongresa, a po drugima u svibnju 1937. godine) potrebno je istaći i njegovo autentično objašnjenje svog dolaska. U jednom svom pismu objasnio ga je na ovaj način:

"Došao sam u Španjolsku sa sviješću da ću se boriti za prava i dobrobit radnog naroda čitavog svijeta."

Došavši u Španjolsku, najvjerojatnije u svibnju 1937. godine, bio je uključen u

PUŠKARIĆ FRANJO

Puškarić Franjo, di Franjo, nacque il 7 agosto 1908 a Donje Zagorje, comune di Fiume, da povera famiglia contadina. Dopo la morte del padre si trasferì con la madre Manda a Stupnik, vicino a Zagabria, dove lo zio materno lo aiutò negli studi; completò la scuola elementare a Stupnik e il liceo a Zagabria. Quand'era studente, si distinse nelle attività sportive della gioventù operaia e contadina; fu ad un tempo fondatore e presidente del club calcistico "Velebit". Nel 1928 si iscrisse alla Facoltà di lettere (gruppo matematica-fisica) di Zagabria; incontrò però molte difficoltà, non disponendo di mezzi materiali adeguati per un'applicazione sistematica. Perciò gli studi si protrassero sino all'anno 1936 senza risultato. Benché si fosse imbattuto in tanti inconvenienti quand'era studente, trovò sempre il tempo per dedicarsi alla politica, in primo luogo nelle file dell'organizzazione universitaria del Partito contadino croato, di cui divenne ben presto presidente. Però, data la sua estrazione sociale (proveniva da un povero ambiente contadino) e avendo conosciuto la posizione dei lavoratori zagabresi della periferia cittadina si rese perfettamente conto che il Partito contadino croato era un'organizzazione politica stratiforme; anche se il suo programma contemplava l'aspirazione a migliorare le condizioni del contadino e dell'operaio croato, nella sua essenza esso difendeva gli interessi dei ceti borghesi croati, il che era confermato nel migliore dei modi dalla struttura della sua direzione. Perciò, nei suoi interventi all'Università zagabrese, egli puntava alla formazione di quadri che si sarebbero effettivamente preoccupati del miglioramento delle condizioni di vita degli operai e dei contadini, eludendo il pericolo di educare con i loro mezzi i loro futuri sfruttatori. Tutto ciò influì a tal punto su Franjo Puškarić da farlo avvicinare sempre più alle organizzazioni politiche di sinistra; in relazione a ciò è del tutto comprensibile il suo eccezionale impegno nel movimento mondiale per la pace, che lo portò su posizioni chiaramente antifasciste.

Cercando di includere nei preparativi per il Congresso di Ginevra (tenutosi tra il 31-VIII e il 7-IX-1936), parallelamente alla gioventù intellettuale, pure quella operaia e contadina, Franjo Puškarić divenne attivo nel Comitato promotore del Congresso mondiale della gioventù, a nome dell'organizzazione universitaria del Partito contadino croato. In stretta connessione con un tanto, il 29 luglio 1935, nella sala dell'Università popolare, dove si teneva la conferenza di tutti i comitati promotori per il Congresso di Ginevra, prese pure lui la parola per illustrare l'attività svolta dal Comitato zagabrese. La partecipazione al Congresso ginevrino lasciò in lui un'impressione profonda, di portata tale che decise di impegnarsi personalmente e concretamente nell'attuazione delle sue finalità. Infatti, in quell'epoca i fascisti erano intervenuti in Spagna; egli sapeva bene che ciò costituiva un pericolo anche per gli altri popoli dell'Europa come per il suo popolo. Perciò, quale combattente coerente per la libertà dei popoli, si unì a quelle forze che si erano schierate in difesa della Repubblica spagnola, confermando così, in parte, le sue tesi, secondo le quali le differenze di partito non dovevano ostacolare la realizzazione delle sue aspirazioni quando si trattava della lotta contro il fascismo.

Benché i dati attinenti alla sua partenza per la Spagna siano contraddittori (secondo alcuni vi si sarebbe recato subito dopo il Congresso mondiale di Ginevra, secondo altri nel maggio del 1937), è bene rilevare la descrizione autentica e personale della sua decisione; in una lettera si espresse così: "Giunsi in Spagna cosciente che mi sarei battuto per i diritti e le fortune del popolo lavoratore di tutto il mondo".

četu "Matija Gubec" koja je bila u sastavu bataljona "Dimitrov". Četa "Matija Gubec" bila je većinom sastavljena od dobrovoljaca hrvatske narodnosti, među kojima je bio i jedan vod sastavljen od hrvatskih iseljenika i ekonomskih emigranata iz Kanade. Ubrzo po dolasku u Španjolsku Puškarić sa svojom četom "Matija Gubec", odnosno bataljonom "Dimitrov", bio je uključen u najteže bitke koje su vodile internacionalne jedinice u obrani Španjolske republike. U velikoj bitki kod Brunete, koja je trajala od 6. do 28. srpnja 1937. godine, do sada neutvrđenog datuma, hrabro je poginuo u borbi s fašističkim jedinicama. Njegova pogibija ovako je zabilježena u brošuri "Krv i život za slobodu" (Barcelona 1938):

"Preplanula lica jurio je on sa pozicije na poziciju ne znajući straha, podstičući, hrabreći, zanoseći drugove. Prokleta fašistička kugla zaustavila je njegov polet. Pao je smrtno pogođen. Njegova krv natopila je isušena polja Nove Kastilje. On ju je dao bez predomišljanja, uvjeren — i uvjeren s punim pravom — da će iz njegove krvi ponići novi i bolji život ne samo na poljima Španije, nego i na poljima Hrvatske."

Nakon odlaska Franje Puškarića u Španjolsku vođa Hrvatske seljačke stranke Vlatko Maček nije imao više mnogo povjerenja u Sveučilišnu organizaciju HSS-a. Kada su ljevičari tražili slobodne izbore za predsjednika Sveučilišne organizacije HSS-a (umjesto Puškarića), Maček im je odgovorio: "Je, birali ste Puškarića pa vam je otišel vu Španiju sa crvenim."

Svijetao lik i plemenitost Franje Puškarića nije zaboravljena, jer je i djelo za koje se borio imalo općeljudske dimenzije. Mještani Lučkog, naselja nedaleko Zagreba, iskazali su prema njegovom životu i djelu dužnu pažnju, naime, osmogodišnju školu i jednu ulicu nazvali su njegovim imenom.

M.S.

QUARANTOTTO TOMASO

Rođen je 13. prosinca 1900. godine u Rovinju, od oca Antonija i majke Margherite Sponza. Pošto je završio šest razreda osnovne škole i od oca stekao osnovne pojmove o zanatu, upisao se u večernje tečajeve industrijske škole koja mu je dala i odgovarajuće opće obrazovanje.

Zbog rata morao je kao dječak otići u svijet. Živio je s obitelji dvije i pol godine kao izbjeglica u Čehoslovačkoj, u selo Morašice, kod nekih bogatih seljaka, radeći kao stolar.

Vratio se u Rovinj 13. ožujka 1919. godine. S ostalim drugovima osnovao je "Omladinski socijalistički klub" koji je pristupio Socijalističkoj stranci Italije, sekciji Rovinja. Tomaso Quarantotto postao je jedan od najistaknutijih predstavnika rovinjske sekcije socijalističke omladine.

Karabinijeri su ga 23. veljače 1921. godine pritvorili i predali Vojnom sudu u Trstu, jer je pucao na karabinijere one večeri kada je nakon ubistva radnika Pietra Ivea u Rovinju došlo do sukoba s fašistima. U zatvoru u Trstu ostao je pola mjeseca, a tri mjeseca u rovinjskom zatvoru.

Toccato il suolo iberico, con ogni probabilità, nel giugno 1937, fu inquadrato nella Compagnia "Matija Gubec", che operava nei ranghi del Battaglione "Dimitrov"; era formata principalmente da volontari di nazionalità croata e un suo plotone da immigrati croati provenienti dal Canada. Quasi subito dopo il suo arrivo, Franjo Puškarić prese parte con la sua compagnia rispettivamente con il suo battaglione alle battaglie più cruenti sostenute in genere dalle formazioni internazionali in difesa della Repubblica spagnola. Nei furibondi scontri presso Brunete, durati dal 6 al 28 luglio 1937, data finora non confermata, cadde battendosi valorosamente contro le forze fasciste. La sua morte venne così descritta nell'opuscolo "Krv i život za slobodu" (La vita e il sangue per la libertà), Barcellona 1938:

"Con il volto avvampato si lanciava da una posizione all'altra senza paura, incitando, incoraggiando, trascinando i compagni. Una maledetta pala fascista arrestò il suo slancio. Cadde colpito a morte; il suo sangue ricoprì la terra arida della Nuova Castiglia. Egli lo versò senza tentennamenti, convinto - e con pieno diritto - che dal suo sangue sarebbe scaturita una vita nuova e migliore non solo sui campi di Spagna ma pure su quelli della Croazia".

Dopo la partenza di Franjo Puškarić per la Spagna, il capo del Partito contadino croato, Vlatko Maček, non ebbe più eccessiva fiducia nella sua organizzazione universitaria. Quando i membri orientati a sinistra chiesero libere elezioni per il presidente di quella organizzazione al posto di Franjo Puškarić, Maček così rispose: "Già, avete scelto Puškarić e lui se n'è andato in Spagna con i rossi".

La nobile, fulgida figura di Franjo Puškarić non è stata dimenticata, perché la causa per cui si batté ha assunto dimensioni universali. Gli abitanti di Lučki, centro vicino a Zagabria, hanno dimostrato per la sua vita e la sua opera un giusto rispetto; infatti la scuola ottennnale e una via sono state intestate a lui.

M.S.

QUARANTOTTO TOMASO

Nacque a Rovigno, il 13 dicembre 1900, da Antonio e Margherita Sponza. Dopo aver frequentato le prime sei classi elementari e appresi dal padre i primi rudimenti del mestiere, si iscrisse a vari corsi serali di perfezionamento industriale, formandosi così un'adeguata cultura generale.

Ancora ragazzo, a causa della guerra, dovette andare per il mondo, profugo in Boemia con tutta la famiglia.; trascorse due anni e mezzo nel villaggio di Morašice presso una ricca famiglia di contadini, dove fu impiegato in qualità di falegname.

Il 13 marzo 1919 ritornò a Rovigno e, assieme a vari compagni, costituì il "Circolo giovanile socialista", aderente al Partito socialista italiano, sezione di Rovigno. Con la costituzione del suddetto Circolo, Tomaso Quarantotto divenne uno degli esponenti principali della sezione rovignese della gioventù socialista.

Il 23 febbraio 1921, in seguito all'assassinio dell'operaio Pietro Ive, Tomaso Quarantotto venne fermato dai carabinieri e trasferito al Tribunale militare di Trieste, rimanendo rinchiuso nelle carceri di via Tigor due mesi, tre in quelle del Coroneo ed altri tre in quelle di Rovigno, per aver sparato contro un carabiniere la sera del conflitto con i fascisti.

Ljeti 1923. godine napustio je Rovinj. Otišao je u Rumunjsku. U Bukureštu je vršio intenzivnu sindikalnu djelatnost među talijanskim drugovima koji su boravili u toj zemlji. Zbog toga su ga 1925. godine tamošnje vlasti protjerale. Nekoliko dana nakon povratka u Rovinj, pošao je u Milano i zaposlio kod rovinjskog arhitekte Luigija Caenazza. Uskoro se i tamo uključio u rad KP Italije i djelovao u ćeliji ulice Porta Genova zajedno s drugom Liuzzom. Bio je već poznat fašističkoj policiji koja ga je počela proganjati. U njemu je sve više sazrijevala klasna svijest i spoznaja da je fašizam najljući neprijatelj svih radnika. Vratio se u Rovinj, ali je odmah uhapšen i strpan u gradski zatvor, jer je na posebnim listama skupljao novac za pomoć engleskim štrajkašima.

Budući da se nije slagao s ocem i s ortakom Devescovijem, morao je otići u Tržič (Monfalcone). Zaposlio se u tamošnjem brodogradilištu. Prilikom fašističkog "marša na Rim" uhapšen je i strpan u mjesni zatvor.

Početkom 1928. godine partijska organizacija Rovinja odlučila je da Quarantotto ilegalno pođe u Francusku gdje je živjela grupa talijanskih političkih emigranata koja je djelovala pod vodstvom talijanske i francuske komunističke partije.

Dok je radio u prodavaonici Devescovija, iznenada je dobio poziv da dođe u pulsku Prefekturu radi uručenja opomene i odluke o policijskoj konfinaciji. Bio je prvi antifašist Rovinja prema kojem je fašistička policija poduzela ove represivne mjere nakon donošenja izvanrednih zakona koji su objavljeni 1926. godine. Čim je primio poziv pulske Prefekture, obavijestio je Domenica Buratta, koji je tada rukovodio ilegalnom partijskom organizacijom. Dogovoreno je da što prije napusti zemlju. Preko Jugoslavije i Austrije, nakon 45 dana putovanja, zahvaljujući pomoći partijskih organizacija i međunarodne organizacije "Crvene pomoći", stigao je u Francusku.

Iz Pariza krenuo je u Nicu gdje je uz pomoć socijalističkog poslanika Ettora Ciccottija, koji je bio vođa brojne talijanske kolonije u tom gradu, dobio osobnu legitimaciju. U Nici je kratko vrijeme radio u tvornici "Michel". Pokušao je organizirati štrajk pa su ga otpustili s posla i 30. svibnja 1930. godine kao prestpunika protjerali iz zemlje. Dok je boravio u Francuskoj, Tomaso Quarantotto je bio član francuske Komunističke partije. Bio je i član Francusko-ruskog antifašističkog udruženja i Međunarodne crvene pomoći.

Napustio je Nicu 13. svibnja 1930. ali je na nagovor Partije i grupe talijanskih komunista ostao u Francuskoj kao ilegalac s krivotvorenim osobnim dokumentima koje su mu drugovi priskrbili. Boravio je čitavo vrijeme u Parizu od 1930. do 1936. godine.

Odazvao se pozivu koji je KP Italije 1936. godine uputila svim talijanskim komunistima u inozemstvu da dobrovoljno pođu u Španjolsku da se bore uz bok španjolskog naroda protiv fašizma.

S grupom od 500 talijanskih dobrovoljaca napustio je Pariz 10. rujna 1936. i stigao u Albacete gdje je osnovan Prvi bataljon "Garibaldi". Tomaso Quarantotto bio je politički rukovodilac Druge čete, a zatim knjigovođa i kontrolor u činu potporučnika. Bio je intendant bataljona, a kasnije i brigade. Unapređen je u čin poručnika. U službi bataljona bio je za vrijeme čitavog boravka u Španjolskoj. Vjeran svojim komunističkim idealima, nikad nije gubio vjeru u pobjedu španjolskog naroda.

U veljači 1939. godine s ostalim jedinicama španjolske republikanske vojske prešao je u Kataloniju, a zatim u Francusku. Bio je interniran u logorima St. Cyprien i

Nell'estate del 1923 lasciò Rovigno per raggiungere la Romania. A Bucarest svolse un'intensa attività sindacale presso i compagni italiani residenti in Romania, attività che nel 1925 ne determinerà l'espulsione dal territorio romeno. Pochi giorni dopo il suo rientro a Rovigno si recò a Milano, per impiegarsi alle dipendenze dell'architetto Luigi Caenazzo, rovignese. Ben presto si incluse anche lì nelle strutture del Partito comunista italiano, operando nella cellula di strada in via Porta Genova, assieme al compagno Liuzzo. Ormai noto alla polizia fascista, dovette subire le prime persecuzioni politiche. Fu in quel periodo che si completò in lui il processo di maturazione dello spirito di classe. Le dure condizioni di vita gli consentirono assai presto di aprire gli occhi, individuando nel fascismo il nemico più spietato dei lavoratori. Ritornato a Rovigno, venne immediatamente arrestato e detenuto nelle prigioni locali, per aver raccolto denaro a favore dei minatori inglesi in sciopero, con apposite liste di sottoscrizione.

Siccome non andava d'accordo con il padre e con il socio Devescovi, fu costretto a recarsi a Monfalcone, dove trovò lavoro nel cantiere navale.

Agli inizi del 1928, a Rovigno, il Partito decise di farlo espatriare clandestinamente in Francia, dove s'era formata un'emigrazione politica italiana sotto la guida del Partito comunista italiano e di quello francese.

Mentre lavorava nella bottega del Devescovi, inaspettatamente venne convocato presso la prefettura di Pola per l'assegnazione alla "diffida" e al confino di polizia. Fu il primo antifascista rovignese ad essere convocato per l'applicazione di quelle misure di repressione poliziesca fascista, dopo le leggi eccezionali del 1926. Dopo aver comunicato a Domenico Buratto, responsabile del Comitato direttivo clandestino del Partito, il risultato dela convocazione alla prefettura di Pola, affrettò la fuga da Rovigno diretto in Francia, via Jugoslavia-Austria; vi arrivò dopo 45 giorni di viaggio, grazie all'aiuto ricevuto dalle organizzazioni del Partito e del Soccorso rosso internazionale.

Da Parigi si diresse a Nizza, dove riuscì ad ottenere la carta di identità grazie all'aiuto del deputato socialista Ettore Ciccotti, capo della numerosa colonia italiana. A Nizza lavorò presso lo stabilimento "Michel", ma per breve tempo, in quanto per aver voluto organizzare uno sciopero venne licenziato ed espulso dal paese come malvivente (30 maggio 1930). Durante il soggiorno in Francia Tomaso Quarantotto si iscrisse al Partito comunista francese; aderì all'Associazione antifascista franco-russa e divenne membro del Soccorso rosso internazionale.

Il 13 maggio 1930 si allontanò da Nizza, ma rimase ancora in Francia su consiglio del Partito e dei gruppi italiani comunisti in stato di illegalità, con falsa identità e con relativi documenti fornitegli dai compagni stessi. Trascorse a Parigi tutto il tempo del suo soggiorno in Francia (1930-1936).

Nel 1936 rispose all'appello del Partito comunista italiano, lanciato a tutti i comunisti italiani residenti all'estero, a partire volontariamente per la Spagna repubblicana a combattere a fianco del popolo contro il nuovo regime fascista.

Il 10 settembre, assieme ad un gruppo di 500 volontari italiani, lasciò Parigi; giunti ad Albacete, formarono il Primo Battaglione "Garibaldi". Tomaso Quarantotto venne nominato responsabile politico della II^{a} Compagnia, e più tardi contabile e controllore della stessa con il grado di sottotenente. Fu intendente di battaglione, poi di brigata. Acquisì il grado di tenente. Rimase al servizio del Battaglione durante tutta la

Argelès-sur-Mer do travnja iste godine, a zatim u logoru Gurs gdje je ostao do ožujka 1940. ne prekidajući svoj politički rad s drugovima u baraci broj 4.

Početkom 1942. godine, na poziv KP Francuske, pristupio je pokretu otpora "Franco-tirrenea partisans français". Prilikom racije uhapsila ga je francuska policija Toulouse-a i internirala u logor Noèl gdje je čekao da bude prognan u Njemačku.

Komunistička partija povjerila mu je početkom 1943. godine zadatak, da provjeri sve talijanske antifašiste u pokrajini. Tada se teško razbolio, pa je morao sasvim prekinuti rad. Povukao se u odmaralište dvorca "Penne d'agenois lot-et Garonne" gdje je ostao do prosinca 1945. godine.

Pri kraju svog boravka u Francuskoj bio je angažiran u kampanji koju je o problemu Trsta vodio organ KP Francuske "L'Humanité".

U Parizu se sastao s rukovodiocima organizacije "Italia libera" (Slobodna Italija) i nastojao sprovesti u djelo plan koji je izradio s drugovima Misurijem i Giorettom. Taj plan je predviđao okupljanje svih Talijana pokrajine oko jedne demokratske organizacije pod direktivama KP Francuske koja će podržati pripojenje Trsta Jugoslaviji.

Pošto je ishodio suglasnost jugoslavenske ambasade i Demokratske komisije Julijske krajine, u kojoj su bili odvjetnik Pogassi iz Trsta, ing. Dino Faragona iz Rijeke, Des iz Trsta i Miloš Gorkić, pokrenuo je stvaranje "Demokratskog saveza Julijske krajine" ("Unione democratica giuliana") koji je obuhvaćao sve Talijane Julijske krajine i Istre koji borave u Francuskoj. Ljeti 1946. godine ovaj Savez, zajedno s Komunističkom partijom Francuske, sudjelovao je u velikim javnim protestnim manifestacijama organiziranim u Parizu protiv anglo-američkih i talijanskih spletki.

Uoči političkih izbora (u travnju 1948. godine) bio je u Trstu, gost druga Destradija. Tada je dugo razgovarao s Vidalijem o tršćanskom pitanju.

Vratio se u Jugoslaviju i primio jugoslavensko državljanstvo. Kao Jugoslaven vršio je jaku političku propagandu, nastojeći da se svi sunarodnjaci koji djeluju u Francuskoj vrate u domovinu. Tada je neočekivano došlo do objave Rezolucije Informbiro-a protiv Centralnog komiteta Komunističke partije Jugoslavije.

Ovaj događaj izazvao je veliku senzaciju. Budući da je Quarantotto nastavio raditi i javno izražavao svoju solidarnost s Centralnim komitetom KP Jugoslavije, francuski i talijanski drugovi počeli su mu prijetiti i napadati ga.

Krajem 1948. godine, kao jugoslavenski građanin bio je izložen zlostavljanjima francuske policije u Toulouse-u. Oduzeli su mu pasoš, sav propagandni materijal, te na kraju saopćili odluku ministarstva da mora napustiti Francusku, jer njegova politička djelatnost "šteti i remeti javni red u Francuskoj".

Pošto je uzaludno podnio žalbu Federaciji Komunističke partije Francuske u Toulouse-u, morao se vratiti u domovinu o trošku jugoslavenske ambasade u Parizu. Jedanaestog veljače 1949. godine stigao je u Rovinj i nastanio se kod svog starog roditelja. U Rovinju je vršio veoma intenzivnu društveno-političku djelatnost i bio na raznim odgovornim dužnostima. Umro je u svom rodnom gradu 6. kolovoza 1971. godine.

A. M.

sua permanenza in Spagna, fermo sempre nei propri ideali di comunista, senza mai cessare di credere nella vittoria del popolo spagnolo.

Nel mese di febbraio del 1939, assieme ai resti dell'esercito repubblicano spagnolo, passò nella Catalogna e poi in Francia, dove venne internato nei campi provvisori di St. Cyprien, di Argelès-sur-Mer sino alla fine del mese di aprile e conseguentemente in quello di Gurs, dove rimase fino alla fine di marzo del 1940, continuando sempre l'attività politica con i compagni della sua baracca, contrassegnata dal numero 4.

Rispondendo all'appello lanciato dal Partito comunista francese contro l'occupatore tedesco, entrò, all'inizio del 1942, a far parte della resistenza "Franco — tirrenea partisans français". Arrestato dalla polizia francese di Tolosa durante un rastrellamento, venne internato nel campo di Noèl, in attesa di venir deportato in Germania.

All'inizio del 1943, dopo aver ricevuto il compito dal Partito comunista italiano di appurare gli antifascisti italiani della regione, Tomaso Quarantotto cessò ogni sua attività, in quanto gravemente ammalato. Si ritirò nella casa di riposo del castello "Penne d'agenois lot-et Garonne", dove rimase sino alla fine del mese di dicembre del 1945. L'ultimo periodo del suo soggiorno in territorio francese lo vide impegnato nella campagna di stampa, promossa dall'organo del Partito "l'Humanité" nella questione di Trieste.

A Parigi, dopo essersi incontrato con i dirigenti dell' "Italia libera" cercò di eseguire il progetto, stilato assieme ai compagni Misuri e Gioretto, che consisteva nel raggruppare tutti gli Italiani della regione in un'organizzazione democratica, sotto le direttive del Partito comunista francese per sostenere l'unione di Trieste alla Jugoslavia. Ricevuto il consenso dall'Ambasciata jugoslava e dalla Commissione democratica giuliana composta dall'avvocato Pogassi di Trieste, l'ing. Dino Faraguna di Fiume, Des di Trieste e da Miloš Gorkić, fu il promotore della costituzione dell' "Unione democratica giuliana" che abbracciava tutti gli Italiani della Venezia Giulia e dell'Istria residenti in Francia. Questa, nell'estate del 1946, assieme al Partito comunista francese, partecipò alle grandi manifestazioni pubbliche parigine di protesta contro le mire anglo-americane e italiane, nell'interesse del socialismo.

Alla vigilia delle elezioni politiche (aprile 1948), si recò a Trieste, ospite del compagno Destradi; ebbe con Vidali un lungo colloquio riguardante la situazione triestina.

Ritornato a Tolosa, ricevette la cittadinanza jugoslava. In qualità di nuovo cittadino jugoslavo, svolse un'intensa propaganda di convinzione politica, progettando il rimpatrio di tutti i connazionali operanti in Francia. Nello svolgere tale politica inaspettatamente soppraggiunse la Risoluzione del Cominform contro il Comitato Centrale del Partito comunista jugoslavo.

La notizia destò ivi grande scalpore, tanto che l'atteggiamento dei compagni francesi ed italiani nei suoi confronti si fece aggressivo per il fatto che egli continuava la sua attività rendendo pubblica la sua solidarietà con il Comitato Centrale del Partito comunista jugoslavo.

Verso la fine del 1948 dovette soffrire gravi persecuzioni da parte della polizia di Tolosa, in qualità di cittadino jugoslavo; dopo avergli sequestrato il passaporto e tutto

RAČKI IVAN

Rođen je 1905. godine u Delnicama, po zanimanju radnik. Prije odlaska na rad u Kanadu, radio je u svom rodnom mjestu, ali je zbog teških ekonomskih prilika i nezaposlenosti, što su sredinom dvadesetih godina vladale u Gorskom kotaru, bio prisiljen tražiti posao izvan svoje zemlje. U Kanadu kao ekonomski emigrant odlazi 1928. godine gdje prolazi kroz težak radnički život mnogih Jugoslavena, zaposlenih u toj zemlji. Boraveći u Kanadi, dolazi u dodir s mnogim Jugoslavenima naprednih ideja, te se i sam ubrzo uključuje u radnički pokret. Pod utjecajem tih ideja, koje su se razvijale u redovima jugoslavenskih radnika i drugim naprednim krugovima kanadskih radnika, Ivan Rački se i sam opredjeljuje za radnički pokret, te od početka tridesetih godina započinje s političkom aktivnošću. Uključuje se u sindikalni pokret, sudjeluje u štrajkovima i drugim klasno socijalnim manifestacijama kanadskih radnika, gdje su jugoslavenski radnici, a među njima i I. Rački, rukovodili tim bitkama za bolji socijalni položaj svoje klase. Jugoslavenski organizirani radnici i njihova napredna štampa bili su u prvim redovima kanadskog radničkog pokreta, a također i kasnije, u vrijeme španjolskog građanskog rata u prikupljanju materijalne pomoći španjolskom narodu.

Jugoslavenski radnici u Kanadi su među prvima pohitali u obranu slobode i demokracije u Španjolskoj. A upravo u toj prvoj grupi jugoslavenskih radnika koja je krenula iz Kanade u Španjolsku bio je i Rački. Već krajem 1936. godine počele su užurbane pripreme za organizirani odlazak jugoslavenskih dobrovoljaca u Španjolsku, a sredinom siječnja 1937. godine, posredstvom Jugoslavenskog odbora KP Kanade, krenula je prva grupa jugoslavenskih dobrovoljaca među kojima je bio i Ivan Rački. Ova prva grupa jugoslavenskih dobrovoljaca imala je najteži i najsloženiji zadatak, jer je trebala otvoriti i provjeriti putove kojima su kasnije u Španjolsku dolazile i ostale grupe naših radnika od ukupno 79 dobrovoljaca.

I. Rački je sa svojom grupom krenuo iz New Yorka 23. ožujka 1937. parobrodom "President Rooswelt" za Pariz. U Parizu ih je dočekala ugovorena "veza" i nakon nekoliko dana nastavili su put prema španjolskoj granici. Nakon prijelaza granice, 22. travnja 1937. upućeni su u pogranično mjesto Figueras u vojničke kasarne i odmah pristupili organiziranju vojne i političke nastave. Nakon nekoliko dana, kada se prikupilo dovoljno dobrovoljaca, vlakom su otputovali u Albacetu, u regrutni centar gdje su se formirale internacionalne jedinice i odatle upućivale na frontu. Nakon toga Rački je zajedno s cijelom grupom kanadskih dobrovoljaca u Albaceti postao borac 1. voda čete "Matija Gubec" bataljona "Dimitrov". Nakon kraće vojne obuke zajedno s

il materiale propagandistico che possedeva, gli venne comunicata l'espulsione dalla Francia su decisione ministeriale, essendo stata la sua attività politica "atta a nuocere ed a turbare l'ordine pubblico francese".

Dopo aver fatto ricorso presso la Federazione del Partito comunista di Tolosa, dovette rimpatriare a spese dell' Ambasciata jugoslava di Parigi. Arrivato a Rovigno l'11 febbraio 1949, prese dimora presso il vecchio padre. Morirà, dopo aver ricoperto molti incarichi pubblici e svolto un'intensissima attività socio-politica, a Rovigno, il 6 agosto 1971.

A. M.

RAČKI IVAN

Rački Ivan, di Miho, nacque nell'anno 1905, a Delnice; di professione era operaio. Prima di espatriare nel Canada, lavorò nel paese natio; però, a causa delle gravi condizioni economiche e della disoccupazione che, verso la metà degli anni venti, imperversava nel Gorski kotar, fu costretto a cercare un'occupazione all'estero. Giunse nel Canada nel 1928; lì condivise la difficile esistenza di molti altri iugoslavi che si erano impiegati in quello stato. Durante il suo soggiorno canadese conobbe numerosi iugoslavi dalle idee avanzate; perciò anch'egli aderì ben presto al movimento rivoluzionario. Sotto l'influsso di quelle concezioni che erano penetrate nelle file dei lavoratori, suoi compaesani, e in altri circoli progressisti frequentati da operai canadesi, optò egli stesso per il movimento progressista; dagli inizi degli anni trenta ebbe inizio la sua attività politica. Si inserì nel movimento sindacale, prese parte a scioperi e ad altre manifestazioni di carattere classista promosse dai lavoratori canadesi. Gli iugoslavi e tra essi pure Ivan Rački avevano assunto il ruolo dirigente in quelle battaglie ingaggiate per il conseguimento di una migliore condizione sociale della propria classe. I lavoratori iugoslavi organizzati e la loro stampa occupavano un posto di primo piano nel movimento operaio canadese; più tardi, durante la guerra civile spagnola, essi si impegnarono a fondo nella raccolta di aiuti materiali per quel popolo.

I lavoratori iugoslavi del Canada furono tra i primi ad accorrere in difesa della libertà e della democrazia spagnole. Già verso la fine del 1936 si diede frettolosamente il via ai preparativi per la partenza organizzata dei volontari iugoslavi; alla metà di gennaio 1937 circa, grazie alla mediazione del Comitato iugoslavo del Partito comunista canadese, si mosse il primo gruppo, nel quale c'era anche Ivan Rački; ad esso era affidato il compito arduo e complesso di aprire ed esperimentare le vie, per le quali, in seguito, sarebbero passati in territorio iberico gli altri gruppi di nostri lavoratori per un totale di settantanove volontari.

Ivan Rački s'imbarcò con gli altri a New York il 25 marzo 1937 sulla nave "President Rooswelt" diretta a Parigi, dove li attendeva il "collegamento" stabilito; due giorni dopo proseguirono in direzione del confine spagnolo, che venne varcato il 22 aprile 1937; sostarono nella località di frontiera di Figueras in caserme militari e cominciarono subito ad organizzare l'addestramento militare e politico. Alcuni giorni più tardi, quando si fu raccolto un numero sufficiente di volontari, si trasferirono ad Albacete, centro di reclutamento, dove venivano costituite le unità internazionali e, quindi, spedite al fronte. Ivan Rački, con l'intero gruppo di volontari canadesi presenti ad Albacete, fu

bataljonom "Dimitrov" upućen je na svoje prvo vatreno krštenje, na haramski front koji je uspostavljen kada su Francove trupe zaustavljene pred Madridom. Na haramskoj fronti, tom opasnom i za sudbinu Madrida presudnom sektoru, bataljon "Dimitrov" borio se u prvoj liniji više od tri mjeseca, pokazujući izvanrednu izdržljivost, borbenost i hrabrost. Polovinom lipnja bataljon "Dimitrov" je, pošto ga je na haramskoj fronti smijenio jedan španjolski bataljon, prebačen na odmor u selo Ambite, nedaleko Madrida. No, nakon svega dvije sedmice odmora, 3. srpnja borci bataljona "Dimitrov" su kamionima prebačeni u Escorijal gdje se pripremala nova ofenziva republikanskih snaga radi deblokade Madrida. U toj najvećoj ofenzivi republikanske vojske od početka građanskog rata bataljon "Dimitrov" je zauzeo položaje oko utvrđenog mjesta Villanueva de la Cañada. Prva četa "Matija Gubec", u kojoj se borio i Rački, zauzela je položaje ispred samih neprijateljskih rovova na prilazu gradu. Ofenziva bataljona "Dimitrov" započela je 6. srpnja i u prvim žestokim jurišima na neprijateljske rovove, u kojima je bataljon pretrpio teške gubitke, poginuo je i puškomitraljezac 1. čete I. Rački. Nakon višednevnih krvavih borbi zauzeto je neprijateljsko uporište Villanueva de la Cañada, a bataljon "Dimitrov" probio je front kod Brunete.

Z. P.

RADOŠEVIĆ ANĐELKO

Rođen je 28. svibnja 1913. godine u Lokvama. Potječe iz relativno imućne građanske obitelji, pa su mu takve ekonomske prilike omogućile nastavak školovanja. Nakon završene osnovne i srednje škole, upisuje arhitekturu na Praškom sveučilištu. Politički život jugoslavenskih studenata na tom Aleksandrovom koledu bio je vrlo živ. Partijska organizacija, koju su sačinjavali jugoslavenski studenti, bila je vrlo jaka, te je okupljala vrlo veliki broj napredne omladine i simpatizerskih grupa. Svoju političku aktivnost studenti-komunisti na Aleksandrovom koledu razvijali su preko legalnog Akademskog društva "Jugoslavija" koje je bilo registrirano kao kulturno i socijalno društvo, te preko Kluba studenata "Matija Gubec". No, stvarna aktivnost tih društava prelazila je okvire dozvoljenog i statutarnog djelovanja, pa su oni, zapravo, bili žarišta napredne i revolucionarne djelatnosti jugoslavenskih studenata među kojima je aktivno radio i Anđelko Radošević.

Kada su krajem 1936. godine među napredne studente u Pragu doprle vijesti o borbi španjolskog naroda za slobodu, partijska organizacija je već u prosincu te godine pristupila organiziranju studenata za odlazak u Španjolsku, u borbu protiv fašizma. Od ukupno 23 jugoslavenska studenta, koji su iz Praškog sveučilišta došli kao dobrovoljci u republikansku vojsku, početkom siječnja 1937. godine upućena je prva grupa od četvero jugoslavenskih studenata, koja je imala zadatak provjeriti putove i mogućnosti za odlazak kasnijih većih grupa studenata u Španjolsku.

U drugoj grupi od 15 studenata, koja je formirana sredinom siječnja, nalazio se i Radošević. Ova grupa studenata krenula je 26. siječnja organizirano preko češke turističke agencije "Čedok" kao turistička ekskurzija vlakom preko Njemačke u

inquadrato nel I Plotone della Compagnia "Matija Gubec", aggregata al Battaglione "Dimitrov". Dopo un breve periodo di addestramento, il Battaglione "Dimitrov" fu mandato al suo primo battesimo del fuoco sul fronte dello Jarama, aperto quando le truppe franchiste furono fermate davanti a Madrid. Su quel settore pericoloso e decisivo per il destino della capitale, il Battaglione "Dimitrov" rimase in prima linea tre mesi, dando prova di resistenza, di combattività e di valore eccezionali. Alla metà di giugno circa il Battaglione che aveva sostituito sul fronte dello Jarama una corrispondente formazione spagnola fu mandato a riposare nel villaggio Ambite, vicino a Madrid. Due settimane dopo, il 3 luglio 1937, il Battaglione "Dimitrov" venne trasportato con autocarri a Escorial, dove si stava preparando una nuova offensiva delle forze repubblicane per infrangere il blocco della capitale; in quella che fu la più grande offensiva dell'esercito repubblicano dagli inizi della guerra civile il Battaglione "Dimitrov" si appostò attorno alla località prestabilita di Villanueva de la Cañada. La prima compagnia "Matija Gubec", in cui militava pure Ivan Rački, prese posizione proprio davanti alle trincee nemiche, all'entrata della città. L'offensiva del "Dimitrov" venne sferrata il 6 luglio; nei primi furibondi assalti contro le trincee nemiche, durante i quali l'unità subì gravi perdite, cadde anche il mitragliere della I Compagnia, Ivan Rački. Con cruenti combattimenti durati più giorni venne espugnata la base nemica di Villanueva de la Cañada; il Battaglione "Dimitrov", però, aveva continuato lo sfondamento del fronte nei pressi di Brunete.

Z. P.

RADOŠEVIĆ ANĐELKO

Radošević Anđelko, di Franjo, nacque il 28 maggio 1913, a Lokve, da famiglia borghese relativamente abbiente; tali condizioni economiche gli permisero di continuare gli studi. Una volta completate la scuola elementare e quella media superiore, si iscrisse a Praga alla facoltà di architettura. La vita politica degli studenti iugoslavi in quel "college" era assai vivace; l'organizzazione di partito, formata dagli studenti iugoslavi, era molto forte e raccoglieva un grandissimo numero di giovani progressisti e di simpatizzanti. Gli studenti comunisti di quel collegio svolgevano la propria attività politica per il tramite dell'Associazione accademica legale "Jugoslavia", registrata come società culturale, nonché per il tramite del club studentesco "Matija Gubec". Però l'opera di quelle associazioni superò i limiti concessi e statutari per trasformarsi effettivamente in focolaio dell'attività progressista e rivoluzionaria degli studenti iugoslavi, tra cui era fortemente impegnato Anđelko Radošević.

Quando, verso la fine del 1936, arrivarono agli studenti praghesi le notizie riguardanti la lotta del popolo spagnolo in difesa della propria libertà, l'organizzazione di partito, già nel dicembre di quell'anno, cominciò a mobilitare i giovani perché accorressero in territorio iberico a combattere contro il fascismo. Di un totale di venticinque studenti iugoslavi dell'Università praghese, che si erano arruolati come volontari nell'esercito repubblicano, era partito per primo, agli inizi circa di gennaio 1937, un gruppo di quattro persone, incaricato di sperimentare le vie e le possibilità di trasferimento sul suolo iberico degli altri, successivi e più consistenti gruppi.

Del secondo gruppo, formato da quindici studenti, verso la metà di gennaio, faceva

Pariz, gdje ih je dočekala unaprijed utvrđena "veza", koja im je osigurala smještaj, te ih narednog dana provjerenim kanalima uputila prema španjolskoj granici. Nakon prijelaza granice kod Perpignana, kamionima su prebačeni u Figueras gdje su stigli 21. siječnja 1937. godine i u tom pograničnom mjestu proveli četiri dana, čekajući transport za Albacetu. Još u Figuerasu započeli su vojničku obuku i političku nastavu. Nakon četiri dana, vlakom su krenuli preko Valencije za Albacetu kamo su stigli 3. veljače 1937. godine. Kasnije je cijela grupa jugoslavenskih studenata uključena u bataljon "Dimitrov" koji je ovdje bio u formiranju.

Na frontovima Španjolske Radošević je proveo cijeli građanski rat, hrabro se boreći na mnogim ratištima i časno vršeći svoju internacionalnu proletersku dužnost. Nakon krvavih frontova Španjolske i poraza republikanske vojske, Anđelko Radošević prolazi kroz strahote francuskih logora da bi se na kraju ponovo vratio u svoju domovinu i nastavio živjeti u Zagrebu.

Z. P.

RAK FRANJO

Roden u Puli 13. travnja 1897. godine, od oca Franje i majke Marte-Ane Barbalić. Poslije prvog svjetskog rata radio je kao službenik u odjelu naoružanja pulskog Arsenala. Kasnije je otpušten, jer su ga smatrali vatrenim Jugoslavenom. Tada je emigrirao u Jugoslaviju, a zatim u Francusku. Dvadeset i četvrtog siječnja 1937. godine stupio je u internacionalne brigade. Nakon španjolskog građanskog rata vratio se u Jugoslaviju. Umro je 5. veljače 1975. godine u Sremskoj Kamenici.

B. F. - O. P.

RAKAR ANTON

Rodil se je v Movražu 1. aprila 1903. Bil je bojevnik v Španiji od 2. septembra 1936 do februarja 1939. Kot sin revnih kmetov se je izučil za tapetnika. Od leta 1929 je delal v Trstu, nato pa je odšel v Jugoslavijo, kjer je živel v Beogradu. Od tam pa je emigriral v Francijo in pozneje v Alžirijo v Oran.

Septembra 1936 je stopil v Internacionalne brigade ter bil vključen eno leto v francosko-belgijski bataljon "Dumont", pozneje pa v četrto enoto italijanskega bataljona "Garibaldi". Boril se je na madridski, aragonski, teruelski, saragoski, estremadurski in ebrovski fronti. Trikrat je bil ranjen: v Casa de Campo (jesen 1936), Guadalajaru (zima 1937) in na Ebru (leta 1938). Iz Španije je odšel februarja 1939. Francozi so ga internirali v taborišča Gurs in Argelès-sur-Mer, od koder je leta 1941 zbežal. Zatočišče in delo je dobil v kmečih družinah v St. Paul de Fenouilletu in na Pirenejih. Ko so bili Nemci leta 1943 na njegovih sledeh, mu ni preostalo drugega, kot da se zateče na špansko ozemlje. Osem mesecev je preživel v Barceloni v na pol ilegali, nato pa je moral spet bežati. Z ladjo je dosegel Casablanco in Maroko in tam ostal do prvih mesecev

parte pure Anđelko Radošević; esso partì in modo organizzato il 26 gennaio, per il tramite dell'agenzia turistica "Čedok", sotto forma di escursione in treno attraverso la Germania fino a Parigi; in quella città li attendeva il "collegamento" prestabilito, che assicurò loro la sistemazione e, il giorno seguente, li indirizzò, per i canali già sperimentati, verso la frontiera spagnola, che venne varcata nei pressi di Perpignano; furono trasferiti con autocarri a Figueras il 21 gennaio 1937; trascorsero quattro giorni in quella località confinaria in attesa di essere fatti proseguire per Albacete. Già durante la sosta a Figueras avevano cominciato l'addestramento militare e politico. Quattro giorni dopo si mossero in treno, attraverso Valenza, in direzione di Albacete, che venne raggiunta il 3 febbaio 1937; lì l'intero gruppo di studenti iugoslavi venne inquadrato nel Battaglione "Dimitrov" in formazione.

Anđelko Radošević trascorse tutta la guerra civile sui fronti della Spagna, prendendo parte a molti scontri cruenti e facendo con onore il suo dovere proletario internazionale. Dopo lo sfacelo dell'esercito repubblicano Anđelko Radošević passò per i terribili campi di concentramento francesi; alla fine rimpatriò e continuò a vivere a Zagabria.

Z. P.

RAK FRANJO

Nacque a Pola il 13 aprile 1897 da Franjo e Marta-Ana Barbalić. Negli anni successivi al primo conflitto mondiale era impiegato nel reparto armamenti di porto dell' Arsenale polese. Venne, in seguito, licenziato in quanto considerato fervente jugo-slavo. Emigrò allora in Jugoslavia ed in un secondo tempo in Francia. Il 24 gennaio 1937 si arruolò nelle Brigate internazionali. Dopo la guerra di Spagna rientrò in Jugoslavia. Morì il 5 febbraio 1975 a Sremska Kamenica.

B.F.-O.P.

RAKAR ANTON

Nato a Valmorasa il 1 aprile 1903, si spense il 29 novembre 1970, ad Abbazia, dove si era stabilito nel secondo dopoguerra. Fu combattente di Spagna dal 2 settembre 1936 al febbraio 1939.

Figlio di contadini poveri, imparò il mestiere di tappezziere. Lavorò dal 1929 a Trieste passando poi in Jugoslavia e stabilendosi a Belgrado, da dove emigrò in Francia e, successivamente, in Algeria, ad Orano.

Arruolatosi nell'autunno del 1936 nelle Brigate internazionali, fu inquadrato per un anno nel Battaglione franco-belga "Dumont" e successivamente nella IV Compagnia del Battaglione italiano "Garibaldi". Combattè sui fronti di Madrid, dell'Aragona, di Teruel, di Saragozza, in Estremadura e sull'Ebro. Fu tre volte ferito: a Casa de Campo (autunno 1936), a Guadalajara (inverno 1937) e sull'Ebro (1938). Uscì dalla Spagna nel febbraio 1939.

Internato dai francesi nei campi di Gurs e di Argelès-sur-mer, fuggì da quest'ultima località nel 1941, trovando rifugio e lavoro presso famiglie di contadini a St. Paul de

1944, ko mu je bilo dovoljeno (potem ko je sam zaprosil, da se sme vključiti v Narodno osvobodilno jugoslovansko vojsko), da doseže postojanko NOVJ v Bariju. Tu je stopil v III Prekomorsko brigado Titove vojske. Izkrcal se je na otoku Visu, boril se na otoku Braču, potem pa sodeloval pri osvoboditvi Šibenika, Raba, Krka in Istre ter zaključil vojno v Trstu leta 1945.

Umrl je v Opatiji 29. novembra 1970.

B. F. - O. P.

RASPOR ANTON

Rođen je 13. V 1899. u Klani, u siromašnoj seoskoj obitelji. Anton je završio 3 razreda osnovne škole u rodnom mjestu, a zatim je prekinuo školovanje. Sa 14 godina prvi put se zaposlio u pilanskom poduzeću "Medvedić" u Klani. Godine 1920. odlučio je tragom svoje braće Andrije i Matije krenuti u pečalbare. Braća su mu platila kartu i poslala vizu za Ameriku, te se u Belgiji, u Antverpenu, ukrcao na brod za Ameriku. U New York je stigao u prosincu 1920. godine. Odmah se zaposlio u rudniku uglja u gradu Brownsville (Pensilvanija), gdje su već radila njegova braća. U to vrijeme je vladala ekonomska kriza, pa se radilo 1-2 dana tjedno. Jačao je radnički pokret uz široko djelovanje komunističke propagande. Tu se Raspor upoznao s naprednim idejama radničkog i komunističkog pokreta, zbližio se sa članovima KP SAD i upoznao marksističku teoriju. U Americi je sudjelovao u štrajkovima protiv svjetskih intervencija, usmjerenih protiv mlade Sovjetske Republike. Početkom 1922. Raspor je postao član KP SAD. Aktivno je sudjelovao u radu sindikata i radničkih kulturno-prosvjetnih klubova. Učesnik je velikog štrajka industrijskih radnika u Brownsvillu, koji je izbio u travnju 1922. i trajao 5 mjeseci. U tom ugljenokopu je ostao još do 1924. Za to vrijeme je izučio bravarski zanat i naučio engleski jezik. Potom je krenuo u Cleveland, gdje je radio kao bravar u jednoj tvornici. Uključio se u sindikalni rad i učlanio se u diletantsku grupu "Kosta Abrašević", koja djeluje u Radničkom klubu. Raspor je postao vatreni pobornik KP, kao i većina naših iseljenika po većim industrijskim centrima, gdje je tada radnički pokret bio u punom zamahu.

Na preporuku drugova iz diletantske grupe "K. Abrašević", Raspor je u kolovozu 1931. krenuo brodom iz New Yorka u London, a zatim u Lenjingrad, u grupi od 300 radnika. Bili su to radnici iz svih krajeva svijeta različitih narodnosti. Iz Lenjingrada su svi upućeni na rad u zapadnosibirski kraj, u grad Ljeninsk. Prispjela grupa je raspodijeljena po raznim rudnicima ugljena u toj oblasti. Članovima KP SAD nije bilo priznato članstvo u SSSR-u, pa tako ni Antonu Rasporu. Rasporeden je u poduzeće Len-ugalj-prom, kao bravar, a vršio je i dužnost brigadira. Postao je član Sovjetskih sindikata metalaca.

U vrijeme staljinskih čistki, krajem 1937. napušta SSSR i preko Francuske odlazi u Španjolsku, u mjesto Figueras. Odatle je prebačen u sjedište interbrigada Albacete. Tu je dodijeljen artiljerijskoj bateriji "Stjepan Radić" koja je upućena na

Fenouillet e sui Pirenei. Nel 1943, ricercato dai Tedeschi, non ebbe altra scelta nella fuga che passare in territorio spagnolo. Dopo otto mesi trascorsi a Barcellona nella semiclandestinità, fu costretto nuovamente a fuggire. Con una nave raggiunse Casablanca in Marocco e lì rimase fino ai primi mesi del 1944, quando, avendo chiesto di arruolarsi nelle file dell'Esercito popolare di liberazione jugoslavo, gli fu permesso di raggiungere la base dell'Esercito jugoslavo a Bari. Lì entrò a far parte della Terza Brigata d' Oltremare dell'esercito di Tito. Sbarcò sull'isola di Lissa, prese parte ai combattimenti sull'isola di Brazza, poi a quelli per la liberazione di Sebenico, di Arbe, di Cherso e dell' Istria, terminando la guerra a Trieste nel maggio 1945. Morì ad Abbazia, il 29 novembre 1970.

B. F. - O. P.

RASPOR ANTON

Raspor Anton, di Martin, nacque il 13 maggio 1899, a Clana, da povera famiglia contadina. Anton assolse tre classi della scuola elementare nel paese natio e quindi interruppe gli studi. A quattordici anni s'impiegò per la prima volta nella segheria "Medvedić" di Clana. Nel 1920 decise di seguire i suoi fratelli nell'emigrazione; i fratelli gli pagarono il biglietto del viaggio e gli inviarono il visto per l'America. S'imbarcò per il nuovo mondo in Belgio, a Antwerpen; approdò a New York nel dicembre 1920; si occupò subito nella miniera di lignite della città di Brownsville (Pensilvania), dove già lavoravano i suoi fratelli. In quel tempo imperversava la crisi economica e perciò si lavorava 1-2 giorni la settimana; il movimento operaio si era rafforzato, grazie alla vasta azione della propaganda comunista. Lì Raspor assimilò le idee progressiste del movimento operaio e comunista; fece amicizia con membri del Partito comunista americano e s'impadronì della teoria marxista. In America prese parte agli scioperi indetti contro gli interventi della reazione mondiale tesi a soffocare la giovane Repubblica sovietica. Agli inizi del 1922 Raspor fu assunto nel Partito comunista americano; operò intensamente nell'ambito dei sindacati e dei circoli culturali operai. Il grande sciopero degli addetti dell'industria, scoppiato a Brownsville nell'aprile 1922, lo vide tra i protagonisti; durò cinque mesi. Rimase nella miniera fino al 1924; nel frattempo aveva appreso il mestiere di fabbro e la lingua inglese. Successivamente si trasferì a Cleveland; lì, occupatosi come fabbro in una fabbrica, si dedicò all'attività sindacale e si iscrisse al gruppo dilettantistico "Kosta Abrašević", che operava nell'ambito del circolo operaio. Raspor divenne un infuocato fautore del programma del Partito comunista americano, come la maggior parte dei nostri immigrati residenti nei maggiori centri industriali, dove in quel periodo il movimento rivoluzionario registrava una potente crescita.

Su raccomandazione dei compagni del gruppo dilettantistico "K. Abrašević", nell'agosto del 1931, Raspor, con un gruppo di trecento lavoratori, salpò da New York per Londra e di lì per Leningrado; erano lavoratori provenienti da tutte le parti del mondo e di svariatissime nazionalità. Da Leningrado fu mandato con il gruppo a lavorare nella Siberia ocidentale, nella città di Ljeninsk; il gruppo venne assegnato alle varie miniere di carbone di quella zona. Nell'URSS non venne riconosciuta l'appartenenza al partito ai membri del Partito comunista americano; la stessa sorte toccò a Raspor Anton. Venne occupato nell'azienda "Len-ugaljprom" come fabbro; svolse pure la mansione di caposquadra. Fu assunto nel sindacato sovietico dei metallurgici.

teruelski front. U toj jedinici je ostao sve do povlačenja internacionalnih brigada s fronte, u rujnu 1938. Zbog nadmoćnosti neprijatelja, borci za obranu Španjolske Republike morali su se povući preko španjolsko-francuske granice. Raspor je zatočen u logoru Saint Cyprien, zatim prebačen u logor Argelès-sur-Mer, te Gurs i Vernet.

Član KP Španjolske Raspor je postao u svibnju 1938, još na španjolskom bojištu. Preko Njemačke i Australije stigao je u Zagreb, otkuda je preko partijskih veza upućen u NOV. U veljači 1942. godine uključen je u bataljon "Marko Trbović" u Drežnici. U kolovozu iste godine upućen je u Istru kao vojni rukovodilac, sa sedam najboljih boraca, da bi širio narodni ustanak. Tako je formirana I istarska četa. Anton Raspor je postao komandir, a August Vivoda-Arsen komesar I istarske čete. Raspor je organizator prve veće diverzantske akcije koju je izvela njegova četa na željezničkoj pruzi Trst-Rijeka kod mjesta Kućelji, 28. X 1942. Bio je to napad na kompoziciju s talijanskim vojnicima i fašistima; tom prilikom su neprijatelji imali gubitak od 120 vojnika. Ova akcija je imala veliki politički odjek i bila je podstrek Istranima za dalju borbu. Uslijedilo je zatim mnogo akcija u kojima je došla do izražaja Rasporova organizatorska i vojnička sposobnost, te prethodno stečeno iskustvo u španjolskom ratu. Učinio je mnogo za propagandu NOP-a, a posebno na mobilizaciji ljudi u Istri. Poboljšao je organizacioni i politički rad na terenu, naročito pri formiranju narodne vlasti u Istri. Isticao se u ispunjavanju svih zadataka za koje ga je zaduživalo Partijsko rukovodstvo za Istru. Pod njegovom komandom razoružan je prvi talijanski garnizon Lanišće, nakon kapitulacije Italije, a četa je uskoro prerasla u bataljon od 200 ljudi. 1944. godine Raspor je predsjednik Okružnog NOO-a za Buzet, a zatim predsjednik Okružnog NOO-a za Rijeku. Na toj dužnosti je ostao do oslobođenja Rijeke 3. V 1945. Nedugo zatim, nakon oslobođenja Jugoslavije, Raspor odlazi na dužnost komesara narodne milicije pri Oblasnom NOO-u za Istru, a u studenom 1945. izabran je za zastupnika Oblasne narodne skupštine za Istru, u izbornoj jedinici Opatije. Do početka 1946. radio je u Oblasnom NOO za Istru kao pročelnik za šumarstvo, a 1948. je na dužnosti direktora Šumskog gospodarstva "Višević". 1949. je prešao u Ministarstvo za novooslobođene krajeve, na dužnost direktora poduzeća Istra Import-Export. Od 1952. do 1954. radi u slovenskom poduzeću "Les", prodavaonica Rijeka. U kolovozu 1954. Raspor je umirovljen. Za svoj rad dobio je mnoga priznanja i odlikovanja. Nosilac je "Partizanske spomenice 1941." Umro je 8. studenog 1961. godine.

O.D.M

Al tempo delle cosiddette "purghe" Anton Raspor lasciò l'URSS (verso la fine del 1937) e, attraverso la Francia, passò in Spagna, a Figueras, per proseguire da lì al centro delle Brigate internazionali di Albacete, dove fu inquadrato nella Batteria di artiglieria "Stjepan Radić", che fu mandata al fronte di Teruel. In questa unità militò fino al ritiro delle formazioni internazionali, avvenuto nel settembre del 1938. A causa della superiorità nemica, i combattenti accorsi in difesa della Repubblica spagnola dovettero ritirarsi attraverso il confine franco-spagnolo. Anton Raspor venne internato nei campi di Argelès-Gurs-Vernet e S. Cyprien. Durante la guerra spagnola (maggio 1938) era stato assunto nel Partito comunista spagnolo.

Passando attraverso la Germania e l'Austria, Raspor giunse a Zagabria, dove funzionava un centro di raccolta, organizzato dai comunisti, per accogliere i volontari spagnoli, che, per decisione del Comitato centrale del Partito comunista della Croazia, erano stati destinati a incarichi nelle unità militari o al lavoro sul terreno. In seguito, grazie ai collegamenti del partito, venne inviato nelle file dell'Esercito popolare di liberazione e assegnato, nel febbraio 1942, al Battaglione "Marko Trbović" a Drežnica. Nell'agosto del medesimo anno venne inviato in Istria come dirigente militare con sette dei migliori combattenti per estendere l'insurrezione. Così venne costituita la I Compagnia istriana; Raspor Anton divenne il suo comandante e August Vivoda-Arsen il suo commissario. Raspor fu l'organizzatore della prima azione diversiva di una certa entità attuata dalla sua compagnia, sulla linea ferroviaria Trieste-Fiume nei pressi della località di Kučelji, il 28 ottobre 1942, quando venne attaccato il convoglio che trasportava soldati e fascisti italiani e il nemico subì la perdita di centoventi soldati. Quel fatto ebbe larga risonanza politica e fu uno stimolo importante alla lotta ulteriore per le genti istriane. Seguirono quindi molte azioni, in cui emersero le capacità organizzative e militari di Raspor, nonché l'esperienza precedentemente acquisita nella guerra spagnola. Fece molto per propagandare il Movimento popolare di liberazione e in particolare per la mobilitazione in Istria. Migliorò il lavoro organizzativo e politico sul terreno, specialmente quando fu costituito il potere popolare. Si distinse nell'attuazione di tutti i compiti che gli furono affidati dalla dirigenza di partito per l'Istria. Al suo comando venne disarmata la prima guarnigione italiana di Lanischie dopo la capitolazione dell'Italia; la sua compagnia divenne ben presto un battaglione di duecento combattenti. Nell'anno 1944 Raspor fu eletto presidente del Comitato popolare circondariale di Pinguente e quindi presidente di quello di Fiume, incarico questo mantenuto fino alla liberazione della città, avvenuta il 3 maggio 1945. Poco tempo dopo, conclusasi la liberazione della Jugoslavia, Raspor fu nominato Commissario della milizia popolare presso il Comitato popolare regionale per l'Istria e nel novembre 1945 fu eletto membro dell'Assemblea popolare regionale nell'unità elettorale di Abbazia. Fino agli inizi del 1946 fu fiduciario per l'industria forestale del Comitato popolare regionale; nel 1948 divenne direttore dell'Economia forestale "Viševica"; nel 1949 passò al Ministero delle regioni neoliberate con l'incarico di direttore dell'azienda "Istra Import-Export". Dal 1952 al 1954 fu impiegato presso l'azienda slovena "Les", negozio di Fiume. Nell'agosto 1954 Raspor venne collocato a riposo. Fu insignito, per la sua opera, di numerose decorazioni e riconoscimenti, e della Medaglia commemorativa partigiana del 1941. Morì l'8 novembre 1961.

O.D.M.

RESAR IVAN – LAURENCIJE

Roden je u Motovunu 5. lipnja 1907. godine, od oca Ivana i majke Antice Linardon. U Motovunu, a i u Trstu, kamo je odlazio zbog posla, poznavali su ga pod imenom "Gigi". Kraće vrijeme boravio je u Trstu, a zatim je otišao u Jugoslaviju, Francusku i Alžir. U Španjolsku je stigao 30. kolovoza 1936. godine. U studenom iste godine stupio je u internacionalne brigade, u redove bataljona "Garibaldi" koji je kasnije pretvoren u brigadu. S ovom jedinicom borio se na frontovima Pozuela, Boadillo del Montea, Mirabuena, Majadahonde, Argande, Guadalajare, Caspea, Huesce, Brunete, Aragona i na rijeci Ebro. U veljači 1939. godine napustio je Španjolsku, te su ga francuske vlasti odmah internirale u logorima Argelès-sur-Mer i Gurs. Vratio se u Istru 1941. godine u sklopu akcije povratka u domovinu koju su organizirale talijanske vlasti. Nastanio se u Labinu, gdje je proveo preostali dio drugog svjetskog rata. Umro je 1965. godine u Nedešćini (Labin).

B. F.-O. P.

RESCHITZ – ZANONI OTTILIJA

Rodila se u Puli, 24. veljače 1903. Roditelji su joj Nicolò i Giovanna Stachul. U knjizi "Veronesi nella Spagna repubblicana" (Veronezi u republikanskoj Španjolskoj) Berarda Taddei spominje i Nicolu Reschitza, socijalističkog i sindikalnog borca, jednog od osnivača radničkog pokreta u Trstu. Ova društveno-politička i obiteljska atmosfera ostavila je duboke tragove u životu Ottilije Reschitz, koja je 1923. godine živjela kod sestre u Gorici. Dolaskom fašizma na vlast, Ottilija Reschitz iselila se u Buenos Aires, gdje se 26. lipnja 1924. udala za Artura Zanonija, veronskog iseljenika. Od toga časa i njihovi antifašistički ideali postali su zajednički. Arturo Zanoni bio je član Komunističke partije Argentine i sekretar Međunarodne crvene pomoći. 1933. godine uhapsila ga je argentinska policija pod optužbom da je uključen u pokret ustaničkog karaktera. Istjeran iz Argentine, sklonio se u Španjolsku sa ženom Ottilijom i kćerkom Sonjom. U Španjolskoj (Vigo i Madrid) A. Zanoni ponovno se uključuje u političku i sindikalnu djelatnost.

U srpnju 1936. izbija pobuna generala, u sitnice pripremljena politički i diplomatski s vladama Njemačke i Italije. Ottilija Reschitz i Arturo Zanoni stali su na stranu Republike. Arturo je premješten na aragonski front pri komandi 42. republikanske brigade. Ottilija je u potpunosti prihvatila težnje narodnih snaga i ostala vjerna idealima slobode i društvene pravde, zbog kojih je morala napustiti rodnu grudu i krenuti na težak i neizvjestan put emigracije.

U studenom 1937. godine Arturo Zanoni je zamijenio republikanca Randolfa Pacciardia na komandi 12. internacionalne brigade, koja je sudjelovala u bitkama na istočnom frontu i u operacijama na Ebru. Nakon naredbe o povlačenju međunarodnih brigada, Ottilija je s kćerkom i mužem prešla u Francusku. Internirani su u Privasu. Nakon oslobađanja iz koncentracionog logora Arturo Zanoni predan je Nijemcima i premješten u Dachau, dok se Ottilija, sa dvije kćerke, sklonila u Toulosi. Nakon rata obitelj se vratila u Italiju.

Berardo Taddei u već spomenutom djelu, na kraju biografije Artura Zanonija,

RESAR IVAN — LAURENCIJE

Nacque a Montona, il 5 giugno 1907, da Ivan e Antica Linardon. A Montona ed a Trieste, dove si recò per motivi di lavoro, era conosciuto con il diminutivo di "Gigi". Dopo un breve periodo trascorso a Trieste, espatriò in Jugoslavia, in Francia e in Algeria. Il 30 agosto 1936 passava in Spagna e nel novembre dello stesso anno si arruolava nelle Brigate internazionali, venendo incorporato nel Battaglione "Garibaldi" (trasformatosi poi in Brigata). Con quell'unità combatté sui fronti di Pozuelo, di Boadilla del monte, di Mirabueno, di Majadahonda, di Arganda, di Guadalajara, di Caspe, di Huesca, di Brunete, di Belchite, dell'Aragona e sull'Ebro. Nel febbraio 1939 uscì dalla Spagna e venne prontamente internato dalle autorità francesi nei campi di concentramento di Argelès-sur-Mer e di Gurs. Rientrato in Istria nel 1941, in seguito al rimpatrio organizzato dalle autorità italiane, si stabilì ad Albona, ove risiedette per tutto il restante periodo della seconda guerra mondiale. Morì a S. Domenica di Albona nel 1965.

B. F. - O. P.

RESCHITZ — ZANONI OTTILIA

Nacque a Pola, il 24 febbraio 1903, da Nicolò e Giovanna Stachul. Berardo Taddei nel volume "Veronesi nella Spagna repubblicana" annovera Nicolò Reschitz, militante socialista e sindacalista, tra i fondatori del movimento cooperativistico di Trieste (1903). Questa atmosfera politica e familiare lasciò tracce profonde su Ottilia Reschitz, che nel 1923 viveva a Gorizia presso la sorella. Con l'avvento del fascismo al potere Ottilia Reschitz emigrò a Buenos Aires dove, il 26 giugno 1924, si unì in matrimonio con Arturo Zanoni, emigrato veronese. Da quel momento diventarono un tutt'uno anche i loro ideali antifascisti. Arturo Zanoni era membro del Partito comunista argentino e segretario del Soccorso Rosso Internazionale. Nel 1933 venne arrestato dalla polizia argentina sotto l'accusa di essere implicato in un movimento di carattere insurrezionale. Espulso dall'Argentina, riparò in Spagna con la moglie Ottilia e la figlia Sonia. In Spagna (Vigo e Madrid) A. Zanoni riprese la sua attività politica e sindacale.

Nel luglio 1936 scoppiò la rivolta dei generali, preparata minuziosamente sul piano politico e diplomatico con i governi di Germania e d'Italia. Ottilia Reschitz e Arturo Zanoni si schierarono dalla parte della Repubblica. Arturo venne trasferito sul fronte di Aragona e prese il comando della 42ª Brigata repubblicana. Ottilia, che contribuì alla difesa della Repubblica, condivise pienamente le aspirazioni di quella forza popolare e rimase fedele agli ideali di libertà e di giustizia sociale, per i quali aveva dovuto abbandonare la terra natia ed intraprendere le dure ed imprevedibili vie dell'esilio.

Nel novembre 1937 Arturo Zanoni sostituì il repubblicano Randolfo Pacciardi al comando della 12ª Brigata internazionale, che partecipò alle battaglie sul fronte di Levante e nell'operazione dell'Ebro. Dopo l'ordine di ritiro delle Brigate internazionali Ottilia con la figlia ed il marito passò in Francia. Vennero internati a Privas. Dopo la liberazione dal campo di concentramento Arturo Zanoni venne consegnato ai Tedeschi e trasferito a Dachau, mentre Ottilia con le due figlie si rifugiò a Tolosa. A guerra finita, la famiglia poté rientrare in Italia.

Berardo Taddei nell'opera ricordata in precedenza, in calce alla biografia di Ar-

spominje i lik Ottilije Reschitz, umrle 26. ožujka 1975: "S njom je nestao vrijedan svjedok španjolskih ratnih događaja, koje je intenzivno proživjela. Na posljednji put otpraćena je malim brojem intimnih prijatelja. Na lijesu samo jednostavna kita cvijeća. Spominjemo je svima onima koji su je upoznali i cijenili njezina svojstva odvažnog antifašističkog borca."

B. F. - O. P.

ROHREGGER RICCARDO

Rođen je u Puli, u predjelu Barake, 2. travnja 1898. godine. Krsno mu je ime bilo Riccardo-Giovanni-Michele. Otac, Carlo, stolar, rođen je u Meranu (Trento) a majka, Anna Zigante, u Veprincu. Po zanimanju kovač-mehaničar. Kao komunist borio se u Španjolskoj od studenog 1936. do kraja 1938. godine, a u francuskom pokretu otpora od njenog samog početka. Strijeljan je u Mont St. Valerienu, u tvrdavi Vincennes, 17. travnja 1942. godine. Njegovi posmrtni ostaci leže u Parizu na groblju gdje su sahranjeni ostali strijeljani partizani. U borbi se služio imenima: Richard, Ricciardi i Fiorito.

Kao osamnaestogodišnjak pozvan je 1916. godine u vojsku, ali je dezertirao. Bio je otkriven, pa su ga uhapsili i zatvorili u tvrdavi-zatvoru u Grazu gdje je ostao do sloma austro-ugarskog carstva. Kad se vratio u Pulu, zaposlio se kao službenik u mornaričkoj inženjeriji, ali je otpušten zbog "njegovih očitih subverzivnih osjećaja." Kao član Socijalističke stranke, pristupio je 1920. godine komunističkoj frakciji. Bio je u zaštitnim odredima koji su se borili protiv fašističkih skvadrista. U listopadu uhapšen je u Trstu, jer je sudjelovao u sukobu s fašistima na trgu Garibaldi prilikom paleža redakcije lista "Il Lavoratore" ("Radnik"). Kad se vratio u Pulu, preuzeo je rukovođenje zaštitnim grupama najprije u rajonu Barake, a zatim u cijelom gradu. Zbog njegove visine zvali su ga "Rico el Longo" ("Riko Dugajlija"). Bio je među osnivačima KP Italije 1921. godine. U oružanim sukobima s fašistima ranio je dvojicu njihovih vođa: Pina Dinellija i Egidea Sallustija. Pošto je 1922. izdan nalog za njegovo hapšenje, otišao je preko Jugoslavije i Austrije u Njemačku gdje se nastanio.

Prefektura Istre pisala je 16. travnja 1924. godine o njemu slijedeće: "Riječ je o opasnoj subverzivnoj osobi. Pohađao je šest razreda osnovne škole. Poznaje i govori dobro njemački, slavenski (hrvatsko-srpski — op. prev.) i talijanski".

U Berlinu je sudjelovao 1929. godine u sukobima s odredima Hitlerovih smeđih košulja. Bio je uhapšen i protjeran u Francusku. KP Francuske poslala ga je 1930. godine u Moskvu gdje je polazio političku školu. Jedan je od učesnika Svjetskog kongresa protiv rata koji je 1932. godine održan u Amsterdamu. Zato su ga 26. kolovoza uhapsili u Bruxelles-u i protjerali u Luxemburg odakle je stigao u Pariz.

U Komunističkoj partiji Francuske bio je odgovoran za rad s grupom Talijana u jugo-istočnom dijelu Pariza. Pokrenuo je osnivanje Proleterskog antifašističkog odbora i postao jedan od njegovih rukovodilaca. Krajem 1934. godine, u okviru Jedinstvenog fronta KPI i Socijalističke stranke Italije, radio je na mobilizaciji doseljenika u uličnim borbama protiv francuskih fašističkih bandi. U studenom 1935. godine rukovodio je komunističkom sekcijom za Talijane u Marseilleu. U tom gradu sudjelovao je u stvaranju Jedinstvenog fronta i bio član njegovog Izvršnog odbora. U prosin-

turo Zanoni, ricorda anche la figura di Ottilia Reschitz, deceduta il 26 marzo 1975: "Con essa è scomparsa una valida testimone delle vicende della guerra spagnola, che visse intensamente. Fu accompagnata nell'estremo viaggio da pochi intimi. Sulla bara un semplice mazzo di fiori. La ricordiamo a quanti la conobbero e ne apprezzarono le doti di coraggiosa combattente antifranchista".

B. F. - O. P.

ROHREGGER RICCARDO

Nacque a Pola, rione Baracche, il 2 aprile 1898; il nome di battesimo fu Riccardo - Giovanni - Michele, figlio di Carlo e di Anna Zigante. Suo padre, falegname, era nato a Merano (Trento), sua madre ad Apriano (Veprinaz) in Istria. Di professione fabbromeccanico, comunista, combattè in Spagna dal novembre 1946 alla fine del 1938, e nella Resistenza francese fin dall'inizio. Fu fucilato a Mont S. Valerian, al Forte di Vincennes, il 17 aprile 1942. Le sue spoglie riposano a Parigi nel Campo dei partigiani fucilati. I suoi nomi di battaglia furono: Richard, Ricciardi, Fiorito.

Chiamato alle armi diciottenne nel 1916, disertò l'esercito. Scoperto e arrestato, fu rinchiuso nella fortezza-prigione di Graz, dove rimase fino al crollo del'impero austro-ungarico. Tornato a Pola, fu impiegato nel 1919 presso il Genio Marina, ma ne fu licenziato "per i suoi aperti sentimenti sovversivi". Iscritto al Partito socialista, aderì alla frazione comunista nel 1920, operando nelle squadre di difesa contro gli squadristi fascisti. Nell'ottobre subì un arresto a Trieste per avere partecipato agli scontri contro i fascisti in Piazza Garibaldi, in seguito all'incendio della redazione de "Il Lavoratore". Rientrato a Pola, assunse il comando delle squadre di difesa nel rione Baracche e poi nell'intera città. Era conosciuto come "Rico el Longo" per la sua alta statura. Nel gennaio 1921 fu tra i fondatori del Partito comunista italiano. Negli scontri armati con i fascisti ferì due capi squadristi: Pino Dinelli ed Egide Sallustio. Colpito da mandato di cattura, espatriò nell'aprile 1922 e, attraverso Jugoslavia e Austria, raggiunse la Germania stabilendovisi. Il 16 aprile 1924 la Prefettura dell'Istria scriveva di lui: "E' ritenuto pericoloso sovversivo. Ha frequentato la VI classe elementare, conosce e parla correttamente il tedesco, lo slavo e l'italiano."

Nel 1929 partecipò a Berlino agli scontri contro le formazioni delle camicie brune di Hitler. Arrestato ed espulso, entrò in Francia, da dove, nel 1930, il Partito comunista italiano lo inviò a Mosca per frequentarvi la scuola politica. Nel 1932 partecipò al Congresso mondiale contro la guerra ad Amsterdam, per cui il 26 agosto fu arrestato a Bruxelles ed estradato in Lussemburgo. Da lì raggiunse Parigi.

Divenuto funzionario del Partito comunista francese, fu uno dei responsabili del gruppo di lingua italiana della regione sud-est parigina, promosse la costituzione e fu uno dei dirigenti del Comitato proletario antifascista, fu impiegato nel Fronte unico PCI-PSI verso la fine del 1934 per mobilitare gli immigrati italiani nelle lotte di strada contro le bande fasciste francesi. Dal novembre 1935 diresse le sezioni comuniste di lingua italiana di Marsiglia; nella stessa città organizzò il Fronte unico e fu membro del suo direttivo, promosse in dicembre il Congresso regionale contro la guerra e nell'aprile 1936 rappresentò i comunisti del Comitato di coordinamento dell' A.R.S., movimento degli

cu pokrenuo je sazivanje Regionalnog kongresa protiv rata, a u travnju 1936. godine predstavljao je komuniste u Koordinacionom odboru A.R.S-a, pokretu talijanskih antifašista u Francuskoj protiv rata u Abesiniji-Etiopiji. Talijanska Glavna uprava za javnu sigurnost javila je 19. rujna 1936. godine: "Komunist Rohregger Riccardo Giovanni, od oca Carla, istakao se ovih dana u Marseilleu svojom naročitom aktivnošću u okviru Narodnog fronta. Rukovodio je štrajkom tekstilnih radnika i više puta je u tvornicama držao govore talijanskim radnicima". Talijanski Generalni konzulat u Marseilleu pisao je 22. listopada iste godine: "Rohregger je, zaista, jedan od najaktivnijih ovdašnjih komunista. Dapače, može se smatrati da je vođa komunističkog pokreta".

U razdoblju od ljeta do jeseni 1936. godine Rohregger je osnovao Centar za regrutaciju španjolskih dobrovoljaca. Bio je jedan od vođa organizacije "Lidu" u Marseilleu koja je upućivala borce u kolonu "Rosselli" koja se borila u Aragoni. Osmog studenog i on se ukrcao na brod "Città di Madrid" i stigao u Valenciju. U Albaceteu bio je instruktor i politički komesar Centra za regrutaciju (u kasarni i zrakoplovnoj bazi) pri Glavnom štabu internacionalnih brigada. U svibnju 1937. godine tražio je da ga pošalju na front. Postavljen je za zamjenika komesara 12. brigade "Garibaldi" koja je upravo osnovana u Benifaru. Uvijek je služio za primjer u svim borbama. Istakao se u bitkama koje su u lipnju vođene u Huesci, te kasnije u bitci kod mjesta Brunete. Osmog srpnja, kad je jurišao s Prvom četom Drugog bataljona, ranjen je u nogu. Krajem kolovoza i početkom rujna bio je ponovo u Francuskoj radi regrutacije boraca u Parizu i Marseilleu. Vratio se u Španjolsku, te je 20. rujna postavljen za komesara brigade "Garibaldi". Zamijenio je Ilia Barontinija. Na toj dužnosti ostao je do studenog, kada je postavljen za političkog komesara Drugog diviziona teške artiljerije "Škoda" 45. divizije republikanske vojske. Komanda Korpusa dobrovoljačkih trupa (fašističkih legionara) više puta je javljala Ministarstvu za vanjske poslove Italije da je ta osoba "vitka stasa, smeđe kose, duguljastog lica, modrih očiju, ravnog nosa, blijede puti, visokog čela, velikih jagodica" (prema opisu pulske Kvesture), u toku građanskog rata bio "politički komesar crvene vojske".

Nakon povlačenja iz Španjolske, nastavio se boriti u Francuskoj. Oženio se Židovkom Soniom Bionki i, uglavnom, živio u ilegalnosti. Pohađao je Partijsku školu u Normandiji kojom je rukovodio Luigi Longo. Prema tvrdnji talijanske policije iz travnja 1939. godine, stanovao je u Parizu u predjelu Saint-Denis, u ul. Rue de l'Escaut 3. Radio je povremeno razne poslove samo da bi se prehranio. Kasnije je našao stalno zaposlenje u tvornici kamiona u Vincennesu gdje ga je zatekla invazija nacista. Rohregger je i tom prilikom dokazao da je neustrašiv revolucionar. Noću je pripremao i raspačavao ilegalnu štampu, održavao je vezu s partijskim grupama u jugo-istočnom dijelu Pariza i u samom centru. Bio je među prvim organizatorima grupa Talijanskih slobodnih strijelaca koje su 1941. godine vršile prepade protiv okupacionih trupa. U tvornici je montirao tokarsku klupu za proizvodnju ručnih bombi. Svake večeri izlazio je iz tvornice, noseći hrpe metaka u hlačama. Vršio je sabotaže. Gestapo je doznao za tu njegovu djelatnost, pa ga je krajem ožujka 1942. godine uhapsio. Da ne bi ženu i jednogodišnjeg sina izložio većim nesrećama, Riccardo Rohregger nije pružio otpor prilikom hapšenja. Supruga Sonia ležala je tri mjeseca u zatvoru Santè, a zatim je upućena u koncentracioni logor. Vojni njemački sud u Parizu osudio je 13. travnja 1943. godine Riccarda na smrt. Strijeljan je 17. travnja u Mont Valerienu.

G.S.

antifascisti italiani in Francia contro la guerra in Abissinia. "Il comunista Rohregger Riccardo Giovanni di Carlo ha dimostrato in questi ultimi tempi a Marsiglia una particolare attività del movimento del fronte popolare. Ha diretto lo sciopero dei tessili ed ha più volte parlato nelle fabbriche agli operai italiani". Così una segnalazione della Direzione Generale della Pubblica sicurezza italiana in data 19 settembre 1936, alla quale fece eco una comunicazione del R. Consolato Generale d'Italia a Marsiglia del 22 ottobre: "Effettivamente il Rohregger è uno dei più attivi comunisti qui residenti ed anzi si può considerare il capo del movimento comunista".

Nell'estate-autunno del 1936 Rohregger costituì un centro di reclutamento di volontari per la Spagna e fu tra i dirigenti della "Lidu" a Marsiglia per l'invio dei combattenti nella "Colonna Rosselli" che si battè in Aragona. Egli stesso s'imbarcò l'8 novembre sul piroscafo "Città di Madrid" raggiungendo Valenza. Entrò nello Stato Maggiore delle Brigate internazionali ad Albacete divenendo instruttore e commissario politico del Centro di reclutamento (caserma e base di aviazione). Nel maggio 1937, avendo chiesto di raggiungere il fronte, fu nominato vicecommissario della 12ª Brigata "Garibaldi" all'atto della sua costituzione a Benifar. Sempre di esempio a tutti nei combattimenti, si distinse in giugno nella battaglia di Huesca e successivamente in quella di Brunete. L'8 luglio, correndo all'assalto con la I Compagnia del II Battaglione venne ferito a una gamba. In agosto - inizio settembre fu di nuovo in Francia per reclutamenti a Parigi e Marsiglia. Rientrato in Spagna e nominato il 20 settembre commissario della "Garibaldi" in sostituzione di Ilio Barontini, mantenne l'incarico fino al novembre, quando passò alla II Divisione di artiglieria pesante "Škoda" presso la 45ª Divisione repubblicana, sempre come commissario politico. Alto quasi due metri, "corporatura snella, capelli castani, viso ovale, occhi cerulei, naso rettilineo, colorito pallido, fronte spaziosa, zigomi sporgenti" (da una nota della Questura di Pola) "Richard" fu più volte segnalato durante tutto il corso della guerra civile come "commissario politico dell'esercito rosso" dal Comando del Corpo Truppe Volontarie (legionari fascisti) al Ministero degli Esteri italiano.

Dopo la ritirata dalla Spagna riprese il suo posto di lotta in Francia, dove si sposò con Sonia Bionki, ebrea, e fece vita quasi clandestina. Frequentò anche una scuola di partito in Normandia, diretta da Luigi Longo. Secondo la polizia italiana, nell'aprile 1939 risiedeva a Parigi-Saint Denis in Rue de l'Escaut 3. Per vivere faceva lavori saltuari, trovando infine occupazione fissa in una fabbrica di autocarri a Vincennes, dove lo sorprese l'invasione nazista. Rohregger diede ancora una volta prova d'esser un intrepido rivoluzionario: passava notti bianche per preparare e diffondere la stampa clandestina, teneva i collegamenti con i gruppi di Partito della regione sud-est di Parigi e con il centro stesso. Fu tra i primi ad organizzare i gruppi dei Franchi tiratori partigiani italiani, che iniziarono i colpi di mano contro le truppe di occupazione nel 1941. In fabbrica aveva montato un tornio per fabbricare bombe a mano, ogni sera usciva con i pantaloni pieni di cartucce, organizzò sabotaggi. Avendo scoperto la sua attività, gli agenti della Gestapo lo arrestarono in casa alla fine di marzo 1942. Per evitare sciagure a sua moglie e al bambino di appena un anno, Riccardo non oppose resistenza. Sonia, dapprima rinchiusa per tre mesi alla Santè, fu poi inviata nei campi di concentramento; Riccardo fu condannato a morte il 13 aprile 1943 dal Tribunale militare germanico di Parigi e cadde sotto le raffiche del plotone d'esecuzione il 17 aprile al Mont Valerien.

G. S.

ROPAC IVAN

Rođen je 10. X 1912. godine u selu Ropci (općina Crikvenica). Otac Stjepan bavi se zidarskim poslom, te kao i mnogi primorski zidari, Stjepan traži i nalazi posla izvan Vinodola. Nakon nekog vremena provedenog na gradilištima u zemlji, odlazi u SAD, odakle šalje zarade svojoj obitelji i umnogome doprinosi da bolje i lakše živi, a istovremeno omogućuje sinu Ivanu da se školuje, čak što više i da studira.

Naime, nakon pet godina pučke škole, koju je pohađao u Driveniku (od 1919-1924.), Ivan od 1924-1929. godine završava četverogodišnju Građansku školu u Crikvenici, a zatim Srednju tehničku školu u Zagrebu (1930-1934).

Te iste godine (1934.) upisao se na studij Visoke tehničke škole u Pragu, gdje je i apsolvirao 5 semestara. Već od prije napredno orijentiran upravo u Pragu mladi Ropac postaje član više studentskih društava (Društvo jugoslavenskih tehničara, Akademsko društvo "Matija Gubec" i dr.) aktivno sudjelujući u njihovu radu.

Početkom 1935. godine (kako sam Ropac navodi u svojim sjećanjima) primljen je u SKOJ, te se ubrzo uključuje u rad marksističkih kružoka, a zadužen je i za raspačavanje kako legalne, tako i ilegalne literature među studentima.

Nakon spomenutih aktivnosti, ubrzo su mu povjeravani i mnogo složeniji zadaci. Između ostalog, dobio je zadatak da dva kofera partijskog materijala prebaci u zemlju, od kojih je jedan bio namijenjen partijskoj organizaciji u Zagrebu, a drugi organizacijama u Primorju. Naime, također praški student i član KP Bartol Petrović, po povratku u rodno mjesto Grižane, osniva mjesnu organizaciju KPJ (dakako s otalim vinodolskim komunistima) i o tome obavještava organizaciju KP u Pragu. Nakon toga partijska organizacija iz Praga, po Ivanu Ropcu, šalje partijski materijal tiskan poslije VII kongresa Kominterne (održanog u Moskvi 1935).

Nakon predaje materijala Bartolu Petroviću, te kraćeg boravka u zavičaju, Ropac se vraća u Prag gdje nastavlja aktivnost u Akademskom društvu "Jugoslavija", budući da je u međuvremenu rad društva "M. Gubec" zabranjen.

Ivan Ropac, kako sam navodi u svojim sjećanjima, zimske je semestralne ferije (1936) namjeravao iskoristiti za spremanje posljednja dva ispita, preostala za tzv. Prvi državni ispit, no, međutim, dogodilo se sasvim drugačije. Slušajući vijesti iz Španjolske i svakodnevno komentirajući događaje, grupa studenata, među kojima je i Ropac, odlučuje se za odlazak u zemlju kojoj sve više prijeti nadirući fašizam. Uz pomoć partijske organizacije u Pragu dobivaju vize i oko 20. prosinca 1936. godine kreću vlakom u Pariz, umjesto u zemlju. U glavnom gradu Francuske javljaju se na određeni punkt, a zatim su specijalnim kanalima prebačeni do francusko-španjolske granice, gdje su svrstani po nacionalnim grupama. Bez većih teškoća Ropac se s drugovima prebacuje preko granice i na sam dan Nove godine (1937) nalaze se u Barceloni. Slijedi put preko Valencije do Albacete, zatim u Mahoru gdje postaje borac 15. interbrigade (bataljon "Dimitrov"). U veljači 1937. sudjeluje u borbama na Haranu, gdje ostaje sve do svibnja iste godine, kada je s grupom drugova upućen u vojnu školu u Pozorubio.

Nakon dvomjesečne vojne obuke dodijeljen je kao vodič i prevodilac kod Centralnog štaba — sovjetskoj vojnoj misiji pri Istočnoj armiji na aragonskom frontu. Na toj dužnosti, u činu kapetana, ostaje do povlačenja interbrigadista sa frontova u Španjolskoj. Noću između 9. i 10. veljače 1939. godine prelazi u Francusku.

ROPAC IVAN

Ropac Ivan, di Stjepan e di Ludovika Damjan, nacque il 10 ottobre 1912, nel villagio di Ropci (comune di Crikvenica).

Il padre faceva il muratore, mentre la madre, come del resto la maggior parte delle donne di quel tempo, accudiva alle faccende demestiche, ai bambini e alla coltivazione della terra. Seguendo l'esempio di numerosi altri muratori del Litorale, pure Stjepan Ropac cercò e trovò lavoro fuori di Vinodol; dopo un certo tempo trascorso nei cantieri di lavoro nazionali emigrò negli Stati Uniti d'America. Con la rimessa di una parte del guadagno alla propria famiglia, egli contribuì di molto a migliorare le loro condizioni di esistenza e, contemporaneamente, permise ad Ivan di studiare.

Infatti, assolte le cinque classi della scuola elementare a Drivenik (dal 1919 al 1924), Ivan frequentò dal 1924 al 1929 la Scuola cittadina quadriennale di Crikvenica e quindi l'Istituto tecnico di Zagabria (1930-1934).

In quel medesimo anno (1934) si iscrisse alla Scuola tecnica superiore di Praga, presso la quale assolse cinque semestri. Essendosi orientato in senso progressista già prima, a Praga il giovane Ropac divenne membro di numerose associazioni studentesche (Società dei tecnici iugoslavi, Società accademica "Matija Gubec" e altre), partecipando attivamente alla loro azione.

Agli inizi del 1935 (come lo stesso Ropac rileva nei suoi ricordi) venne assunto nello SKOJ; si incluse ben presto nell'attività dei gruppi di studio marxisti e venne incaricato di diffondere la letteratura sia legale sia illegale fra gli studenti universitari. Successivamente gli vennero affidati compiti di gran lunga più complessi; tra l'altro, fu incaricato di trasportare in patria due valigie di materiale politico, di cui una era destinata all'organizzazione di partito di Zagabria e la seconda a quella del Litorale. Infatti, lo studente praghese e membro del Partito comunista Bartol Petrović, al suo ritorno al paese natio di Grižane aveva costituito l'organizzazione locale del Partito comunista iugoslavo (ovviamente assieme agli altri comunisti di Vinodol) e ne aveva informato l'organizzazione di Praga. In seguito, quell'organizzazione inviò, proprio per il tramite di Ivan Ropac, materiale che era stato stampato dopo il VII Congresso del Comintern (tenutosi a Mosca nel 1935).

Consegnato il materiale a Bartol Petrović, dopo una breve sosta nella regione natia, Ropac fece ritorno a Praga, dove continuò la propria attività nell'Associazione accademica "Jugoslavia", dato che, nel frattempo, era stata interdetta quella dell'associazione "Matija Gubec".

Ivan Ropac, come egli stesso afferma nelle sue memorie, intendeva sfruttare le vacanze semestrali invernali (1936) per preparare gli ultimi due esami rimastigli per il cosiddetto "Primo esame di stato"; però le cose andarono diversamente. Le notizie dalla Spagna e i commenti giornalieri che vi faceva un gruppo di studenti, tra cui c'era pure Ivan, li indussero a recarsi nel paese, su cui incombeva sempre più apertamente la minaccia del crescente fascismo. Ottenuto il visto necessario con l'aiuto dell'organizzazione di partito, il 20 dicembre 1936 circa si mossero in treno diretti a Parigi. Nella capitale francese si presentarono alla base stabilita e quindi, attraverso speciali canali, vennero trasportati al confine franco-ispano, dove furono divisi in gruppi secondo la nazionalità. Ropac con altri compagni varcò senza particolari difficoltà la linea di demar-

Po dolasku u tu zemlju našao se u logoru Argelès-sur-Mer, zatim u logoru Gurs i ponovo u Argelèsu-sur-Mer, no tada već prilično narušena zdravlja. Krajem ožujka 1941. godine, po direktivi Partije, bježi iz logora, te preko Marseillesa i Lyona dolazi do Pariza, a zatim se prebacuje u Njemačku. U mjestu Aachen zapošljava se kao zidar, a tu se nalazi i u vrijeme kapitulacije Jugoslavije, no zbog slabog zdravlja tog časa se ne usuđuje krenuti u zemlju. Dočekao je pravo na godišnji odmor (u prosincu 1941. god.) i tada putuje kući u Tribalj odakle se namjeravao prebaciti u partizane. Neko vrijeme se krije u rodnom mjestu čekajući vezu, ali zbog donekle nejasne situacije i sve veće opasnosti da bude uhapšen, vraća se u Njemačku. No, međutim, kada je saznao da se u cijeloj zemlji ustanak rasplamsao, krajem svibnja 1942. Ropac dolazi u Zagreb odakle kreće u Primorje, ali u vlaku je uhapšen i odveden u ustaški zatvor na Savskoj cesti. Poslije dvomjesečne istrage i zlostavljanja bez ikakve presude otpremljen je u logor Jasenovac, zatim u Staru Gradišku, i konačno u Lepoglavu. U jednoj razmjeni ratnih zarobljenika zamijenjen je 15. siječnja 1945. god. i preko Pisarovine konačno dolazi na slobodni teritorij (u Topusko). Već od ranije slabog zdravlja, fizički i psihički iscrpljen u ustaškim logorioma, nije više bio sposoban za operativne jedinice, te je dodijeljen na rad u Tehnički odjel Komande pozadine Glavnog štaba NOV i PO Hrvatske, gdje je dočekao i kraj rata.

Poslije oslobođenja zemlje radi u građevinskim poduzećima gdje obavlja vrlo odgovorne dužnosti sve do odlaska u mirovinu 1965. godine.

Društveno-političkim radom bavio se koliko je to dopuštalo zdravstveno stanje, a i vrlo teške obiteljske prilike.

Umro je 21. travnja 1979. godine u Triblju.

I. P.

ROSSETTO VENERIO – RINO

Rođen je 11. veljače 1910. godine u Rovinju, od oca Domenica i majke Antonije Visentin. Živio je pod veoma teškim uvjetima, pa se rano suočio sa surovom stvarnošću i socijalnom nepravdom, te s fašizmom, kao najljućim neprijateljem radničke klase.

Pristupio je radničkom i antifašističkom pokretu. To je bio rezultat njegovog sazrijevanja i teških političkih i ekonomskih prilika koje su početkom tridesetih godina

cazione e, il Capodanno del 1937, entrò a Barcellona. Proseguì, toccando Valenza, fino ad Albacete e poi a Mahor, dove venne inquadrato nel Battaglione "Dimitrov" della 15ª Brigata internazionale. Nel febbario 1937 prese parte agli scontri sullo Jarama; vi rimase fino a maggio di quell'anno, quando venne inviato con un gruppo di compagni alla scuola militare di Paso Rubio.

Completato l'addestramento della durata di due mesi, venne assegnato come guida e traduttore al Comando centrale — missione militare sovetica presso l'armata orientale sul fronte dell'Aragona. Ricoperse tale incarico, con il grado di capitano, fino al ritiro dei volontari dai fronti spagnoli. Nella notte tra il 9 e 10 febbraio, passò in Francia.

Raggiunto il suolo francese, venne internato nel campo di concentramento di Argelès-sur-Mer, poi in quello di Gurs, per ritornare poi ad Argelès, però in condizioni di salute precarie. Alla fine di marzo 1941, su direttiva del partito, evase dal campo e, toccate Marsiglia e Lione, arrivò a Parigi; passò quindi in Germania. Nella località di Aahen si occupò come minatore; lì lo colse la capitolazione della Jugoslavia; però, a causa della salute malferma, non si decise a rimpatriare. Aspettò le ferie annuali (nel dicembre 1941) per fare ritorno a casa, a Tribalj, da dove si riproponeva di unirsi ai partigiani. Si tenne nascosto per un certo tempo nel paese natio in attesa del collegamento, ma, essendosi creata una situazione, in un certo senso, poco chiara e incombendo sempre maggiore il pericolo di essere arrestato, riprese la via della Germania, Quando seppe che in tutto il paese era divampata l'insurrezione, alla fine di maggio 1942 Ropac rimpatriò. Da Zagabria si diresse verso il Litorale, ma in treno venne fermato e condotto alle carceri di Savska cesta. Conclusasi l'istruttoria, durata due mesi e accompagnata da maltrattamenti, venne internato senza alcun processo nel campo di concentramento di Jasenovac, poi in quello di Stara Gradiška e infine a Lepoglava. Grazie ad uno scambio di prigionieri di guerra, il 15 maggio 1945 poté raggiungere finalmente, passando per Pisarovina, il territorio liberato (Topusko). Essendo il suo stato di salute precario, uscito stremato fisicamente e psicologicamente dai campi di concentramento ustascia, non fu più abile per le unità operative, perciò venne assegnato alla Sezione tecnica del Comando delle retrovie dello Stato maggiore dell'Esercito popolare di liberazione, dove attese la fine della guerra.

Nel periodo postbellico si impiegò in numerose aziende edili assumendo mansioni di grande responsabilità fino al collocamento a riposo, avvenuto nel 1965.

Si dedicò all'attività sociopolitica nei limiti delle sue possibilità fisiche e dei condizionamenti derivanti dalla situazione assai grave della sua famiglia.

Morì a Tribalj il 21 aprile 1979.

I.P.

ROSSETTO VENERIO – RINO

Nacque a Rovigno, l' 11 febbraio 1910, da Domenico e Antonia Visentin. Le precarie condizioni di vita gli consentirono assai presto di comprendere la dura realtà di allora e di scoprire le ingiustizie sociali, individuando nel fascismo il nemico più spietato della classe operaia. Pertanto la sua adesione al movimento operaio e antifascista fu il risultato di una maturazione determinata dalle difficili esperienze politiche

vladale u Rovinju. Uslijed toga emigrirao je u SAD. Tamo je aktivno politički djelovao i organizirao razne ilegalne antifašističke manifestacije.

Ljeti 1937. godine stupio je u redove garibaldinskih jedinica u Španjolskoj kao borac 3. bataljona brigade "Garibaldi". Postao je kaplar i član Komunističke partije. Sudjelovao je u bitkama na frontu Zaragoze, Teruela, u Estremaduri, Aragonu i na rijeci Ebro. U mjestu Fuentes de Ebro drugi put je ranjen.

Napustio je Španjolsku u veljači 1939. godine i s ostalim svojim drugovima interniran je u logorima Argelès-sur-Mer i Gurs. U ovom logoru nalazio se u radnim četama francuskog fronta.

Godine 1942. izručen je Italiji. Talijanske vlasti poslale su ga u konfinaciju. Nakon kapitulacije fašističke Italije, vratio se u Rovinj. Pristupio je Rovinjskoj četi koja je bila sastavni dio narodnooslobodilačke vojske u Istri. Nijemci su ga zarobili i u siječnju 1944. godine strijeljali u njegovom rodnom Rovinju.

A. M.

ROSSUT DOMENICO

Rođen je u Novigradu 20. svibnja 1894. godine, sin Marca i Marije Verginella. Ništa se ne zna o njegovom životu sve do polovice tridesetih godine. 25. studenog 1936. godine konzularne talijanske vlasti u Španjolskoj označavaju ga kao člana jedne prevratničke grupe, jako aktivne u Španjolskoj. Nakon primitka obavijesti Ministarstvo unutrašnjih poslova nalaže upis njegovog imena u Granične rubrike i hapšenje u slučaju repatrijacije. Njegovo prisustvo u Španjolskoj početkom građanskog rata dozvoljava pretpostavku da je stupio u španjolsku narodnu miliciju, koja je tada već operirala na različitim republikanskim frontovima. Moguće je isto tako da je ime Domenico Rossut identično s Domenico Rosatti, odnosno, da je to borac međunarodnih brigada, kojega citira G. Calandrone u "La Spagna Brucia" (Španjolska gori).

B. F. - O. P.

RUŽIĆ JEROLIM FRANJO

Rođen je u Hreljinu, općina Rijeka, 28. rujna 1894. godine. Otac mu je bio vlasnik gostionice u Hreljinu. Bio je najstarije dijete od osmoro koliko ih je bilo u porodici. Četiri razreda osnovne škole je završio u Hreljinu. Radio je kao nekvalificirani radnik.

Prije prvog svjetskog rata odlazi u južnu Ameriku, da bi materijalno pomogao siromašnoj porodici i pronašao i sebi mogućnost za bilo kakvu materijalnu životnu egzistenciju. Iako maloljetan, skoro dječak, radi u kamenolomima Južne Amerike. Nakon smrti oca, 1919. godine, vraća se u rodni Hreljin. Kako se ekonomske prilike u njegovoj porodici nisu promijenile, a mogućnosti zaposlenja još uvijek nema, s grupom Hreljana odlazi potražiti posao u Beogradu. Radi na Čukarici i koliko može pridonosi ekonomski porodici u kojoj je još uvijek njegovo sedmero nezbrinute braće.

Iz Srbije se vraća 1923. godine. U veljači slijedeće godine se u Hreljinu ženi. Vjenčani kum mu je Božo Vidas-Vuk. Približile su ih zajedničke napredne političke

ed economiche, nelle quali si trovava Rovigno agli inizi degli anni '30. Per tali ragioni emigrò negli USA. Lì svolse un'intensa attività politica, organizzando clandestinamente varie manifestazioni antifasciste.

Nell'estate del 1937 si arruolò nelle unità garibaldine di Spagna e venne inquadrato nel III Battaglione della Brigata "Garibaldi". Acquisì il grado di caporale, divenne comunista e partecipò alle battaglie sul fronte di Saragozza, di Teruel, in Estremadura, in Aragona e sull'Ebro. A Fuentes de Ebro fu ferito per la seconda volta.

Uscì dalla Spagna nel febbraio 1939 e venne internato nei campi di Argelès-sur-Mer e di Gurs, assieme a molti compagni istriani. In quel periodo fece parte delle compagnie di lavoro del fronte francese.

Nel 1942 venne estradato in Italia e confinato. Dopo la capitolazione dell'Italia fascista ritornò a Rovigno e si incluse nella Compagnia rovignese che operava nell'ambito della Lotta popolare di liberazione dell'Istria. Fatto prigioniero dai Tedeschi, venne fucilato nella sua Rovigno nel gennaio 1944.

A. M.

ROSSUT DOMENICO

Nacque a Cittanova, il 20 maggio 1894, da Marco e Maria Verginella. Nulla si sa della sua vita e delle sue vicende fino alla metà degli anni trenta. Il 25 novembre 1936 le autorità italiane in Spagna lo indicavano quale membro di un gruppo di sovversivi attivissimi in territorio iberico. Ricevutane notizia, il Ministero dell'Interno ordinava l'iscrizione del suo nome nelle Rubriche di frontiera e l'arresto nel caso di rimpatrio.

La sua presenza in Spagna durante i mesi iniziali della guerra permette di presupporre il suo arruolamento nelle milizie popolari di quel paese, che allora erano già operanti sui vari fronti repubblicani. Può darsi, poi, che il nome di Domenico Rossut vada identificato con quello di Domenico Rosatti, combattente delle Brigate internazionali, citato da G. Calandrone in "La Spagna brucia".

B. F. - O. P.

RUŽIĆ JEROLIM — FRANJO

Ružić Jerolim Franjo, di Vjenceslav, nacque a Hreljin, comune di Fiume, il 28 settembre 1894; suo padre conduceva un'osteria del luogo. Egli era il maggiore di otto figli; assolse quattro classi della scuola elementare a Hreljin; fece quindi l'operaio non qualificato.

Prima dello scoppio della prima guerra mondiale espatriò nell'America meridionale per aiutare materialmente la famiglia povera e assicurare a sé stesso una certa esistenza. Benché minorenne, quasi un ragazzo, si occupò nelle cave del Meridione americano. In seguito alla morte del padre, avvenuta nel 1919, fece ritorno al paese natio. Dato che le condizioni familiari non erano mutate e le possibilità di trovare lavoro erano nulle, si trasferì con un gruppo di compaesani in Serbia, a Čukarica, in cerca di un'occupazione, ed aiutò come poté la famiglia composta sempre da sette figli sprovvisti di mezzi di sussistenza.

ideje, koje su sazrele u mučnom radu u stranim zemljama i neposrednom kontaktu s organiziranim radničkim pokretom tih zemalja. Povezuje ih i drugarstvo Bože Vidasa s Franjovim mlađim bratom Dragom, koji s njima dijeli iste političke ideje. Drago će nekoliko godina kasnije biti u Detroitu (SAD) mučki ubijen radi širenja komunističkih ideja među našim radništvom u Fordovim tvornicama automobila.

Na Ružićevo političko formiranje presudno djeluju političke prilike Hreljina, tog izrazito komunistički nastrojenog mjesta. 1924. godine Hreljin ima jaku partijsku organizaciju. Komunisti i njihovi simpatizeri se sastaju tajno u posebnoj prostoriji gostionice, koju poslije smrti muža, vodi Franova majka Marija. Doznavši za to, policija donosi zabranu okupljanja pod prijetnjom potpune zabrane rada gostionice, ako se sastanci nastave.

Krajem te godine Fran odlazi s najmađim bratom Vladom, u potrazi za poslom, u Kanadu. Iz Kanade, zbog nestašice posla, 1927. godine ilegalno prelazi u Sjedinjene Američke Države. U Chicagu se zapošljava kao nekvalificirani radnik na tramvaju. U doba svjetske ekonomske krize, kao građanin bez dozvole stalnog boravka u zemlji, vlasti SAD-a 1928. godine ga deportiraju za Jugoslaviju. Vrativši se u Hrvatsko primorje, Ružić kratko vrijeme radi kao željeznički radnik. Poslije nekoliko mjeseci prekida taj posao i ukrcava se na brod "Njegoš". To putovanje Ružić koristi da još jednom pokuša riješiti ekonomske probleme svoje porodice, te ostaje na radu u Argentini. Plovi na argentinskim brodovima kao ložač sve do 1937. godine, do odlaska u španjolski građanski rat. Cijelo vrijeme je politički aktivan, tako da uoči odlaska u španjolsku republikansku armiju obavještava ženu, koja se nalazi u Jugoslaviji, da je gotovo u svakoj luci na popisu policije radi svoga političkog rada.

Kao dobrovoljac Ružić odlazi u Španjolsku iz Argentine 1937. godine. U španjolskoj dobrovoljačkoj armiji je imao čin desetara. Poznato je da se borio na aragonskom frontu. U redovima internacionalnih brigada je od suboraca dobio nadimak Vicina po kojem su ga i poznavali. U borbama na aragonskom frontu je teško ranjen. Pokušali su ga zaprežnim kolima prebaciti do najbliže bolnice ali su ih na putu za bolnicu napali avioni. U zaklonu ispod kola je Franjo Ružić izdahnuo na rukama Veljka Kovačevića.

S. M. R.

SALOPEK ANTON

Rođen je 13. prosinca 1904. godine u Salopek Selu, nedaleko Ogulina. Potjecao je iz siromašne seljačke porodice, a da tragedija za njega bude veća, ostao je kao dijete bez roditelja. O njemu i njegovoj sestri brinuo je staratelj Josip Salopek. Nakon završetka osnovne škole, obavljao je razne poljoprivredne poslove na imanju staratelja, a povremeno je radio i na raznim drugim poslovima, sječi šuma i u pilanama. Budući da u svojoj životnoj sredini nije imao takav posao koji bi mu osiguravao egzistenciju, odlučio je da ode u ekonomsku emigraciju. To je i učinio 1931. godine, otišavši u Francusku, te je tu u raznim mjestima radio u rudnicima ugljena. Iako nije moguće okarakterizirati njegovo političko opredjeljenje dok se nalazio u rodnoj sredini, to je ipak moguće, pa

Rientrò dalla Serbia nell'anno 1923; l'anno seguente, in febbraio, prese moglie a Hreljin; suo compare fu Božo Vidas Vuk. Li avvicinavano idee politiche progressiste comuni, maturate nel duro lavoro in terra straniera e a diretto contatto con il movimento operaio organizzato; li univa pure l'amicizia di Božo Vidas con il fratello più piccolo di Franjo, Drago, che condivideva le sue stesse concezioni politiche. Drago sarà crudelmente ucciso alcuni anni più tardi a Detroit (USA) per avere propagato idee comuniste tra i nostri lavoratori occupati nella fabbrica di automobili "Ford".

Influirono in modo determinante sulla formazione politica di Ružić le condizioni di Hreljin, di quel centro orientato apertamente in senso comunista. Nell'anno 1924, in quella località operava una forte organizzazione di partito; i comunisti e i loro simpatizzanti si riunivano segretamente in un ambiente dell'osteria, che, dopo la morte del marito, era condotta dalla madre di Franjo, Marija. Informata di un tanto, la polizia proibì le riunioni minacciando di far chiudere il locale in caso contrario.

Alla fine di quel medesimo anno emigrò con il fratello più piccolo Vlado in cerca di lavoro in Canada, da dove, per l'impossibilità di trovare un'occupazione, nel 1927 passò clandestinamente negli Stati Uniti d'America. A Chicago s'impiegò come lavoratore non qualificato nei trasporti tranviari. Durante la crisi economica mondiale, essendo un cittadino privo del permesso di soggiorno, fu deportato nel 1928 in Jugoslavia dalle autorità americane. Ritornato nel Litorale croato, Ružić lavorò per un certo tempo nelle ferrovie; dopo alcuni mesi si licenziò per imbarcarsi sulla nave "Njegoš" con il posto di fochista. Ružić sfruttò quel viaggio per tentare ancora una volta di risolvere i problemi economici della sua famiglia; perciò si fermò a lavorare in Argentina. Navigò sulle navi di quel paese come fochista fino al 1937, quando si recò alla guerra civile spagnola. Fu sempre attivo politicamente, così che, alla viglia della sua partenza per l'Armata repubblicana spagnola, informava la moglie residente in Jugoslavia di trovarsi, quasi in ogni porto, sull'elenco speciale della polizia.

Ružić si arruolò volontario per la Spagna in Argentina nell'anno 1937; nelle file delle unità volontarie portò il grado di caporale. Si sa che combatté sul fronte aragonese; quando si trovava inquadrato nelle Brigate internazionali, i suoi commilitoni gli appiopparono il soprannome di Vicin, con il quale lo chiamavano. Venne gravemente ferito negli scontri dell'Aragona; tentarono con un carro di ricoverarlo nel più vicino ospedale; durante il trasporto furono attaccati dagli aerei. Al riparo, sotto il carro, Franjo Ružić Vicin esalò l'ultimo respiro tra le braccia di Veljko Kovačević.

S. M. R.

SALOPEK ANTON

Salopek Anton, di Jure, nacque il 13 dicembre 1904 a Salopek Selo, poco distante da Ogulin, da povera famiglia contadina. Perché la sua tragedia fosse maggiore, rimase orfano quand'era ancora bambino. Si occupò di lui e di sua sorella il tutore Josip Salopek. Assolta la scuola elementare, svolse vari lavori agricoli nel podere del tutore e, saltuariamente, pure altre attività nel taglio dei boschi e nelle segherie. Siccome nel suo ambiente non aveva un'occupazione tale da garantirgli l'esistenza, decise di espatriare. Ciò avvenne nell'anno 1931 con la partenza per la Francia, dove fu assunto in numerose miniere di carbone. Benché non sia possibile caratterizzare il suo orientamento politico del

makar i djelomično utvrditi, dok se nalazio u ekonomskoj emigraciji. Tu, prije svega u Ichusy, postupno je uključen u revolucionarni radnički pokret, što je bilo karakteristično i za mnoge druge jugoslavenske radnike u Francuskoj, a zatim je primljen i u članstvo KP Francuske.

U Španjolsku je došao 12. listopada 1937. godine i u Casas Ibañezu bio je najprije raspoređen u 2. četu rezervnog bataljona koji je bio u sastavu 13. internacionalne brigade. Nakon jednomjesečnog boravka u toj jedinicei, bio je prekomandiran u sastav bataljona "Đuro Đaković" (2. četa) koji je bio u sastavu 129. internacionalne brigade. Sa svojim bataljonom, u kojem je bio sve do listopada 1938. godine, prošao je mnoge bitke i u njima se isticao primjerenom hrabrošću.

S internacionalnim snagama povukao se 1939. godine iz Španjolske u Francusku i tu je bio zatočen u koncentracioni logor. U kojima je sve logorima bio i do kada, nije moguće osvijetliti na osnovi sačuvane izvorne i druge građe, ali je utvrđena činjenica da se 1942. godine našao na radu u Njemačkoj u želji da se preko ove zemlje vrati u domovinu. Međutim, u tome ga je spriječila smrt, naime umro je u Njemačkoj 13. prosinca 1942. godine.

M.S.

SBISÀ ANTONIO

Rođen je u Rovinju 31. ožujka 1902. godine, od oca Antonija i majke Antonije Rossich. Radnik. Godine 1924. ukrcao se na brod i iselio u Mexico. Sudjelovao je u španjolskom građanskom ratu i kao borac 12. internacionalne brigade dao svoj život za slobodu španjolskog naroda.

D.M.

SCHWARTZ CARLO

Rođen je u Puli 18. veljače 1898. godine; sin Emanuela i Rose Schmidt. U prvim poslijeratnim godinama radio je u podmorničkoj radionici Arsenala u Puli. 1920. godine talijanske okupacione vojne i civilne vlasti otpustile su ga, jer su ga smatrale protutalijanskim propagandistom, isto kao i druge socijalističke borce, pristalice socijalističke (crvene) Radničke komore. Slijedeće obavještenje o prebivalištu njegove obitelji u Plsenu navodi na pretpostavku da je Carlo Schwartz napustio istarski teritorij i iselio se prije 1922. godine. Ovu činjenicu potvrđuje i odsustvo njegovog matičnog lista u pulskom matičnom uredu. Nisu poznate zemlje u kojima je živio nakon toga. Njegovo ime zabilježeno je u službenim spiskovima Jugoslavena u Španjolskoj, gdje se navodi kao antifašistički borac koji je poginuo.

B.F.-O.P.

SEGALA DOMENICO — FORTUNA

Rođen je u Trstu 10. kolovoza 1909. godine. Otac Giacomo i majka Maria Cherin bili su iz Rovinja. Kao pomorac emigrirao je u Sjedinjene Američke Države. Od 2. ožujka 1929. živio je u New Yorku. Ljeti 1937. godine dobrovoljno odlazi u Španjolsku gdje se

periodo trascorso nel paese natio, ciò è tuttavia desumibile, almeno parzialmente, per la durata dell'emigrazione. Dapprima, a Ichusy, aderì gradualmente al movimento operaio rivoluzionario, fatto questo tipico di molti altri lavoratori iugoslavi in Francia; quindi venne accolto nel Partito comunista francese.

Raggiunse la Spagna il 12 ottobre 1937 e, a Casas Ibañez, fu dapprima inquadrato nella II Compagnia del Battaglione della riserva, che operava nell'ambito della 13ª Brigata internazionale. Dopo un mese di permanenza in detta unità venne trasferito alla seconda Compagnia del Battaglione "Đuro Đaković", aggregato alla 129ª Brigata internazionale; prese parte con quella formazione, di cui fu gregario fino all'ottobre 1938, a molti combattimenti, distinguendosi per l'eroismo.

Si ritirò dal territorio iberico con le forze internazionali nell'anno 1939 e passò in Francia, dove venne internato nei campi di concentramento. Non è accertabile, in base alle fonti disponibili, in quali campi sia stato, ma è certo che nel 1942 si trovava a lavorare in Germania con il proposito di rimpatriare da lì. Però ne fu impedito dalla morte che lo colse il 13 dicembre 1942.

M.S.

SBISÀ ANTONIO

Nacque a Rovigno, il 31 marzo 1902, da Antonio e Antonia Rossich. Operaio, si imbarcò nel 1924 ed emigrò in Messico. Partecipò alla guerra di Spagna nelle file della 12ª Brigata internazionale, facendo olucausto della propria vita.

D.M.

SCHWARZ CARLO

Nacque a Pola, il 18 febbraio 1898, da Emanuele e Rosa Schmidt. Nel primo dopoguerra lavorò nell'officina sommergibili dell'Arsenale militare della città. Nel 1920 le autorità militari e civili italiane di occupazione lo licenziarono in quanto considerato agitatore antitaliano, alla pari di molti altri militanti socialisti, aderenti alla Camera del Lavoro socialista (rossa). La successiva segnalazione della residenza della sua famiglia a Plsen (Cecoslovachia) lascia presupporre che Carlo Schwarz sia emigrato dal territorio istriano prima del 1922; questo fatto trova conferma nell'assenza della sua scheda personale nell'anagrafe polese. Non si conoscono i paesi nei quali emigrò successivamente. Il suo nome è registrato negli elenchi ufficiali degli jugoslavi in Spagna, quale combattente antifascista caduto in quella guerra civile.

B.F.-O.P.

SEGALA DOMENICO — FORTUNA

Nacque a Trieste, il 10 agosto 1909, da genitori rovignesi, Giacomo e Maria Cherin. Marittimo, emigrò negli Stati Uniti; dal 2 marzo 1929 lo troviamo a New York. Nell'estate del 1937 si arruolò con i combattenti di Spagna e fu inquadrato nel IX Battaglione della

borio u sastavu 9. bataljona 86. republikanske brigade.

Poginuo je u Pozoblancu u studenom 1937. godine.

D. M.

SEGALA DOMENICO

Rođen je 24. veljače 1902. godine u Rovinju, od oca Francesca i majke Francesce Dapiran. Zbog teških obiteljskih prilika nije mogao nastaviti školovanje. Od 1919. do 1922. godine sudjelovao je u antifašističkim borbama u Istri. Policija je tragala za njim, pa je početkom 1928. godine otišao u Trst gdje je ilegalno vršio intenzivnu komunističku propagandu. Kasnije je prešao u Austriju. Zbog njegovog političkog rada uhapsila ga je bečka policija.

U travnju 1930. godine, preko Schella kod Antwerpena, iselio je u Francusku. Kao povjerenik grupe talijanskih komunista iz Place de la Nation, postao je član 225. partijske ćelije Drugog pariškog rajona. Policija je u njegovom stanu pronašla člansku iskaznicu Komunističke partije br. 18, razne brošure i ostali subverzivni materijal, te pasoš br. A.I.171002 kojeg je 11. ožujka 1931. godine izdao talijanski konzulat u Parizu.

Pošto je protjeran iz Francuske, sklonio se u Belgiju. Tu je ostao sve dok mu nije naređeno da napusti i ovu zemlju. Izdržao je kaznu od 15 dana zatvora u Thionville-u, jer se nije odazvao nalogu francuskih vlasti da napusti zemlju. Preko Saara prešao je u Njemačku. Zaustavio se u Frankfurtu. Talijanskom Generalnom konzulatu je izjavio, da je namjeravao ići u Nizozemsku ili u Hamburg gdje se nadao naći sigurno zaposlenje kao mehaničar-kotlar ili se kriomice ukrcati na brod što putuje za Ameriku (gdje je živio brat Angelo o kojem dugo vremena nije imao nikakvih vijesti). Nije uspio u tim svojim namjerama, niti naći posao u Belgiji, pa se vratio u Pariz.

Nije imao valjane dokumente, pa, da izbjegne eventualne nove neugodnosti od strane policije, ponovo je pošao u Belgiju. Nastanio se u Bruxelles-u, jer je posjedovao osobnu legitimaciju koju je izdala općina Schelers. Bio je i dalje bez posla. Živio je od ono malo sredstava što mu je preostalo i od novaca koji mu je slala majka.

U srpnju 1932. godine uhapšen je zajedno s braćom Pessati. Optuženi su da su kovali zavjeru. Budući da nije bilo nikakvih dokaza, pušten je, ali mu je nakon kraćeg vremena uručeno rješenje da mora napustiti Belgiju. Kako se tome nije pokorio, uhapsili su ga i preko Luxemburga protjerali u Francusku.

U Parizu je ostao do 1935. godine. Radio je u nekim manjim poduzećima. Od ožujka 1935. ilegalno je prešao u Švicarsku i stigao u Zürich. Nije mogao naći posao, pa se ponovo vratio u Francusku, ali je dalje teško dolazio do sredstava za život. Stoga je u prosincu 1936. godine otišao u Španjolsku i stupio u redove republikanske vojske. Ušao je u sastav talijanske čete bataljona "Dimitrov" i sudjelovao u svim borbenim akcijama te jedinice. U borbi na rijeci Jarama lakše je ranjen u ruku. Nakon kraćeg liječenja u bolnici, vratio se u svoju jedinicu i postavljen je za intendanta bataljona brigade "Garibaldi". Poslije borbi kod Brunete i Quinta, obolio je od čira na želucu. Smještan je u bolnicama Benicassin i Moja gdje je ostao do demobilizacije. S ostalim drugovima otišao je 1939. godine iz sabirnog centra Turellon u Francusku. Francuske vlasti internirale su ga u logorima St. Cyprien, Gurs i Vernet. Tražio je da bude vraćen, u domovinu, pa je

86ª Brigata repubblicana. Cadde a Pozoblanco sul fronte dell'Estremadura nel novembre del 1937.

D.M.

SEGALA DOMENICO

Nacque a Rovigno, il 24 febbraio 1902, da Francesco e Francesca Dapiran. Le tristi condizioni economiche, in cui si trovava la famiglia, non gli permisero di accedere ai gradi superiori d'istruzione. Partecipò, dal 1919 al 1922, alle lotte antifasciste in Istria. Ricercato dalla polizia agli inizi del 1928, si trasferì a Trieste, dove svolse clandestinamente un'intensa propaganda comunista, e successivamente in Austria, dove venne arrestato dalla polizia viennese.

Nell'aprile 1930 emigrò in Francia, proveniente da Schell presso Anversa. Quale fiduciario di un gruppo di comunisti italiani della Piazza de la Nation, divenne membro della cellula N.225, dipendente dal II Raggio della regione parigina. Nella sua abitazione la polizia trovò la tessera del Partito comunista recante il numero 18, nonché opuscoli, vario materiale sovversivo ed il passaporto contrassegnato dal Nro. A.I. 171.002, registrato e rilasciato dal R. Consolato di Parigi l'11 marzo 1931.

Espulso dalla Francia, si rifugiò in Belgio trattenendovisi fino a che una nuova ordinanza di espulsione non l'ebbe costretto a lasciare quello stato. Dopo aver scontato 15 giorni di prigione, a Thionville, per aver contravvenuto all'espulsione pronunciata a suo carico dalle autorità francesi, attraverso la Sarre, passò in Germania fermandosi a Francoforte per proseguire poi, come dichiarò al Consolato generale d'Italia, verso l'Olanda oppure verso Amburgo, dove, con il suo mestiere di meccanico calderaio, sperava di trovare un impiego sicuro o di imbarcarsi clandestinamente ad Anversa su qualche piroscafo diretto in America (a New York risiedeva il fratello Angelo, dal quale non aveva da tempo notizie). Non essendo riuscito nel suo intento e non avendo trovato lavoro in Belgio, ritornò a Parigi.

In seguito, però, per sfuggire ad eventuali noie da parte della polizia francese, poiché era sprovvisto di documenti validi, rientrò in Belgio, stabilendosi a Bruxelles, favorito dal fatto che era già in possesso della carta d'identità rilasciatagli prima dal comune di Schelers. Non avendo stabile lavoro, viveva con i pochi risparmi portati seco e con rimesse di denaro che riceveva dalla madre.

Nel luglio 1932 venne arrestato assieme ai fratelli Pessati, sotto l'imputazione di complotto. Essendo caduta tale accusa, venne rilasciato; ma dopo qualche tempo venne emesso a suo carico il decreto di espulsione dal Belgio, al quale non ottemperò, e pertanto, venne arrestato e respinto in Francia attraverso la frontiera del Lussemburgo.

Restò a Parigi fino al 1935, lavorando presso ditte minori. Dal marzo 1935 risiedette a Zurigo, dove era giunto attraversando clandestinamente la frontiera franco-svizzera. Per mancanza di lavoro ritornò in Francia; ma anche lì andò incontro a molte difficoltà per poter vivere. Pertanto, nel mese di dicembre 1936, emigrò in Spagna, arruolandosi nelle milizie rosse. Venne inquadrato nella Compagnia italiana del Battaglione "Dimitrov" e fu presente a tutte le operazioni di questa unità. Combatté sullo Jarama, dove riportò una ferita non grave alla mano sinistra. Dopo una breve degenza

početkom 1941. godine otpraćen u Italiju. Upućen je u konfinaciju na otok Ventotene gdje je ostao do rujna 1943. Tada se vratio u Istru i odmah pristupio narodnooslobodilačkom pokretu. Bio je jedan od osnivača Talijanske unije i njezin tajnik; zatim sekretar Kotarskog komiteta KP Rovinja i član narodnooslobodilačkog odbora za Istru.

Godine 1948. definitivno se nastanio u Trstu, gdje je 1972. umro.

A. M.

SELES ANA

Rođena je 13. listopada 1894. u Ogulinskom Hreljinu (zaseok Okruglica). Potječe iz siromašne seljačke obitelji Brozovića u kojoj je bilo devetnaestero djece, a kada im je umro otac, 1900. godine, zbog siromaštva, gladi i bolesti umrla su sva djeca osim troje. Zbog toga ja Ana još malena i nejaka morala raditi na imanjima imućnijih seljaka, tako da nije pohađala ni osnovnu školu. Godine 1921. sklopila je brak s Antonom Selesom, političkim emigrantom iz Slovenskog primorja, koji je u to vrijeme radio kao pekar u Ogulinu. Ana je tada, a zatim, kada su se 1927. godine odselili u Rijeku, obavljala poslove domaćice. Kao istaknuti antifašist njen suprug Anton nije mogao dugo opstati u Rijeci i na radu u Riječkoj rafineriji, te je početkom 1930. godine pobjegao u Alžir. Ana je još nekoliko mjeseci ostala u Rijeci, a zbog političke angažiranosti njenog muža i bijega u Alžir, bila je od talijanske policije vrlo često maltretirana. Ipak uspijeva dobiti pasoš i preko Francuske otputovati u Alžir k suprugu. Živjeli su u Oranu do ljeta 1936. godine, radeći različite poslove, a Ana je uglavnom radila u ugostiteljstvu. Deset dana nakon fašističkog puča u Španjolskom Maroku, koji se prenio i na tlo Španjolske, u Španjolsku odlazi njen suprug Anton da se bori za obranu Španjolske Republike, a krajem kolovoza iste godine odlazi i Ana Seles. Od desetak Jugoslavenki koje su se borila u redovima internacionalnih brigada za obranu Španjolske Republike, Ana je bila prva, i u Španjolskoj od ukupno 986 dana koliko je trajao španjolski građanski rat, ona je provela u njemu punih 862 dana. Za cijelo vrijeme svog boravka u Španjolskoj uglavnom je radila kao bolničarka na zbrinjavanju ranjenika internacionalnih brigada u raznim vojnim bolnicama, a najduže u vojnoj bolnici u Leridi. U veljači 1939. godine s drugim interbrigadistima prešla je u Francusku i nakon kratkog boravka u koncentracionom logoru nastanila se u mjestu Tulle de Correze i tu se zaposlila u tvornici municije radeći u njoj do 1942. godine. Poslije toga, zajedno sa suprugom, sve do oslobođenja Francuske od njemačkog okupatora, živjela je u selu Bougeatu (Correz) radeći na imanjima bogatijih seljaka. Aktivno je sudjelovala u francuskom pokretu otpora i narodnooslobodilačkom pokretu Jugoslavena u Francuskoj. Pošto je u rujnu 1945. godine osnovano u Francuskoj Udruženje Jugoslavena u Francuskoj sa zadatkom grupiranja Jugoslavena, rješava-

in ospedale, rientrò nel reparto e venne trasferito nel III Battaglione della Brigata "Garibaldi", quale intendente, acquisendo il grado di tenente. Dopo aver combattuto a Brunete ed a Quinto, si ammalò di ulcera allo stomaco, e venne ricoverato negli ospedali di Benicassin e di Moja, rimanendo in quest'ultimo fino all'epoca della smobilitazione. Dopo di che venne concentrato a Torrelon e di là, assieme ad altri compagni, nel 1939 si rifugiò in Francia; venne internato dai Francesi nei campi di S. Cyprien, di Gurs e di Vernet, donde chiese ed ottenne di venir rimpatriato. Agli inizi del 1941 venne tradotto in Italia e confinato nell'isola di Ventotene. Nel settembre 1943, ritornò in Istria e partecipò attivamente alla Lotta popolare di Liberazione. Fu uno dei fondatori e segretario dell'Unione degli Italiani dell'Istria e di Fiume, segretario del Comitato distrettuale del Partito comunista di Rovigno e membro del Comitato popolare di liberazione dell'Istria.

Nel 1948 si stabilì definitivamente a Trieste, dove morì nel 1972.

A. M.

SELES ANA

Seles Ana, di Stjepan, nacque il 13 ottobre 1894 a Hreljin, nella giurisdizione di Ogulin (casale Okruglica), da una povera famiglia contadina (Brozović) che contava nove figli. Nell'anno 1900 morì il padre per inedia e malattia; in seguito subirono il medesimo destino tutti i bambini eccetto tre. Perciò Ana, ancora piccola e ningherlina, dovette lavorare nei poderi dei contadini più ricchi; non frequentò neppure la scuola elementare. Nell'anno 1921 si sposò con Anton Seles, emigrato politico del Litorale sloveno, occupato allora come panettiere a Ogulin. Ana, allora e anche poi, quando nel 1927 si trasferirono a Fiume, accudiva alle faccende domestiche. Suo marito Anton, essendo un noto antifascista, non poté rimanere a lungo in quella città a lavorare presso la raffineria; perciò, agli inizi del 1930, espatriò in Algeria. Ana si trattenne a Fiume ancora alcuni mesi; a causa dell'impegno politico e della fuga del marito venne spesso maltrattata dalla polizia italiana; tuttavia riuscì ad ottenere il passaporto e, passando per la Francia, arrivò in Algeria. Vissero a Orano fino all'estate 1936, svolgendo vari lavori; Ana fu, in genere, occupata nell'industria alberghiera. Dieci giorni dopo il colpo di mano fascista nel Marocco spagnolo, da dove si trasferì sul suolo iberico, suo marito Antonio accorse in Spagna a combattere in difesa della Repubblica; alla fine di agosto del medesimo anno le raggiunse pure la moglie Ana. Delle nove iugoslave, che militarono nelle file delle Brigate internazionali in difesa della Repubblica spagnola, Ana fu la prima e trascorse in quel paese 862 delle complessive 986 giornate quanto durò la guerra civile. Durante la sua permanenza in Spagna fu impiegata per lo più come infermiera nell'assistenza ai feriti delle Brigate internazionali dei vari ospedali, soprattutto di quello di Lerida. Nel febbraio 1939 passò con gli altri volontari in Francia; dopo una breve sosta nei campi di concentramento, si sistemò nella località di Tulle de Correze, dove s'impiegò in una fabbrica di munizioni fino al 1942. In seguito, assieme al marito, visse fino alla liberazione della Francia dall'occupatore tedesco nel villaggio di Bougeat (Correz), lavorando nei poderi dei contadini ricchi. Prese parte attiva alla resistenza francese e al Movimento popolare di liberazione degli Iugoslavi di Francia. Siccome nel settembre 1945 era stata costituita in Francia l'Associazione degli Iugoslavi con il compito di rag-

nja njihovih životnih potreba i uspostavljanja čvrstih veza s domovinom - Demokratskom Federativnom Jugoslavijom, Ana Seles postala je vrlo aktivni član ovog Udruženja. Potkraj 1946. godine vratila se sa suprugom Antonom u domovinu i nastanila u Rijeci. Uslijed zadobivenih povreda u Španjolskoj umirovljena je kao ratni vojni invalid. Za ukupnu svoju djelatnost odlikovana je i Ordenom zasluga za narod II reda. Umrla je u Rijeci 14. veljače 1981. godine.

M.S.

SESTAN LODOVICO

Rođen u Puli 23. prosinca 1899. godine, od oca Giuseppea i majke Catterine Grach-Mizzan. Radnik. Anarhist.

Prije odsluženja vojnog roka radio je kao konobar u kavani "Miramar" koja je bila stjecište gradske buržoazije. Nakon vojske nije se mogao zaposliti zbog krize koja je vladala u Puli poslije zatvaranja velike vojne baze što je obuhvaćala brodogradilište, te niz tvornica i pomoćnih službi.

Kada je 1923. s grupom omladinaca otišao u Francusku, gajio je anarhističke osjećaje kojih se nije ni kasnije uspio osloboditi. U Lyonu se zaposlio kao zidar, a 1936. godine dobrovoljno je otišao u Španjolsku. Stupio je u redove kolone "Ascaso", sastavljene od španjolskih anarhista, koja se nalazila na aragonskom frontu. Kasnije je prešao u 159. španjolsku brigadu. Čim je napustio Španjolsku, interniran je u koncentracioni logor Argelès-sur-Mer.

Kada su predstavnici talijanskih vlasti sastavili spisak Talijana španjolskih dobrovoljaca koji su internirani u francuskim koncentracionim logorima, njegovo ime je prvi put evidentirano u Ministarstvu unutrašnjih poslova. Talijanski konzul u Toulouse-u javio je 2. prosinca 1939. spomenutom Ministarstvu da je Lodovico Sestan, borac crvene milicije, zapravo Lodovico Sestani, rođen 23. prosinca 1899. u Puli. Ministarstvo unutrašnjih poslova poslalo je 3. ožujka 1940. godine brzojav svim prefektima u zemlji s nalogom za njegovo hapšenje. Stoga je njegovo ime unijeto u Granične rubrike i u Bilten potjera prevratnika s napomenom: "u slučaju njegova povratka u Italiju, treba ga uhapsiti".

Da ne bi pao u ruke talijanske policije, Lodovico Sestan je odlučio pobjeći iz logora i vratiti se u Španjolsku. Takva odluka, neshvatljiva, budući da se borio protiv Franca, ne smije nas iznenaditi, jer je tipična za osobu anarhističkih nazora, uvijek spremnu i upućenu na akciju. I doista, uspio je pobjeći i preći Pirineje, ali ga je, zatim, španjolska policija uhvatila i sprovela u zatvor u Figuerasu. Komesarijatu španjolske policije priznao je svoj identitet i rekao, da je živio u Francuskoj i Španjolskoj. Prilikom prelaska Pirineja umalo nije umro. Kada su ga uhvatili, bio je u bijednom stanju s potpuno premrzlim nogama.

Španjolske vlasti obratile su se talijanskom Generalnom konzulatu u Barceloni kojem nije bilo teško saznati o kome je riječ. Zbog njegovog slabog zdravstvenog stanja, vraćen je brodom u Italiju. Krajem 1941. godine stigao je u Trst i odmah je smješten u bolnicu. Nakon izvjesnog vremena, otpušten je iz bolnice. Vratio se u Pulu svojoj rodbini i potpuno se zatvorio u sebe. Razloge treba, vjerovatno, tražiti u činjenici da je bio zaista u teškom zdravstvenom stanju, pošto je u životu bio izložen fizičkim i moralnim patnjama i stradanjima.

grupparli, di risolvere i loro problemi esistenziali e di stabilire stretti contatti con la madrepatria, la Jugoslavia democratica federativa, Ana Seles ne divenne un membro assai attivo. Verso la fine del 1946 rimpatriò con il marito Anton, stabilendosi a Fiume. A causa delle ferite subite in Spagna venne collocata a riposo come invalida di guerra. Per tutta la sua attività fu insignita dell'Ordine dei meriti verso il popolo di secondo grado. È morta a Fiume il 14 febbraio 1981.

M.S.

SESTAN LODOVICO

Nacque a Pola, il 23 dicembre 1899, da Giuseppe e Catterina Grach-Mizzan. Era operaio, anarchico.

Prima di assolvere il servizio di leva lavorò come cameriere al caffè "Miramar", ritrovo della borghesia cittadina. Dopo il congedo non ebbe modo di impiegarsi, vista la crisi dell'economia polese, colpita dalla chiusura della grande base militare che comprendeva il cantiere navale e tutta una serie di opifici e servizi ausiliari.

Quando nel 1923 si allontanò da Pola con un gruppo di giovani per espatriare in Francia, nutriva sentimenti anarchici, dai quali non seppe staccarsi nemmeno in seguito. A Lione trovò lavoro in qualità di muratore. Nel 1936 accorse in Spagna come volontario, entrando a far parte della Colonna "Ascaso", formata da anarchici spagnoli e appostatasi sul fronte d'Aragona. In seguito passò alla 159ª Brigata spagnola. Uscendo dalla Spagna venne prontamente internato nel campo di concentramento di Argelès-sur-Mer.

Il suo nome venne segnalato al Ministero dell'Interno per la prima volta quando i rappresentanti del governo italiano, entrati nei campi di concentramento francesi, compilarono le liste degli internati italiani reduci dalla Spagna. Il console italiano di Tolosa in data 2 dicembre 1939 informava il suddetto Ministero che Lodovico Sestan, arruolatosi nelle milizie rosse, andava identificato con Lodovico Sestani nato a Pola il 23 dicembre 1899. Il Ministero dell'Interno con dispaccio telegrafico del 3 gennaio 1940 trasmetteva ai prefetti del Regno l'ordine d'arresto nei confronti del medesimo. Il suo nome veniva, pertanto, registrato nella Rubrica di frontiera e nel Bollettino delle ricerche dei sovversivi con la nota: "da arrestare in caso di rientro in Italia".

Ludovico Sestan per non cadere in mano della polizia italiana decise di fuggire dal campo e ritornare in Spagna. Quell'atteggiamento, inconcepibile per uno che combatté contro i falangisti, non deve stupire in quanto è tipico della mentalità anarchica sempre portata all'azione. Egli, infatti, riuscì ad evadere e superare i Pirenei, ma venne catturato dalla polizia spagnola e tradotto nelle carceri di Figueras. Al Commissariato di polizia spagnola confessò le sue esatte generalità ed i suoi spostamenti dalla Francia in Spagna. Nell'attraversare i Pirenei rischiò la morte; quando lo catturarono, era in condizioni pietose e con le gambe congelate.

Le autorità spagnole si rivolsero al Consolato Generale d'Italia di Barcellona, al quale non fu difficile identificarlo. Date le sue precarie condizioni di salute, venne rimpatriato a bordo di una nave. Giunse a Trieste verso la fine del 1941 e fu prontamente ricoverato all'ospedale. Dopo un periodo di degenza rientrò a Pola presso i famigliari,

Umro je u Puli 1953. godine od posljedica pada.

B. F. - O. P.

SIMONETTI EUGENIA

Rođena je 10. siječnja 1905. godine u Kašteliru, općina Poreč, od oca Giovanni i majke Elene Uglianich. Kao dijete odselila se s roditeljima u Trst. Tokom dvadesetih godina bila je aktivna u tršćanskim anarhističkim organizacijama. Nakon toga emigrirala je u Francusku i stupila u dodir s predstavnicima rukovodstva talijanske i julijske anarhističke emigracije.

Kolovoza 1936. godine, neposredno nakon izbijanja građanskog rata, uspjela se je prebaciti u Španjolsku. Dodijeljena je u anarhističku jedinicu "Ascaso". U Španjolskoj je ostala do kraja rata, a zatim je bila internirana u francuskom logoru Correzze.

Nakon drugog svjetskog rata trajno se nastanila u Marseilleu.

M. B.

SIRKOVIĆ PETAR

Rođen je 8. svibnja 1908. u Puli; sin Petra i Rose Baksa. Završio je osnovnu i zanatsku školu i izučio stolarski zanat.

U rujnu 1936. godine u Splitu se ukrcao na brod koji je plovio za Alicante. Čim je stigao u Španjolsku, stupio je u redove "španjolske radničke milicije", a potom u bataljon "Edgar Andreè", 11. internacionalne brigade. U ovim jedinicama borio se do kraja španjolskog rata na madridskom (gdje je ranjavan) i na aragonskom frontu, kod Guadalajare i na rijeci Jarami.

Sredinom veljače 1939. s velikim brojem interbrigadista prebacio se na teritorij Francuske. Uspio je izbjeći interniranje i krajem ljeta 1939. godine, vratio se preko Marseillea, brodom u Split. Tu se zaposlio u jednoj stolarskoj radionici. Bio je aktivan u sindikalnom pokretu, u redovima KPJ i u sakupljanju pomoći za svoje drugove u francuskim logorima.

Poslije kapitulacije Jugoslavije surađivao je sa NOP-om, a u rujnu 1943. stupio je u NOVJ (u 3. četu 4. bataljona 4. splitske udarne brigade, kao puškomitraljezac).

Poginuo je 6. studenog 1943. u borbi protiv Nijemaca, u sastavu spomenute jedinice, u zaseoku Marasović, kod Trilja, u Cetinskoj krajini.

M. B.

SKOMERŽA IVAN — BELA

Rođen je 27. IX 1906. godine u Budimpešti, no ubrzo s majkom Filomenom dolazi u Crikvenicu i tu započinje školovanje. Nakon osnovne škole, koju završava 29. VI 1918.

rinchiudendosi in un ostinato mutismo. Le cause vanno forse ricercate nelle sue malandate condizioni fisiche dopo una vita piena di stenti, disagi e sofferenze fisiche e morali. Morì a Pola nel 1953, a 54 anni, in seguito ad una caduta.

B. F. - O. P.

SIMONETTI EUGENIA

Nacque a Castellier (Kaštelir, Parenzo), il 10 gennaio 1905, da Giovanni e Elena Uglianich. Fin da bambina si trasferì assieme alla famiglia a Trieste. Durante gli anni Venti fu attiva nelle organizzazioni anarchiche triestine. Successivamente emigrò in Francia, dove venne in contatto con alcuni esponenti di spicco dell'emigrazione anarchica italiana e giuliana.

Nell'agosto del 1936, poco dopo lo scoppio della guerra civile, riuscì ad entrare in Spagna. Venne assegnata alla colona anarchica "Ascaso". In Spagna rimase fino alla fine del conflitto, venendo quindi internata nel campo francese di Correze.

Dopo la seconda guerra mondiale si stabilì definitivamente a Marsiglia.

M. B.

SIRKOVIĆ PETAR

Nacque a Pola, l'8 maggio 1908, da Petar e Rosa Baksa. Portò a termine le classi elementari e la scuola professionale apprendendo il mestiere di falegname.

Nel settembre del 1936 s'imbarcò a Spalato su una nave diretta ad Alicante in Spagna. Giunto sul suolo iberico si arruolò prontamente nelle "milizie popolari spagnole"; successivamente passò al Battaglione "Edgar Andrèe" dell'XI Brigata internazionale. Con le suddette unità ha combattuto sui fronti di Madrid (venne ferito ad una gamba), dello Jarama, di Guadalajara e di Aragona fino alla fine del conflitto spagnolo. Nel febbraio del 1939 assieme al grosso delle Brigate internazionali passò in Francia, riuscendo ad evitare l'internamento. Nell'estate del 1939 lasciò Marsiglia e ritornò a Spalato, trovando impiego in una falegnameria. Fu attivo nel movimento sindacale spalatino, nelle struture del PCJ e nella raccolta di aiuti per gli ex combattenti di Spagna internati nei campi francesi.

Dopo la capitolazione della Jugoslavia collaborò attivamente con il Movimento popolare di liberazione e nel settembre del 1943 entrò nelle file dell'Esercito popolare di liberazione della Jugoslavia, venendo inquadrato in qualità di mitragliere nella III Compagnia del IV Battaglione della 4ª Brigata d'assalto spalatina. Il 6 novembre 1943 veniva ucciso durante un combattimento sostenuto dalla sua unità contro forze tedesche nella frazione di Marasović presso Trilj nella Cetinska krajina.

M. B.

SKOMERŽA IVAN — BELA

Skomerža Ivan nacque il 27 settembre 1906, a Budapest; raggiunse ben presto con la madre Filomena Crikvenica, dove cominciò ad andare a scuola. Completate le elemen-

g. i tzv. opetovnice upisuje se u građansku školu, da bi potom otišao u Zagreb gdje upisuje i završava dvogodišnju Trgovačku akademiju.

Majka Filomena, koja je uvijek nekako nalazila posla (jedno vrijeme radila je na crikveničkoj plaži) omogućila je sinu školovanje, a budući da je i sama dobro vladala stranim jezicima, poticala je sina da ih uči i usavršava.

To mu je u kasnijem periodu i te kako dobro došlo. Naime, i nakon završene trgovačke akademije posla se teško nalazilo, tako da je tek oko 1932. godine dobio zaposlenje u Liječničkom povjereništvu (danas Turističko društvo) u Crikvenici.

Koliko je poznato, vladao je njemačkim, francuskim i mađarskim, a upravo u periodu, kada je bio bez posla posvetio se učenju i usavršavanju stranih jezika.

Radi usavršavanja francuskog nekoliko puta odlazi u Francusku i otuda odlazi u Španjolsku.

Već u studenom 1937. g. Ivan prelazi francusko-španjolsku granicu i ubrzo se našao u 129. internacionalnoj brigadi, u bataljonu "Đuro Đaković".

Gotovo cijelo vrijeme bio je u 3. četi sa Selčaninom Josipom Poborom i to na aragonskom i levantskom frontu gdje su se u proljeće i ljeto 1938. g. odvijale žestoke borbe s daleko nadmoćnijim neprijateljem. Na tom području Bela ostaje sve dok se interbrigadisti nisu povukli s fronta.

U Komunističku partiju primljen je u Španjolskoj 1938. g. Početkom veljače 1939. g. bio je s ostalim dobrovoljcima interniran u logore Saint Cyprien, Gurs i Vernet. Punih 27 mjeseci proveo je u tim logorima, dakako, nezadovoljan uvjetima življenja, a još više jugoslavenskom vladom koja uporno zabranjuje povratak dobrovoljaca u zemlju.

Pohađao je razne vojne i političke kurseve, a i sam je nekim grupama predavao strane jezike.

U proljeće 1941. g. predstavnici njemačkih okupatorskih vlasti dolazili su u logor Vernet da skupljaju radnu snagu koja bi prvenstveno radila u Njemačkoj. Partijski komitet Jugoslavenske grupe dobrovoljaca dao je direktivu da se jugoslavenski dobrovoljci javljaju na rad u Njemačku, a otuda da se prebacuju u Jugoslaviju.

Pored ostalih dobrovoljaca, i Bela se javio na rad u Njemačku, nadajući se da će iz Njemačke lakše doći u zemlju.

Po dolasku u Njemačku zaposlio se u blizini Leipziga. Početkom 1942. godine došao je u Crikvenicu kada mu je drug Drago Stipanić prenio direktivu partijskog rukovodstva da ide u NOV. Međutim, koliko se Stipanić sjeća, on je tada izjavio da je to nemoguće, jer ga prati policija i vraća se u Njemačku.

Umro je 6. listopada 1944. godine u gradu Dessau.

I. P.

tari il 29 giugno 1918, si iscrisse alla scuola cittadina per recarsi poi a Zagabria a frequentare due anni di Accademia commerciale.

La madre Filomena, che trovava sempre qualche occupazione (lavorò per un certo tempo sulla spiaggia di Crikvenica), rese possibile al figlio una decorosa istruzione; siccome lei stessa conosceva bene le lingue straniere, incitò il figlio a studiarle; ciò gli fu di grande utilità nel periodo successivo. Infatti, dopo avere terminato l'Accademia commerciale, non riuscì a trovare facilmente un impiego, che arrivò appena nel 1932 presso il Fiduciariato medico (oggi Società turistica) della città.

Per quanto si sa, parlava tedesco, francese e ungherese; si era dedicato al loro studio proprio nel periodo in cui era disoccupato.

Allo scopo di perfezionare la conoscenza della lingua francese, si recava spesso in Francia; sfruttò l'ultimo soggiorno in quel paese per passare in Spagna.

Nel novembre del 1937 varcò il confine franco-ispano e venne presto inquadrato nel Battaglione "Đuro Đaković" della 129ª Brigata internazionale.

Militò per quasi tutto il tempo nella III Compagnia assieme a Josip Pobor di Selci, combattendo sul fronte dell'Aragona e del Levante, dove, nella primavera e nell'estate del 1938, si svolsero scontri furibondi con un nemico di gran lunga superiore. Bela rimase in quel settore fino al ritiro del fronte dai volontari.

Fu assunto nel Partito comunista di Spagna nel 1938.

Agli inizi del febbraio 1939 fu internato con gli altri volontari nei campi di concentramento di St. Cyprien, di Gurs e di Vernet. Trascorse ben ventisette mesi in quei campi, ovviamente scontento della condizioni di vita e ancor più indignato con il governo iugoslavo, che impediva cocciutamente il rimpatrio dei volontari.

Frequentò varsi corsi militari e politici; egli stesso insegnò le lingue straniere ad alcuni gruppi.

Nella primavera del 1941, funzionari germanici giunsero nel campo di Vernet a raccogliere manodopera destinata a lavorare soprattutto in Germania. Il comitato di partito del gruppo iugoslavo di volontari impartì la direttiva di presentarsi per il lavoro in Germania e di lì fuggire, arrangiandosi ciascuno per conto suo, dal momento che la Jugoslavia era già allora occupata.

Con gli altri volontari Bela si annunciò con la speranza che gli sarebbe stato più facile il rientro in patria in quel modo.

Arrivato in Germania, si occupò nelle vicinanze di Lipsia. Agli inizi del 1942 raggiunse Crikvenica, quando il compagno Drago Stipanić gli comunicò la direttiva della direzione di partito di passare nelle file partigiane.

Però, secondo quello che ricorda il compagno Stipanić, egli dichiarò in quella circostanza di non poterlo fare, perché era sorvegliato dalla polizia, che lo avrebbe rispedito in Germania.

Morì il 6 ottobre 1944 nella città di Dessau.

I. P.

SOPRANI ZUBRANICH PIETRO

Rođen je u Puli 14. svibnja 1896; sin Gregoria i Marije Sfecich; radnik, komunista. 1923. godine bio je otpušten iz pulskog Arsenala, jer je bio član "Crvene komore". Policija je pratila njegovo kretanje i nakon emigriranja, koje je vjerovatno uslijedilo 1924. i 1925. godine, 17. listopada 1928. talijanske konzularne vlasti u Argentini obavijestile su talijansku policiju da je njegovo mjesto boravka Isola Carrito passo della Patria.

12. veljače 1938. Ministarstvo unutrašnjih poslova obavijestilo je, jednim cirkularom, pulsku Prefekturu o ranjavanju Pietra Zubranicha-Soprania u borbama u Španjolskoj (pripadao je bataljonu "Garibaldi").

B. F. - O. P.

SPONZA GIOVANNI

Rođen je u Šibeniku 3. srpnja 1904. godine. Roditelji su mu bili iz Rovinja i preselili su se zbog zaposlenja u taj dalmatinski grad krajem prošlog stoljeća.

Pošto je nekoliko godina radio kao ličilac u Trstu i odslužio vojni rok (u 17. pješadijskom puku Brigade "Acqui"), otišao je u Španjolsku u potragu za poslom. Kotarski sud u Trstu osudio ga je 30. lipnja 1931. godine na šest mjeseci zatvora, jer je dezertirao iz mornarice, a 1933. uveden je u Bilten potjera prevratnika. U razdoblju od 1932. do 1936. godine boravio je u Barceloni i Valenciji, radeći s vremena na vrijeme. Španjolske vlasti izdale su 3. srpnja 1934. godine nalog za njegovo protjerivanje iz zemlje. Kada je buknuo španjolski građanski rat, nalazio se u Valenciji, te je već 3. listopada 1936. stupio u redove republikanske vojske, u kolonu "Hierro" koja je pripadala 83. mješovitoj sanitetskoj brigadi. U lipnju 1937. godine tražio je od Ministarstva obrane da bude premješten u internacionalne brigade, jer se nije slagao s drugovima u svojoj jedinici. U rujnu iste godine otpušten je u Valenciji, gdje je ostao i radio oko osam mjeseci. Početkom svibnja 1938. uhapšen je. Ostao je u zatvoru 33 dana, nakon čega je odmah pristupio internacionalnim brigadama. Nakon poraza republikanaca u Kataloniji, prešao je u Francusku gdje je 13 mjeseci proživio u internaciji. Zbog slabog zdravlja proglašen je nesposobnim za vojsku. Odlučio je stupiti u Legiju stranaca, pa je odmah prebačen u Alžir, u Sidi bel Abbès. Obolio je od tuberkuloze, te je 21. ožujka 1942. godine umro u civilnoj bolnici Mustapha (Alžir).

M. B.

STARČEVIĆ PAVAO

Rođen je 10. siječnja 1912. godine u Mrkoplju. Po zanimanju bio je radnik. U Španjolsku je došao iz Jugoslavije u srpnju 1937. godine. Poginuo je u borbama s fašističkim snagama na aragonskom frontu (kod Morella) 1938. godione.

M. S.

SOPRANI — ZUBRANICH PIETRO

Nacque a Pola, il 14 maggio 1896, da Gregorio e Maria Sfecich; era operaio, comunista. Nel 1923 venne licenziato dall'Arsenale polese, perché membro della "Camera rossa". La polizia seguì i suoi movimenti anche dopo la sua emigrazione, avvenuta, probabilmente, negli anni 1924-25. Il 17 ottobre 1928 le autorità consolari italiane in Argentina comunicavano alla polizia italiana la sua residenza a Isola Carrito Passo della Patria.

Il 12 febbraio 1938 il Ministero dell'Interno notificava con una circolare alla Prefettura di Pola il ferimento di Pietro Zubranich-Soprani (inquadrato nel Battaglione "Garibaldi") avvenuto durante un combattimento in Spagna.

B. F. - O. P.

SPONZA GIOVANNI

Nacque a Sebenico, il 3 luglio 1904, da genitori rovignesi emigrati per lavoro in quella città dalmata verso la fine del XIX secolo. Dopo aver trascorso alcuni anni a Trieste (lavorava come pittore) e assolto il servizio di leva (nel 17.mo Reggimento Fanteria della Brigata Acqui di stanzia a Gradisca), emigrò in Spagna per motivi di lavoro. La Pretura di Trieste, in data 30 giugno 1931, lo condannava a sei mesi di detenzione per diserzione marittima (nel 1933 veniva iscritto nel Bollettino delle ricerche per arresti). Barcellona e Valenza furono le città nelle quali risiedette nel periodo 1932-36, lavorando saltuariamente; il 3 luglio 1934 le autorità spagnole emisero nei suoi confronti l'ordine di espulsione dal paese. Allo scoppio della guerra civile spagnola si trovava a Valenza e già il 3 ottobre 1936 entrava a far parte dell'esercito rosso, arruolandosi nella 83ª Brigata mista di sanità, nella Colonna "Hierro". Nel giugno 1937 chiese al Ministero della Difesa di venire trasferito nelle unità delle Brigate internazionali per incompatibilità di carattere nei rapporti con i compagni dell'unità nella quale militava. Nel settembre dello stesso anno veniva rilasciato a Valenza, dove rimase circa otto mesi a lavorare. Dopo esser stato nei primi giorni di maggio del 1938 arrestato e trattenuto in carcere per 33 giorni si arruolò momentaneamente nelle Brigate internazionali. In seguito alla vittoria del generale Franco in Catalogna dovette passare in Francia, dove rimase internato per 13 mesi. Scartato alla visita medica perché fisicamente non abile al servizio di guerra, indeciso se scegliere le compagnie di lavoro, entrò nella Legione straniera e venne immediatamente trasferito a Sidi bel Abbès, in Algeria. Ammalatosi di tubercolosi polmonare, decedeva il 21 marzo 1942 all'ospedale civile "Mustapha" di Algeri.

M. B.

STARČEVIĆ PAVAO

Starčević Pavao, di Antun, nacque il 10 gennaio 1912, a Mrkopalj; faceva l'operaio. Raggiunse la Spagna dalla Jugoslavia nel luglio 1937; cadde negli scontri con le forze fasciste sul fronte aragonese (nei pressi di Morella) nell'anno 1938.

M. S.

ŠIMIĆ ANTON

Rođen je 2. X 1900. godine u selu Cerovići - općina Crikvenica. Bile su mu svega dvije godine kada porodica ostaje bez oca koji je tragično stradao u Americi, gdje je bio na radu.

Nastala su teška vremena za majku Mariju koja je teškom mukom prehranjivala nejaku djecu. Stoga Anton nakon završena 4 razreda osnovne škole, kao dvanaestogodišnjak, odlazi na rad i to uglavnom obavlja zidarske poslove.

Pored ostalih, neko vrijeme je radio i na izgradnji željeznice. Tokom 1919. i 1920. godine uključuje se u radnički pokret kao sindikalni aktivist, koji je upravo tih godina u Driveniku bio vrlo intenzivan.

No donošenjem Obznane, te Zakona o zaštiti države, nastaju vrlo teška vremena za sindikalne i komunističke aktiviste. Upravo ta činjenica, kao i teškoće prilikom zapošljavanja, te vrlo teški uvjeti privredivanja, razlogom su što je mladi Šimić 1926. godine otišao preko mora da bi lakše egzistirao.

Odlazi u Kanadu i tu se zapošljava u rudnicima zlata i nikla. Ubrzo se u novoj sredini uključuje u radnički pokret, točnije rečeno 1929. godine uključuje se u "Radnički klub jugoslavenskih radnika". Međutim, klub je ubrzo zatvoren, a zbog svjetske ekonomske krize brojni radnici otpušteni, a među njima i Šimić. No, budući da je imao tzv. minersku kartu našao je novi posao. Ponovo se uključuje u radnički pokret te 1934. godine postaje članom KP Kanade, koja je u to vrijeme legalno djelovala.

Događaji u Španjolskoj snažno su odjeknuli u cijelom svijetu, pa tako i među Primorcima i Goranima u Kanadi. Po direktivi KP Kanade, započinje i organizirani odlazak dobrovoljaca u Španjolsku. Anton Šimić zajedno s Bribircem Filipom Brozičevićem i Driveničaninom Franjom Koščićem 26. travnja 1937. godine kreće najprije za Toronto, početkom svibnja našli su se u New Yorku, a zatim slijedi put u Pariz.

Iz Pariza se, nakon niza dramatičnih okolnosti, jer je bio zamjećen od policijskih vlasti, uspijeva probiti do Marseillea, a zatim ukrcati na brod za Barcelonu.

Svega par sati dijelilo ih je od ulaska u Barcelonu, kada je brod torpedirala jedna talijanska podmornica i doslovno ga prepolovila. Od 150 ljudi spasila se tek polovica, i to uz pomoć čamaca koji su stigli na mjesto torpediranja. Već slijedećeg dana (30. V 1937.) Šimić se zajedno sa ostalima prebacuje preko Barcelone i Valencije u Albacetu. Nakon tjedan dana odlazi u Almansu gdje je bila formirana artiljerijska grupa (Slavenska grupa) od tri baterije. U trećoj tzv. Kolarovoj bateriji našao se i Šimić gdje su bili i mnogi drugi jugoslavenski dobrovoljci.

Nakon obuke, koja je trajala dva mjeseca, upućen je na položaj kod Brunete, da bi se nakon brunetske ofanzive povukli prema Escorijalu. Nedugo zatim, cijela artiljerijska grupa kreće na južnu frontu Andaluzije i Cordobe. Uglavnom su na položajima od Toleda do portugalske granice, a zatim slijedi tokom 1938. godine postepeno povlačenje prema Valenciji, gdje su trupe pregrupirane prema državnoj pripadnosti. Šimić je među Kanađanima i kreće prema Barceloni. U blizini mjesta Figueras dobiva civilno odijelo i isprave, ali već je teško bolestan i put nastavlja zajedno sa ostalim bolesnicima i ranjenicima.

Vlakom stiže do Port Boua, a zatim se prebacuje u Francusku u logor Argelès-sur-Mer. U logoru ostaje svega deset dana, kada je uslijedio povratak preko Pariza i Lon-

ŠIMIĆ ANTON

Šimić Anton, di Anton e Marija, nacque il 2 ottobre 1900, nel villaggio di Cerovići (Crikvenica). Aveva appena due anni, quando la famiglia rimase senza il padre, morto tragicamente in America, dove era emigrato.

Seguirono tempi difficili per la madre Marija, che con enorme fatica riusciva a nutrire gli esili figli. Perciò Anton, compiute quattro classi della scuola elementare, quando aveva dodici anni andò a lavorare per lo più come muratore.

Oltre ad espletare altri lavori, fu occupato per un certo tempo nella costruzione della ferrovia. Nel corso del 1919 e 1920 si inserì nel movimento operaio come attivista sindacale, movimento che in quegli anni si era molto affermato a Drivenik.

Però l'emanazione dell'Obznana e della legge sulla difesa dello stato determinò la comparsa di giorni assai duri per gli attivisti sindacali e comunisti. Quel fatto, l'impossibilità di trovare un'occupazione e le difficilissime condizioni economiche, indussero il giovane Šimić alla ricerca di un'esistenza migliore (1926).

Emigrò in Canada, dove si occupò nelle miniere di oro e di nichelio. In quel nuovo ambiente si incluse ben presto nel movimento operaio; nel 1929 s'iscrisse al "Circolo dei lavoratori iugoslavi"; però il circolo venne di lì a poco chiuso; in quel periodo cominciò pure la crisi economica mondiale e perciò numerosi operai vennero licenziati e tra essi pure Šimić. Siccome era fornito della cosiddetta carta del minatore trovò un'altra occupazione. Di nuovo s'incluse nel movimento operaio e nel 1934 venne assunto nel Partito comunista canadese, allora legale.

Gli avvenimenti spagnoli riecheggiarono fortemente in tutto il mondo e così pure tra i lavoratori iugoslavi provenienti dal Litorale. Su direttiva del partito comunista del Canada ebbe inizio la partenza organizzata dei volontari per la Spagna. Anton Šimić, assieme a Filip Brozičević, di Bribir, e a Franjo Koščić, di Drivenik, il 26 aprile 1937 si recò a Toronto; agli inizi di maggio avevano raggiunto New York, da dove proseguirono per Parigi.

Da quella città si diresse a Marsiglia; poi s'imbarcò su una nave diretta a Barcellona.

Poche ore prima di approdare a Barcellona, la nave venne silurata da un sommergibile italiano e affondò. Delle centocinquanta persone imbarcate si salvò appena la metà grazie all'aiuto di imbarcazioni di soccorso. Il giorno seguente (30 maggio 1937) Šimić si trasferì con gli altri, passando per Barcellona e Valenza, ad Albacete, dove vennero sistemati in un edificio tutti gli iugoslavi. Una settimana dopo partì per Almans, dove si stava costituendo l'artiglieria (gruppo slavo) con tre batterie. Šimić fu aggregato alla cosiddetta Batteria "Kolarov" assieme a molti altri volontari iugoslavi.

Concluso l'addestramento durato due mesi, venne inviato nei pressi di Brunete, per ritirarsi, dopo l'omonima offensiva, in direzione di Escorial. Da lì l'intera batteria venne spostata sul fronte meridionale dell'Andalusia e di Cordova. Fu dislocato per lo più nelle postazioni sistemate lungo la linea che andava da Toledo al confine portoghese; nel corso del 1938 seguì il graduale ripiegamento in direzione di Valenza, dove le unità furono ricostituite in base all'appartenenza statale. Šimić venne inquadrato con i Canadesi e mosse verso Barcellona. Nelle vicinanze della località di Figueras indossò l'abito

dona u Kanadu. No, ni tamo ga ne čeka ništa dobra. Partija je pomagala koliko je to bilo moguće, no svako se ipak sam snalazio. Šimić, od ranije poznat kao dobar radnik, zapošljava se u poduzeću, u kome je već i ranije radio i ubrzo nastavlja partijske aktivnosti.

Godine 1942. dobiva pismo od Nikole Kovačevića da po mogućnosti anonimno dođe u Toronto. Naime, trebalo je naći nekoliko ljudi koji bi išli u Jugoslaviju kao članovi Engleske vojne misije. Šimić to prihvata bez dvoumljenja i ubrzo se našao na putu u Kairo, koji je trajao gotovo četiri mjeseca. Nakon padobranske obuke, iz Port Saida, u grupi od po tri člana leti bombarderom u Jugoslaviju. Šimić zajedno s Nikolom Kombolom iz Bribira i jednim Englezom iskače negdje kod Bijelog Potoka u Lici i to istog dana kada je počela invazija na Siciliju.

Uskoro je Šimićeva grupa raspoređena u V korpus NOV u Bosni i tu ostaje do kraja 1944. godine. Neko vrijeme boravio je u Bariju, a zatim po treći put odlazi u Kanadu gdje se ovog puta uključuje u rad odbora koji su prikupljali pomoć za Jugoslaviju. 1947. godine, kao i mnogi drugi naši iseljenici, vraća se brodom "Radnik" u Jugoslaviju. Godine 1948. zapošljava se u Hidrocentrali Tribalj kao zidar. Nakon šest mjeseci preseljava se u Koprivnicu, gdje također radi na zidarskim poslovima. Slijedi odlazak u Prijedor, zatim Maglaj, te se konačno 1956. zapošljava u Hidroelektrani u Šoićima gdje ostaje do 1. srpnja 1967. godine, kada je penzioniran i nastanjuje se u Cerovićima-Drivenik. Za zasluge odlikovan je s više odlikovanja.

Umro je 20. svibnja 1983. godine.

I. P.

ŠIMUNC NIKOLA

Rođen je 6. prosinca 1910. godine u Vrbovskom. Po zanimanju je bio mašinski bravar. Prije odlaska na rad u Francusku radio je u rodnom mjestu u tvornici šibica. Godine 1937. otišao je u Francusku, gdje je radio kao šumski radnik šest mjeseci u Uzay le Venonu. Početkom listopada iste godine otišao je u Španjolsku u internacionalne brigade. Kraće vrijeme boravio je u sjedištu internacionalnih brigada u Albacete, a zatim u Casaibana. Tu je obolio, te je proveo dva mjeseca na liječenju. U proljeće 1938. godine jedno vrijeme je proveo na aragonskom frontu, ali nije moguće utvrditi u kojoj internacionalnoj jedinici. Tokom svibnja 1938. godine vratio se u Francusku gdje je, u raznim mjestima, radio kao pilanski radnik. Nakon okupacije Francuske od Njemačke, 1940. godine otišao je na radu u Njemačku, gdje je boravio oko tri mjeseca. Pošto je dobio putne isprave od jugoslavenskog poslanstva u Berlinu, 7. prosinca 1940. godine vratio se u zemlju. Tu su ga policijske vlasti nadzirale. O njegovom daljnjem životnom putu nije bilo moguće utvrditi bilo koju činjenicu.

M. S.

civile e ricevette i documenti necessari; era già gravemente ammalato e, perciò, proseguì il viaggio con altri ammalati e feriti.

Raggiunse in treno Port Bou e quindi passò in Francia, nel campo di concentramento di Argelès-sur-Mer, dove sostò dieci giorni soltanto; infatti fu fatto rientrare nel Canada attraverso Parigi e Londra. Però neppure lì l'attendeva nulla di buono: il partito lo aiutò quanto poteva; quindi dovette arrangiarsi da solo. Šimić, conosciuto come bravo operaio, venne assunto nell'impresa presso la quale aveva lavorato in precedenza, riprendendo ad un tempo l'attività di partito.

Nell'anno 1942 ricevette una lettera da Nikola Kovačević che lo invitava a recarsi, possibilmente in modo anonimo, a Toronto. Infatti, erano necessarie alcune persone disposte ad andare in Jugoslavia come membri della missione militare inglese. Šimić accettò senza esitare e si trovò ben presto in viaggio per il Cairo, viaggio che durò quattro mesi.

Dopo un addestramento per paracadutisti, da Port Said, in un gruppo di tre membri, venne trasportato da un bombardiere in Jugoslavia. Šimić si lanciò, assieme a Nikola Kombol, di Bribir, e a un inglese, su una località nei pressi di Bijeli Potok nella Lika, proprio nel giorno in cui ebbe inizio l'invasione della Sicilia.

Il gruppo di Šimić venne aggregato al V Corpus dell'Esercito popolare di liberazione della Bosnia e vi rimase sino alla fine del 1944. Soggiornò per un certo tempo a Bari e poi rientrò per la terza volta nel Canada, dove s'incluse nell'attività del comitato incaricato di raccogliere aiuti per la Jugoslavia. Nell'anno 1947, come molti altri nostri emigrati, rimpatriò con la nave "Radnik"; nel 1948 si occupò presso la idrocentrale di Tribalj come muratore. Sei mesi più tardi si trasferì a Koprivnica, dove svolse pure lavori edili. Seguì la partenza per Prijedor e quindi per Maglaj e infine nel 1956 s'impiegò presso l'idrocentrale di Šoići, dove rimase sino al primo luglio 1967, data del suo collocamento a riposo. Visse poi a Cerovići — Drivenik.

Fu insignito di varie decorazioni. È morto il 20 maggio 1983.

I.P.

ŠIMUNC NIKOLA

Nacque il 6 dicembre 1910 a Vrbovsko. Di professione era fabbro; fino al 1937 lavorò nella locale fabbrica di fiammiferi. Nel 1937 partì per la Francia, dove lavorò per sei mesi nei boschi di Uzay-le Venon. All'inizio dell'ottobre dello stesso anno si trasferì in Spagna per unirsi alle Brigate internazionali. Per un breve periodo di tempo operò nella base di Albacete, poi a Casas Ibañez. Qui si ammalò e guarì appena dopo due mesi. Nella primavera del 1938 combatté sul fronte aragonese, però non è possibile stabilire in quale unità. Nel maggio del 1938 ritornò in Francia dove s'impiegò presso una segheria. Dopo l'occupazione tedesca della Francia, partì per la Germania dove rimase per tre mesi. Ricevuti i documenti necessari dall'Ambasciata jugoslava a Berlino, rimpatriò nel dicembre 1940, venendo poi costantemente sorvegliato dalla polizia jugoslava. Sconosciute sono le sue vicende successive.

M.S.

ŠIROLA EDUARD

Rođen 26. lipnja 1910. u selu Sroki, općina Rijeka.

Potječe iz siromašne seljačke obitelji. Škrta zemlja nije mogla prehraniti stanovništvo Kastavštine koja je posebno bila pogođena nepravednim ugovorom u Rapallu. Aneksijom Rijeke Italiji za mlade ljude Kastavštine izgubljena je gotovo jedina mogućnost zarade — rad u industrijskim postrojenjima Rijeke. U početku se još i odlazilo na rad s one strane neprirodne granice, ali divljanja fašista u "talijanskoj" Rijeci, naročito izraženo nakon 1924, natjeralo je mladiće Kastavštine da potraže drugi izvor zarade. Tako se i Širola obreo kao šumski radnik-sjekač. U druženju s ostalim šumskim radnicima polako se, ali čvrsto i sigurno izgrađivala njegova proleterska klasna svijest. Već kao osamnaestogodišnjak čita i raspačava ilegalnu naprednu štampu, pa uskoro može i druge podučavati i pripremati za klasnu borbu. Kada se iz beogradskog zatvora vratio na Kastavštinu, Antun Srok-Pećar, Eduard Širola zajedno sa svojim prijateljem Albertom Lučićem i grupom naprednih omladinaca postaje njegov stalni suradnik. Od tog prekaljenog borca za radnička prava Širola stječe nova saznanja, širi svoje vidike, a njegovi postupci dobivaju obilježja svjesnosti čina i nužnosti revolucionarne klasne borbe. Kad je u Španjolskoj buknuo građanski rat, Širola se ni časka nije dvoumio; znao je svoj zadatak i svoj cilj — u Španjolsku, u interbrigade. Ne želeći nepotrebno riskirati, odlučio je da se legalno prebaci u Francusku, a odatle u Španjolsku. Tada su kastavski mladići ionako odlazili u Francusku na rad kao šumski radnici, pa ni njegov odlazak nije bio sumnjiv vlastima. Naravno, cilj Širole nisu bile francuske šume, već španjolsko ratište. Njegov šurjak Ivan Bezjak sjeća se, kako mu je pri odlasku rekao: "Eto, uzmi moju sjekiru i pilu, bolje su od tvojih. Tamo gdje ja odlazim, neće mi trebati ni pila ni sjekira."

Od godine 1937. Eduard Širola ratuje u interbrigadama za slobodu španjolskog naroda, protiv fašizma i reakcije.

Nakon sloma interbrigada prolazi sve tegobe francuskih logora; ilegalni prijelazi preko granica i konspirativni način života učvršćuju njegovu naprednu radničku, proletersku svijest. Kad se vratio u rodnu Kastavštinu, bio je već prekaljeni ilegalac. Mijenjao je mjesta boravka i noćišta, izbjegavao dodire s vlastima koje su znale za njegove napredne stavove i požrtvovan rad.

Početkom 1942. Eduard Širola pristupio je narodno-oslobodilačkoj borbi. Poginuo je negdje u Lici godine 1943.

M. G.

ŠNAJDAR IVAN

Rođen je 1911. godine u Delnicama. Po zanimanju je bio radnik, pa je tako vrlo rano spoznao težak život radničke klase. Prije odlaska u Francusku i kasnije u Španjolsku,

ŠIROLA EDUARD

Širola Eduard, di Ivan, nacque il 26 giugno 1910, nel villaggio di Sroki (comune di Fiume), da povera famiglia contadina.

Quella terra avara non era in grado di nutrire gli abitanti del Castuano, che era stato colpito in modo speciale dall'ingiusto trattato di Rapallo. Con l'annessione di Fiume all'Italia, per i giovani di quella regione s'era perduta quasi l'unica possibilità di occuparsi negli impianti industriali della città; in un primo momento essi continuarono ad andare a lavorare da quella parte dell'innaturale confine; però l'infierire dei fascisti nella Fiume "italiana", che raggiunse il suo culmine dopo il 1924, indusse i giovani castuani a cercare altre fonti di guadagno. Così anche Širola Eduard si annunciò come tagliaboschi; si formò gradualmente, ma in modo sicuro, la sua coscienza proletaria di classe a contatto con gli altri lavoratori forestali. Quando aveva appena diciotto anni si dedicò alla lettura e alla diffusione della stampa progressista clandestina; in breve fu in grado di trasmettere pure agli altri le sue conoscenze e di prepararli per la lotta di classe. Al rientro nel Castuano dal carcere belgradese di Antun Srok-Pećar, Eduard Širola, insieme con l'amico Albert Lučić e un gruppo di giovani progressisti, divenne il suo collaborarore stabile. Da quel temprato combattente per i diritti dei lavoratori Eduard Širola apprese nuove cose; cominciò a diffondere le proprie concezioni e il suo atteggiamento assunse i tratti caratteristici della consapevolezza dell'inevitabilità della lotta rivoluzionaria classista. Scoppiata la guerra civile spagnola, Eduard Širola non esitò neppure un attimo; sapeva che erano suo compito e sua aspirazione accorrere in quel paese ad unirsi alle Brigate internazionali. Non volendo rischiare senza che fosse necessario, decise di trasferirsi legalmente in Francia e di passare quindi da lì in territorio iberico. Allora i giovani castuani usavano recarsi a lavorare in Francia come boscaioli; perciò neppure la sua partenza riuscì sospetta alle autorità. Ovviamente il fine di Eduard Širola non era costituito dalle foreste francesi, ma dai campi di battaglia spagnoli. Suo cognato Bezjak Ivan ricorda che cosa gli disse prima di partire: "Ecco, prendi la mia scure e la mia sega, sono migliori delle tue. Dove vado io, non mi saranno necessarie".

Dal 1937 Eduard Širola combatté nelle file delle Brigate internazionali per la libertà del popolo spagnolo contro il fascismo e la reazione.

Dopo lo sfacelo delle formazioni internazionali, condivise la sorte degli altri internati nei campi di concentramento francesi; il passaggio clandestino della frontiera e la vita cospirativa rafforzarono la sua coscienza operaia, rivoluzionaria. Quando face ritorno nel Castuano, era già un temprato clandestino; mutava residenza e luogo di pernottamento, eludendo il contatto con le autorità, che conoscevano le sue idee progressiste e la sua attività indefessa.

Agli inizi del 1942 Eduard Širola aderì alla Lotta popolare di liberazione e cadde in qualche località della Lika nel 1943.

M. G.

ŠNAJDAR IVAN

Šnajdar Ivan, di Miho, nacque nel 1911, a Delnice; era operaio e perciò conobbe assai presto la difficile vita della sua classe. Prima di partire per la Francia e, successiva-

radio je kao šumski radnik na mnogim radilištima i pilanama Gorskog kotara. Zbog teških uvjeta u kojima je živio i svijesti da treba doprinijeti stvaranju boljih ekonomskih i socijalnih pretpostavki života radničke klase, početkom tridesetih godine Ivan Šnajdar se aktivno uključuje u sindikalni pokret, a 1935. godine postao je član KPJ. Pored toga u to vrijeme bio je i aktivan član Sportskog društva "Goranin". Kao istaknuti aktivist sindikalnog pokreta sudjelovao je u organiziranju štrajkova na pilani Bolf u Delnicama 1935. i 1936. godine.

Zbog teških ekonomskih prilika koje su u to vrijeme vladale u Gorskom kotaru, kao, uostalom, i u cijeloj zemlji, ali i zbog toga što je već politički bio kompromitiran, Ivan Šnajdar krajem 1936. godine zajedno s grupom Delničana odlazi na rad u Francusku, gdje se zapošljava kao šumski radnik u blizini Pariza. Boraveći u Francuskoj, iz napredne štampe, koju su naši radnici čitali na našem jeziku, a koju su dobivali iz Kanade, Ivan Šnajdar doznaje za španjolski građanski rat. Ubrzo nakon toga, posredstvom Jugoslavenskog komiteta za pomoć španjolskoj republici, Ivana Šnajdara u blizini Pariza posjećuje njegov prijatelj, Delničan Stjepan Polić, koji je već u Francusku došao kao dobrovoljac španjolskog građanskog rata i objasnio mu ciljeve posjete. Ivan Šnajdar, kao komunist i borac za ljudska prava i slobode, zajedno sa svojim mještanom Markom Briškim, odmah je donio odluku da krene u obranu Španjolske republike, te su već narednih dana zajedno otputovali u Pariz i smjestili se u hotelu određenom za prikupljanje dobrovoljaca. Sredinom srpnja 1937. godine Ivan Šnajdar krenuo je u grupi od oko 200 dobrovoljaca iz Pariza vlakom prema španjolskoj granici. Organizaciju prebacivanja preko granice provela je Komunistička partija Francuske. U Španjolsku je došao 21. listopada 1937. godine. U Figuerasu je 11. studenog, nakon dobivanja uniforme i kraće vojne obuke, postao borac bataljona "Dimitrov" u kojem se borio sve do svoje pogibije. Ivan Šnajdar poginuo je u ožujku 1938. godine prilikom neprijateljskog bombardiranja na položajima oko Morella kao vodnik, boreći se protiv prodora fašističkih snaga na aragonskoj fronti.

Z. P.

ŠUPICA MANE

Rođen je 5. prosinca 1890. godine u selu Podhumu, nedaleko Plaškog, općina Ogulin. Potječe iz siromašne seljačke porodice, te je bio prisiljen da od malena radi teške fizičke poslove. Tokom prvog svjetskog rata bio je mobiliziran u vojsku Austro-Ugarske monarhije i u vojsci dobio čin podnarednika. Nakon završetka rata, vraća se rodnoj kući i uglavnom sezonski odlazi na rad u slavonske ili ličke šume. Zbog nedostatka posla u zemlji,odlazi 1934. godine u Francusku, gdje također radi na šumskim poslovima. Potkraj 1936. godine odlazi u Španjolsku da se u redovima internacionalnih brigada bori protiv fašističkih jedinica generala Franca. Bio je u sastavu različitih internacionalnih jedinica, a najduže u sastavu bataljona "Divisionario". U veljači 1939. godine povukao se s drugim pripadnicima internacionalnih jedinica u Francusku i s njima je dijelio sudbinu u koncentracionim logorima. U lipnju 1940. godine uspio se izbaviti iz logora, kraće vrijeme raditi i vratiti se potkraj iste godine u rodno mjesto. Sudjelovao je u narodnooslobodilačkoj borbi na području Plaščanske doline, a nakon oslobođenja zemlje, koloniziran je u Somboru. Tu je i umro 1952. godine.

M. S.

mente, per la Spagna, lavorò come tagliaboschi in numerosi cantieri e segherie del Gorski kotar. A causa delle gravi condizioni esistenziali, conscio di dover contribuire alla creazione di migliori presupposti economici e sociali per la classe operaia, agli inizi degli anni Trenta Ivan Šnajdar si inserì attivamente nel movimento sindacale e nel 1935 venne assunto nel Partito comunista iugoslavo; inoltre, in quel periodo fu membro assiduo della società sportiva "Goranin". Fu attivista sindacale di rilievo e prese parte all'organizzazione degli scioperi nella segheria Bolf di Delnice dal 1935 al 1936.

Per la insostenibile situazione economica che dominava allora nel Gorski kotar, come nel resto del paese, ma anche per essere già politicamente compromesso, Ivan Šnajdar, alla fine del 1936, insieme con un gruppo di compaesani, si recò a lavorare in Francia, dove si occupò come tagliaboschi nelle vicinanze di Parigi. Durante il soggiorno francese egli venne a sapere dalla stampa progressista in lingua croata, che veniva letta dai nostri lavoratori, proveniente dal Canada, dello scoppio della guerra civile spagnola; subito dopo, con la mediazione del Comitato iugoslavo incaricato degli aiuti alla Repubblica spagnola, si presentò Stjepan Polić, di Delnice, che si trovava già in Francia come volontario, a illustrare i fini di quella lotta. Ivan Šnajdar, comunista e combattente per i diritti umani e per la libertà, decise, con il compaesano Marko Briški, di accorrere in difesa della Repubblica spagnola; il giorno seguente partirono insieme per Parigi e si sistemarono nell'albergo stabilito per la raccolta dei volontari. Verso la metà di luglio 1937 Ivan Šnajdar salì sul treno, con un gruppo di circa duecento volontari, diretto da Parigi alla frontiera spagnola. Il Partito comunista francese aveva curato l'organizzazione del passaggio del confine; raggiunse il territorio iberico il 21 ottobre 1937. A Figueras, l'11 novembre, indossata l'uniforme e compiuto un breve addestramento, venne inquadrato nel Battaglione "Dimitrov", in cui militò fino alla morte. Ivan Šnajdar cadde nel marzo 1938 durante un bombardamento nemico delle posizioni attorno a Morella mentre, con il grado di sergente, tentava di impedire che le forze fasciste penetrassero nel fronte dell'Aragona.

Z. P.

ŠUPICA MANE

Šupica Mane nacque il 5 dicembre 1890, nel villaggio di Podhum, nei pressi di Plaško (comune di Ogulin), da povera famiglia contadina e quindi, sin da piccolo, dovette svolgere lavori fisici pesanti. Durante la prima guerra mondiale venne mobilitato per l'esercito austro-ungarico e conseguì il grado di sergente. Conclusosi il conflitto, fece ritorno al paese natio; da lì si recava, per lo più saltuariamente, a lavorare come stagionale nei boschi della Slovenia e della Lika.

Per la mancanza di lavoro, nel 1934 emigrò in Francia, dove si occupò ancora in attività forestali. Verso la fine del 1936 passò in Spagna a combattere inquadrato nelle file delle Brigate internazionali contro le truppe fasciste del generale Franco. Fu aggregato a varie unità internazionali; trascorse il periodo più lungo nei ranghi del Battaglione "Divisionario". Nel febbraio 1939 ripiegò con le altre formazioni in Francia e condivise il loro destino in quei campi di concentramento. Nel giugno 1940 riuscì a tirarsi fuori dai campi, a lavorare per un breve periodo di tempo e a far ritorno, verso la fine di quell'anno,

ŠUPICA STEVO

Rođen je 1898. godine u Plaškom. Prije odlaska u Španjolsku, radio je kao radnik u Francuskoj. Odatle je i otišao u Španjolsku 5. veljače 1938. godine, boreći se u redovima bataljona "Divisionario", gdje je uskoro i poginuo.

M.S.

TAMARUT MIHOVIL

Rođen je 21. XII 1892. u Staroj Novalji na otoku Pagu, u siromašnoj seoskoj obitelji. Od ranog djetinjstva do 1934. uz svoga oca bavio se poljoprivrednim poslovima na malom posjedu, a onda nadničenjem obrađujući tuđa polja. Uz teške poslove i jaku volju, sam je naučio čitati i pisati. Rano je spoznao sve tegobe života siromašnih seoskih nadničara, te 1934. napušta rodno mjesto i odlazi u svijet za zaradom. Mnogo je čitao naprednu literaturu i tako još više saznao o tadašnjim teškim uvjetima života i o položaju radničke klase. Osjetio je sve to i na vlastitoj koži, kad je u Sloveniji kao nadničar tražio posao. Tamo je došao u vezu s partijskim aktivistima, a preko njih do napredne i marksističke literature. Stečena saznanja prenosio je na omladince kada bi se vratio kući sa sezonskih poslova, što nije ostalo nezapaženo i bez utjecaja na omladinu. U nastojanju da nađe sigurnije i bolje plaćeno zaposlenje, 1935. napustio je Jugoslaviju i ilegalno prešao u Austriju, a onda preko Švicarske u Francusku, odakle je 1936. sa francuskim dobrovoljcima otišao u Španjolsku. U kolovozu 1937. raspoređen je u bataljon "G. Dimitrov", u kojem je vršio dužnost kurira. Borio se do kraja španjolskog rata, a onda se povlači s ostalim borcima preko francuske granice. Tamo je kao i drugi bio razoružan i smješten u koncentracioni logor. Nakon okupacije Francuske od Nijemaca, ponovno je zarobljen i poslan u koncentracioni logor u Njemačku, gdje je ostao do sloma fašizma 1945. Nakon kapitulacije Njemačke, vraća se u Staru Novalju na Pag. Aktivan je društveno-politički radnik i dugogodišnji predsjednik SSRN u Staroj Novalji. Uvijek je ostao skroman, nesebičan, dosljedan i vjeran svojim idealima — borbi radničke klase za ostvarenje njenih prava. Umro je u Rijeci 1965. godine.

O.Đ.M.

al paese natale. Partecipò alla Lotta popolare di liberazione nel territorio della vallata di Plaško; dopo la liberazione si trasferì a Sombor, dove morì nell'anno 1952.

M.S.

ŠUPICA STEVO

Šupica Stevo nacque nel 1899, a Plaško. Prima di partire per la Spagna, lavorò come operaio in Francia; da lì raggiunse il territorio iberico il 5 febbraio 1938; combatté nelle file del Battaglione "Divisionario" e cadde in quel medesimo anno.

M.S.

TAMARUT MIHOVIL

Tamarut Mihovil, di Ivan, nacque il 21 dicembre 1892 a Stara Novalja sull'isola di Pago, da povera famiglia contadina. Dalla prima infanzia al 1934 si dedicò con suo padre ai lavori agricoli su un piccolo appezzamento di terreno; poi divenne salariato occupato nella coltivazione dei campi altrui. Grazie a una forte volontà, apprese da solo a leggere e a scrivere. Conobbe ben presto tutte le difficoltà esistenziali dei poveri braccianti rurali; nel 1934 lasciò la propria isola e andò in giro per il mondo in cerca di lavoro. Gli piaceva leggere specialmente quei libri che ampliavano le sue conoscenze attinenti alle gravi condizioni di vita e alla posizione sociale della classe operaia; le sperimentò personalmente, quando, in Slovenia, cercava di impiegarsi come giornaliero. Lì venne in contatto con gli attivisti di partito e, per il loro tramite, poté avere a disposizione letteratura progressista e marxista.

Trasmetteva ai giovani quelle sue nozioni quando rientrava a casa dai lavori stagionali; ciò non rimaneva inosservato e senza conseguenze sulla gioventù. Indotto dalle concezioni progressiste, nel 1935 abbandonò la Jugoslavia e si trasferì clandestinamente in Austria e di lì, attraverso la Svizzera, in Francia, da dove, nel 1936, con i volontari francesi, raggiunse il suolo iberico. Venne inquadrato nel Battaglione internazionale "G. Dimitrov" il 27 agosto 1937 con l'incarico di corriere. Si batté sino alla fine della guerra civile; ripiegò quindi con gli altri combattenti e varcò il confine francese; lì, dapprima, venne disarmato e poi internato in un campo di concentramento. Occupata dai tedeschi la Francia, fu fatto nuovamente prigioniero e inviato in un campo germanico, dove rimase sino alla sconfitta del fascismo (1945). Dopo la capitolazione della Germania, fece ritorno a Stara Novalja sull'isola di Pago, dove continuò a dedicarsi intensamente all'attività sociopolitica; venne eletto presidente dell'Alleanza socialista del popolo lavoratore di Stara Novalja, incarico ricoperto per quindici anni. Fu sempre modesto, altruista, onesto e coerente con i suoi ideali, con la lotta della classe operaia per la realizzazione dei propri diritti. Morì a Fiume nel 1965.

O.D.M.

TAMBURINI GIOVANNI

Rođen je u Puli 4. ožujka 1888; sin Alessandra i Francesce Perusco. Sa 16 godina ušao je u austro-ugarsku trgovačku mornaricu, a poslije prvog svjetskog rata u talijansku. U srpnju 1925. preselio se u Trst i odmah se ukrcao na grčki parobrod "Alpha".

22. lipnja 1926. talijanska ambasada iz Moskve izvještava Ministarstvo unutrašnjih poslova da je dezerter Giovanni Tamburini vrlo aktivan u propagandi komunista u Nikolajevsku. 5. svibnja 1927. ista ambasada javlja daljne pojedinosti o njegovoj aktivnosti u uredu za talijanske političke emigrante u Moskvi i u udruženju talijanskih političkih emigranata, čiji je bio sekretar. 14. rujna 1934, s nekoliko godina zakašnjenja, talijanski konzulat iz Odese obavještava Ministarstvo unutrašnjih poslova o njegovom odlasku iz Nikolajevska za Arhangelsk 18. travnja 1926. Konačno, 15. studenoga 1935. bilo je registrirano njegovo prisustvo u brodogradilištu Nikolajevsk. Poslije toga talijanske konzularne vlasti u Sovjetskom Savezu nisu više mogle pratiti njegovu aktivnost.

Nisu poznati podaci o njegovu odlasku u Španjolsku. U ožujku 1939. Ministarstvo unutrašnjih poslova poslalo je kvesturi u Puli "Elenco degli arruolati nelle milizie rosse spagnole" (Spisak dobrovoljaca španjolske crvene milicije), gdje su bili identificirani od strane pojedinih prefektura kraljevstva. Pod brojem 29 ovoga spiska bilo je registrirano ime Giovanni Tamburinia, strijeljan zbog dezertiranja.

Bilješka o strijeljanju indirektno potvrđuje da je u Španjolskoj bio zarobljen i strijeljan od fašista.

B. F. - O. P.

TOMAC MATIJA

Rođen je 29. siječnja 1905. u Delnicama, po zanimanju radnik.

Potječe iz siromašne seoske obitelji. Četiri razreda osnovne škole završio je u Delnicama i sa trinaest godina počeo raditi. Do svoje 15. godine čuvao stoku imućnijih mještana, a onda se zapošljava kao pilanski radnik, te radi na pilanama Gorskog kotara i Slovenije do 1925. godine. Godinu dana prije odlaska na odsluženje redovnog vojnog roka, radi u veletrgovini žita i vina Andrije Kajfeša. Služio je dvije godine mornarički rod vojske i nakon povratka odlazi u Zagreb gdje se zaposlio na jugoslavenskoj željeznici u ožujku 1929. godine. Kao simpatizer Komunističke partije djeluje politički među radnicima, te zbog toga i buntovnog ponašanja ostaje bez posla. U travnju 1930. napušta Zagreb i vraća se u Delnice, gdje se ponovo zapošljava kao pilanski radnik.

Matija Tomac bio je član URS-ovih sindikata i od 1930. član Nogometnog društva "Goranin" i dolazio u dodir sa sindikalnim i partijskim aktivistima u svome mjestu. Preko njih, kao i na sindikalnim sastancima, saznao je za borbu španjolskog naroda i odlučio da mu se u toj borbi pridruži. Poput mnogih Gorana zatražio je dozvolu za odlazak na rad u Francusku i s pasošem na kojem je crvenim slovima bilo utisnuto "Ne vrijedi za Španiju" došao 1. listopada 1937. u Pariz. Našavši se s još nekim Goranima, pronalazi vezu za odlazak u Španjolsku. Nakon mjesec dana boravka u Parizu, upućen je s nekolicinom dobrovoljaca prema granici. U Figueras je stigao 11. studenog

TAMBURINI GIOVANNI

Nacque a Pola, il 14 marzo 1888, da Alessandro e Francesca Perusco. All'età di 16 anni entrò nella marina mercantile austro-ungarica, mentre dopo il primo conflitto mondiale passò a quella italiana. Nel gennaio 1925 si trasferiva a Trieste, imbarcandosi quasi subito sul piroscafo greco "Alpha".

Il 22 giugno 1926 l'Ambasciata italiana a Mosca informava il Ministero dell'Interno che il disertore Giovanni Tamburini era attivissimo nella propaganda comunista a Nikolajevsk. Il 5 maggio 1927 la stessa Ambasciata comunicava ulteriori particolari sull'attività che egli svolgeva presso l'Ufficio per gli emigrati politici italiani di Mosca ed in seno alla Corporazione degli emigrati italiani, della quale era segretario. Il 14 settembre 1934, con qualche anno di ritardo, il Consolato italiano di Odessa comunicava al Ministero degli Interni la sua partenza per Arcangelo, avvenuta il 18 aprile 1926. Il 15 novembre 1935, infine, veniva registrata la sua presenza nei cantieri navali di Nikolajevsk. In seguito le autorità consolari italiane nell'Unione Sovietica non furono in grado di seguire la sua attività.

Non si conoscono i particolari del suo arruolamento volontario in Spagna. Nel marzo 1939 il Ministero dell'Interno inviava alla Questura di Pola l'"elenco degli arruolati nelle milizie rosse spagnole" che andavano identificati dalla singole prefetture del Regno. Al numero 29 di quell'elenco era registrato il nome di Giovanni Tamburini, fucilato per diserzione.

La notizia della fucilazione conferma indirettamente la sua cattura in Spagna da parte dei fascisti.

B. F. - O. P.

TOMAC MATIJA

Tomac Matija, di Josip, nacque il 29 gennaio 1905 a Delnice, da povera famiglia contadina. Assolse quattro classi elementari a Delnice; cominciò a lavorare a tredici anni; all'età di quindici anni pascolava il bestiame dei paesani abbienti; in seguito si occupò nelle segherie del Gorski kotar e della Slovenia sino al 1925. L'anno precedente la sua chiamata a prestare servizio di leva s'impiegò nell'azienda all'ingrosso di farina e vino di Andrija Kajfeš. Rimase nella marina due anni; smobilitato, si recò a Zagabria, dove trovò lavoro nelle ferrovie iugoslave nel marzo del 1929. Simpatizzando per il Partito comunista, operò politicamente tra gli operai; perciò, e anche per il suo atteggiamento ribelle, venne licenziato. Nell'aprile 1930 lasciò Zagabria e ritornò a Delnice, dove s'impiegò nuovamente come lavoratore addetto alle segherie. Matija Tomac s'iscrisse all'Unione dei sindacati operai indipendenti e dal 1930 fu membro della società calcistica "Goranin"; venne in contatto con gli attivisti sindacali e di partito del paese natale. Per il loro tramite e, intervenendo alle riunioni sindacali, conobbe la lotta del popolo spagnolo e decise di unirvisi. Come altri suoi montanari chiese il permesso di andare a lavorare in Francia; con il passaporto, su cui, a caratteri rossi, era stato stampato "non vale per la Spagna", raggiunse Parigi il primo ottobre 1937. Incontrati alcuni compaesani, ricercò il collegamento per il passaggio in territorio spagnolo. Dopo una sosta di un mese nella capitale francese, venne inviato con altri volontari verso il confine.

1937. i nakon kratkog kursa dodijeljen je bolničkoj četi bataljona "Georgi Dimitrov". Bezbroj puta obavljajući svoju dužnost bolničara izlagao se životnoj opasnosti. Nešto duže od godine dana kako se borio u Španjolskoj, negdje na obroncima Aragonskog gorja, netko je viknuo: "Bolničar naprijed!" Matija je krenuo i među džbunjem ugledao ranjenika. Dopuzio je do njega i kleknuo da ga pridigne. Tek što je podigao glavu zaštektao je mitraljez i pogodio ga u lijevu ruku i lijevu nogu. Mjesec dana liječio se u bolnici. Sve do kraja rata savjesno i samoprijegorno obavljao je zadatke u izvlačenju ranjenika s fronta i njihovom zbrinjavanju.

Matija Tomac ostao je u Španjolskoj do posljednjeg dana borbe internacionalnih brigada i 12. veljače 1939. prešao u Francusku. Od 1939. do 1941. godine nalazio se u francuskim logorima St. Cyprien i Argelès-sur-Mer. S ispravama čehoslovačkog građanina otpušten je iz logora 22. veljače 1941. Isprave su nabavljene posredstvom Laze Latinovića koji je ilegalno po direktivi KPJ uhodanim kanalima i vezama u Francuskoj pomagao jugoslavenskim španjolskim dobrovoljcima da se izvlače iz logora. S detaljnim uputama Tomac je nastavio put do Pariza odakle se dobivši novu vezu, priključio francuskom pokretu otpora u kojem se borio do kraja rata, a u Jugoslaviju se vratio 1949. godine. Nastanio se u Delnicama i zaposlio kao poslovođa na izgradnji Zadružnog doma Kotarskog zavoda poljoprivrednih proizvođača. Nakon godinu dana zapošljava se u Seljačkoj radnoj zadruzi Delnice do njenog ukidanja. Do odlaska u mirovinu 1952. radio je kao poslovođa u općoj poljoprivrednoj zadruzi Delnice. Za zasluge dobio je više odlikovanja i priznanja.

Umro je 27. kolovza 1984. godine.

V. B.

TOMASINI MARIO

Rođen je u Puli 12. ožujka 1900; sin Giuseppea i Giuseppine Pelizzon. U listopadu 1923. bio je označen kao emigrant u Francuskoj. U veljači 1937. njegovo ime uneseno je u spiskove Talijana antifašista koji su pristupili crvenoj armiji u Španjolskoj, a koji su bili poslani talijanskim prefekturama. Na taj način karabinijeri iz Pule su 20. ožujka iste godine identificirali ime M. Tomasinija i o tome obavijestili kvesturu. Na početku 1939. njegovo sudjelovanje u ratu u Španjolskoj direktno je potvrdila kontraobavještajna služba korpusa talijanskih (fašističkih) dobrovoljnih trupa u Španjolskoj. 31. siječnja u blizini Granollersa, frankistima je pao u ruke dio dokumentacije o španjolskoj republikanskoj vojsci; u jednom spisku republikanskih boraca registrirano je i ime Maria Tomasini.

B. F. - O. P.

TOMŠIĆ LJUBOMIR

Rođen je 17. rujna 1920. godine u Sušaku. Početkom 1937. godine jednim malteškim brodom prebacio se iz Sušaka na Maltu, a zatim u Španjolsku. Prije odlaska u Španjolsku, u Sušaku je radio u lučkoj zadruzi "Brazzaduro". U Španjolskoj je bio

Giunse a Figueras l'11 novembre 1937; dopo un breve corso fu assegnato alla Compagnia sanitaria del Battaglione "Georgi Dimitrov". Espose la sua vita a seri pericoli più volte nello svolgimento della propria mansione. Combatteva già da oltre un anno in Spagna, quando, in qualche punto, sui pendii dell'Aragona, qualcuno gridò: "Infermiere, presto!" Matija accorse in direzione del ferito; gli si avvicinò strisciando e si inginocchiò per sollevarlo. Quando ebbe sollevato il capo, il mitragliatore cominciò ad urlare e lo colpì alla mano e al piede sinistro. Fu ricoverato per un mese in un ospedale. Fino alla fine del conflitto spagnolo assolse con grande impegno e serietà diversi compiti nella cura e nel sostentamento dei feriti.

Matija Tomac si trattenne in Spagna sino all'ultimo giorno di lotta delle Brigate internazionali e il 12 febbraio 1939 riparò in Francia. Dal 1939 al 1941 rimase internato nei campi di concentramento di St. Cyprien e di Argelès-sur-Mer. Con un passaporto cecoslovacco venne rilasciato il 22 febbraio 1941; il passaporto era stato procurato da Lazar Latinović, che, su direttiva del Partito comunista della Jugoslavia, aiutava i volontari iugoslavi di Spagna ad evadere clandestinamente per i canali e i colllegamenti già sperimentati. Ricevute istruzioni particolareggiate, Tomac proseguì fino a Parigi, da dove, avendo ottenuto un nuovo visto, si unì alla Resistenza francese, nelle cui file militò sino alla conclusione della guerra; rimpatriò nel 1949. Si stabilì a Delnice e fu impiegato come responsabile della costruzione della casa cooperativistica; l'anno seguente aderì alla cooperativa agricola sino alla sua liquidazione. Fu gerente della cooperativa agricola generale di Delnice fino al collocamento a riposo, avvenuto nel 1952.

Matija Tomac venne insignito di alcune decorazioni. È morto a Delnice il 27 agosto 1984.

V. B.

TOMASINI MARIO

Nacque a Pola, il 12 marzo 1900, da Giusepe e Giuseppina Pelizzon. Nell'ottobre 1923 veniva segnalato quale espatriato in Francia. Nel febbraio 1937 il suo nome venne inserito negli elenchi degli italiani antifascisti arruolatisi nell'esercito rosso in Spagna inviati alle prefetture italiane. In questo modo il 21 marzo dello stesso anno la Tenenza dei carabinieri di Pola poteva identificare il nome di Mario Tomasini e darne notizia alla Questura. Agli inizi del 1939 la sua partecipazione alla guerra di Spagna veniva direttamente confermata dall'Ufficio Contro spionaggio del Corpo truppe volontarie in Spagna. Il 31 gennaio, nei pressi di Granollers, cadde in mano ai franchisti parte della documentazione dell'esercito repubblicano spagnolo; in un elenco di combattenti repubblicani si trova registrato anche il nome di Mario Tomasini.

B. F. - O. P.

TOMŠIĆ LJUBOMIR

Tomšić Ljubomir, di Artur, nacque il 17 settembre 1920, a Sušak. Agli inizi del 1937 s'imbarcò su una nave maltese, che da Sušak lo portò a Malta e quindi in Spagna. Prima della partenza per quel paese, lavorò nella cooperativa portuale "Brazzaduro"

zarobljen od frankističkih jedinica i tokom 1939. i 1940. godine smješten u radni bataljon zarobljeničkog logora u Belchitu. Nije poznato, na koji način i kada se prebacio u Istru, gdje je stupio u NOB i poginuo 1945. godine.

M.S.

TREMUL GIOVANNI

Jugoslovanski in italijanski bibliografski viri prinašajo različne podatke o antifašističnem borcu v Španiji Giovanniju Tremulu, ki se je rodil v Kopru leta 1894 in je bil po poklicu krznar. Iz političnih in ekonomskih vzrokov je emigriral v ZDA. Datum njegovega odhoda ni znan. V New Yorku je postal član društva "Italian anti-fascist committee".

9. januarja 1937 se je kot prostovoljec prijavil za Španijo. Ko je prišel v Albacete, je bil priključen k bataljonu "Garibaldi" 12. internacionalne brigade, ki je bila tedaj na madridski fronti. Giovanni Tremul je sodeloval pri obrambi Madrida med februarjem in marcem 1937, ko so frankisti in fašisti italijanskega odreda v Španiji uporabili svoje najboljše enote, da obkrožijo glavno mesto. V bitkah pri Jarami (6.-28. februarja) in posebno pri Guadalajari (8.-22. marca), ki so jo imenovali "fašistični Kobarid") so italijanski legionarji, ki jih je v Španijo poslal Mussolini, doživeli hud poraz. Bataljonu "Garibaldi", v katerega je bil vključen Giovanni Tremul, je tedaj poveljeval komunist I. Barontini in je imel posebno vlogo v okviru vojaških operacij na guadalajarski fronti. 12. marca 1937 sta dve diviziji italijanskega odreda v Španiji napadli 12. internacionalno brigado (ki je bila vključena v republikansko divizijo pod poveljstvom E. Lister). Naslednjega dne so republikanske edinice in z njimi bataljon "Garibaldi" šli v protinapad. Med številnimi borci bataljona "Garibaldi", ki so junaško padli v tem boju, je najti tudi Giovannija Tremula iz Kopra in "Morillo" (Maurilio Moser) iz Pulja.

B. F. - O. P.

TURCINOVICH NICOLÒ

Rođen 21. kolovoza 1911. godine u Rovinju, od oca Giuseppea i majke Maddalene Malusà. Kad mu je bilo šesnaest godina tj. 1927. ukrcao se kao mornar na brod "Belvedere" parobrodarskog društva "Cosulich". Odrastao je među anarhistima Rovinja čiji se pokret počeo razvijati krajem prošlog stoljeća. Postao je odmah protivnik fašizma koji je negirao svaku slobodu i bio izraz kapitalističko-buržoaske diktature. U listopadu 1928. godine potajno se iskrcao u Buenos Aires-u. Dosljedan svojim idealima anarhiste, pristupio je argentinskom anarhističkom pokretu. Treba spomenuti da je tada u tom gradu bila aktivna anarhistička grupa "Umanità nuova" ("Novo čovječanstvo") u kojoj su se nalazili Istrani Giuseppe Pesel, Eugenio Gherbavaz, Fracesco Depangher i Casimiro Musonic. Pesel i Depangher borili su se kasnije u Španjolskoj, u redovima internacionalnih brigada.

Nicolò Turčinovich boravio je u Argentini dvije godine. Bavio se raznim poslovima da bi preživio. Odlučio se vratiti u Evropu, pa se 1930. godine kriomice ukrcao

di Sušak. In territorio iberico fu fatto prigioniero dalle unità fasciste; nel corso del 1939 e del 1940 venne aggregato al battaglione di lavoro del campo di prigionia di Belchite. Non si sa come e quando sia passato in Istria, dove aderì alla Lotta popolare di liberazione e cadde nell'anno 1945.

M. S.

TREMUL GIOVANNI

Le fonti bibliografiche jugoslave ed italiane riportano dati biografici discordanti sul combattente antifascista di Spagna Giovanni Tremul, nato a Capodistria nel 1894, di professione pellicciaio. Per motivi politici ed economici emigrò negli USA in data imprecisata. A New York divenne membro dell' "Italian anti-fascist committee".

Il 9 gennaio 1937 si arruolò volontario per la Spagna. Raggiunta Albacete venne assegnato al Battaglione "Garibaldi" della 12ª Brigata internazionale che si trovava allora lungo il fronte madrileno. G. Tremul partecipò alla difesa di Madrid durante i mesi di febbraio e marzo 1937, allorquando i franchisti ed i fascisti del Corpo di spedizione italiano in Spagna impegnarono le loro migliori unità per accerchiare la capitale. Nel corso delle battaglie dello Jarama (6-28 febbraio) e specialmente di Guadalajara (8-22 marzo, definita "la Caporetto del fascismo") i legionari italiani, inviati in Spagna da Mussolini, subitono una clamorosa sconfitta. Il Battaglione "Garibaldi", del quale faceva parte G. Tremul, era allora comandato dal comunista I. Barontini ed ebbe un ruolo particolare nelle operazioni militari lungo il fronte di Guadalajara. Il 12 marzo 1937 due Divisioni del Corpo di spedizione italiano in Spagna attaccarono la 12ª Brigata internazionale (inquadrata nella Divisione repubblicana comandata da E. Lister). Il giorno dopo le unità repubblicane e con esse il Battaglione "Garibaldi" passarono alla controffensiva. Fra i numerosi combattenti del "Garibaldi" caduti eroicamente in questa battaglia figurano il capodistriano Giovanni Tremul ed il polese "Morillo" (Maurilio Moser).

B. F. - O. P.

TURCINOVICH NICOLÒ

Nacque a Rovigno, il 21 agosto 1911, da Giuseppe e Maddalena Malusà. Nel 1927, a sedici anni, s'imbarcò in qualità di marittimo sul piroscafo italiano "Belvedere" della società Cosulich. Cresciuto nell'ambiente anarchico rovignese, le cui origini come movimento politico risolgono alla fine del XIX secolo, imparò ben presto ad avversare il fascismo quale negatore d'ogni libertà ed espressione della dittatura capitalistico-borghese. Nell'ottobre del 1928 sbarcava illegalmente a Buenos Aires e, conseguente agli ideali anarchici, aderiva al movimento anarchico argentino. Da notare che in quel periodo era attivo in quella città il gruppo anarchico "Umanità nuova", del quale facevano parte gli istriani Giuseppe Pesel, Eugenio Gherbavaz, Francesco Depangher e Casimiro Musonic. Pesel e Depangher combatterono, poi, nelle Brigate internazionali in Spagna.

In Argentina Nicolò Turcinovich trascorse due anni e per vivere fu costretto a fare diversi mestieri. Nel 1930, decidendo di raggiungere l'Europa, s'imbarcava clandestina-

na jugoslavenski brod i stigao u Antwerpen. Iz Belgije se zatim prebacio u Francusku, u Pariz, gdje je radio kao zidar.

Francuska policija brzo je otkrila njegovu anarhističku djelatnost, pa ga je u svibnju 1931. uhapsila i protjerala iz zemlje. S jednim španjolskim drugom, anarhistom, koji je sedam godina proveo u izgnanstvu u Francuskoj zbog progona monarhističkog vojnog diktatorskog režima Prima de Rivere, otišao je u Španjolsku, koja je mjesec dana ranije, voljom naroda, postala republika. Pobjeda republikanaca probudila je velike nade kod španjolskih radnika. Radničke mase, pod utjecajem Nacionalne konfederacije rada (C.N.T.) i Komunističke partije, postajale sve više nestrpljive. Nicolò Turcinovich se tada nalazio u Barcelloni, tvrđavi španjolskih anarhista. Aktivno je sudjelovao u radničkim gibanjima u tom gradu. Nakon akcije policije koja je na juriš, nakon prave bitke, zauzela sjedište Sindikata građevinskih radnika, uhapšen je zajedno sa stotinjak radnika i ukrcan na brod "Dedalo" koji je služio kao zatvor. Ostao je u zatvoru do veljače 1933. godine. Tada je amnestiran i odmah zatim protjeran u Francusku. Nekoliko dana kasnije ponovo je prešao francusko-španjolsku granicu i vratio se u Barcellonu, gdje je ostao izvjesno vrijeme. No, ponovo je uhapšen. Ležao je godinu dana u zatvoru dok ga nisu u rujnu 1934. godine otpratili do portugalske granice i pustili na slobodu. Bio je, međutim, previše vezan uz španjolski anarhistički pokret i želio na sve načine dijeliti sudbinu španjolskih radnika, pa je izmakao kontroli pograničnih vlasti i ostao u Španjolskoj. Nastanio se u Valenciji gdje je našao stan i stalno zaposlenje.

Događaji u Španjolskoj poprimili su sve sudbonosniji značaj za život Republike. Nakon dugih pregovora, unatoč mnogim razlikama u gledištima, političke snage ljevice su se suglasile i 15. siječnja 1936. godine osnovale Narodni front. Mjesec dana kasnije, 16. veljače, Narodni front je zabilježio veliku pobjedu: izabrana je nova Skupština. To je izazvalo gnjev najreakcionarnijih i najkonzervativnijih snaga u zemlji. Latifundisti, aristokracija, visoko svećenstvo, veliki financijeri i vojne starješine, svi su oni 17. srpnja 1936. godine napali Republiku i gurnuli španjolski narod u najtragičnije razdoblje njegove novije povijesti. Dan kasnije, 18. srpnja, po direktivi Anarhističke španjolske federacije (F.A.I.) N. Turcinovich je otišao u Barcellonu i pristupio koloni "Francisco Ascaso" koja je upravo polazila na aragonski front. Možemo, stoga, tvrditi da je bio prvi istarski dobrovoljac protiv Franca i, vjerovatno, prvi koji se u bitci sukobio s fašističkim Francovim ustanicima.

U bitci kod Monte Pelato, kraj Huesce, bio je od velike pomoći talijanskoj antifašističkoj koloni koja je pod vodstvom Carla Rossellija vodila neravnopravnu borbu s daleko većom i brojnijom jedinicom ustanika. Talijanski dobrovoljci, većinom radnici, pružali su žestoki otpor trupama frankističkog generala Mole koje su nastojale uništiti talijansku jedinicu. Kada se obruč oko njih sve više stezao i kada je 28. kolovoza u 8 sati ujutro obavješten da se kolona nalazi u izuzetno teškoj situaciji, bez svog komandanta, jer je C. Rosselli u samom početku bitke ranjen i prevezen u bolnicu "Castillo", N. Turcinovich preuzeo je komandu španjolskog odreda, uspeo se na brdo i snažno napao lijevo od talijanske kolone kojoj je prijetilo da bude opkoljena. Brzina kojom je izveo ovu akciju iznenadila je i dezorijentirala neprijatelja koji se nakon jednog sata morao povući i ostaviti na bojištu dragocjeni ratni materijal. Španjolski komandant kolone "Ascaso" tvrdio je, da je borba na brdu Monte Pelato bila najžešća i najodlučnija bitka na aragonskom frontu, pa se stoga može ocijeniti značaj Turcinovichevog pothvata za pobjedu Talijanske kolone i za proboj prema Huesci. Umberto Calosso, u listu "Il

mente su un piroscafo jugoslavo e raggiungeva il porto di Anversa. Dal Belgio si trasferiva, quindi, in Francia, a Parigi, dove trovava lavoro come muratore.

La sua attività di anarchico venne ben presto scoperta dalla polizia francese, che nel maggio del 1931 lo arrestava ed espelleva dal territorio nazionale. Insieme ad un compagno anarchico spagnolo, che in Francia aveva trascorso sette anni di esilio a causa della dittatura monarchico-militare di Primo de Rivera, entrava in Spagna, da un mese diventata repubblica per volontà nazionale. L'avvento della repubblica aveva suscitato grandi speranze nelle masse lavoratorici spagnole, le quali, però, dopo i primi due mesi del nuovo regime, cominciarono a dar segni di impazienza. Questo stato d'animo era alimentato dalla Confederazione Nazionale del Lavoro (C.N.T.) e dal Partito comunista. Nicolò Turcinovch, trovandosi a Barcelona, roccaforte degli anarchici spagnoli, partecipò attivamente alle agitazioni operaie organizzate in quella città; durante una azione repressiva, nel corso della quale la polizia prese d'assalto, dopo una vera battaglia, la sede del sindacato degli edili, veniva arrestato assieme ad un centinaio di operai e condotto a bordo della nave-prigione "Dedalo". Rimase in cercere fino al febbraio del 1933, quando venne amnistiato ed immediatamente espulso dalla Francia. Qualche giorno dopo varcava nuovamente la frontiera franco-spagnola e ritornava a Barcellona. Dopo un periodo trascorso a Barcellona, durante il quale subì un ennesimo arresto ed un anno di carcere, nel settembre 1934 veniva accompagnato alla frontiera con il Portogallo e lasciato in libertà. Egli, tuttavia, si sentiva troppo legato al movimento anarchico spagnolo ed alle sorti della classe operaia spagnola e, eludendo il controllo delle autorità di frontiera, rimaneva in Spagna spostandosi a Valenza, dove trovava dimora ed occupazione fissa.

Gli avvenimenti in Spagna stavano intanto assumendo una svolta decisiva per le sorti della repubblica. Dopo lunghe trattative le forze politiche di sinistra, nonostante le palesi diversità di concezioni, elaborarono il patto del Fronte popolare, la cui firma ebbe luogo il 15 gennaio 1936. Il 16 febbraio veniva eletta la nuova Assemblea dei deputati, che registrava una grande vittoria del Fronte popolare. Ciò provocò l'immediata risposta delle forze piò reazionarie e conservatrici del paese. Il 17 luglio 1936 i latifondisti, gli aristocratici, l'alto clero, i grandi finanzieri ed i capi militari attaccarono la repubblica, spingendo la Spagna verso il periodo più tragico della nuova storia. Il giorno dopo, il 18 luglio, l'anarchico Nicolò Turcinovich, per incarico della Federazione Anarchica Spagnola (F. A. I.), si recava a Barcellona e si arruolava nella Colonna "Francisco Ascaso" in partenza per il fronte aragonese. Egli, può, pertanto, essere considerato il primo volontario antifranchista istriano e, probabilmente, anche il primo ad essere entrato in combattimento contro i ribelli franchisti.

Nella battaglia di Monte Pelato, davanti a Huesca, egli fu di grande aiuto alla Colonna antifascista italiana comandata da Carlo Roselli, che inferiore di numero rispetto all'unità ribelle che l'attaccava, stava sostenendo un impari combattimento. Da quattro ore i volontari italiani, in maggioranza operai, stavano opponendo una tenace resistenza alle truppe del generale franchista Mola, che avevano per obiettivo la distruzione dell'unità italiana. Approssimandosi l'accerchiamento dell'unità e venendo informato (verso le ore 8 del mattino del 28 agosto) da C. Roselli, che all'inizio del combattimento dovette essere trasportato al "Castillo" perché ferito, della precaria situazione in cui si trovava la Colonna, Nicolò Turcinovich assunse il comando di un

Mondo" od 17. siječnja 1953. godine tvrdi, da je "okršaj kod brda Monte Pelato, iako skroman po broju zaraćenih snaga, ali ne i po omjeru koji je postojao između tih snaga, imao izvanredan značaj, jer je to bila prva bitka jedne jednice koja nije sastavljena od Španjolaca. Bio je to i prvi okršaj talijanskih partizana u evropskom ratu koji je završio devet godina kasnije".

Treba istaći da Nicolò Turcinovich nije pripadao Talijanskoj koloni kojom je rukovodio Carlo Rosselli, nego španjolskoj koloni "Ascaso", čiji je komandant bio Joaquin Ascaso. On je, dakle, kao "Španjolac" pritekao u pomoć Talijanima.

Tijekom 1937. godine izvršavao je u Aragoni i Kataloniji specijalne zadatke za Nacionalnu konfederaciju radnika. Zahvaljujući svom dugom boravku u Španjolskoj, Turcinovich je dobro naučio španjolski što mu je jako pomoglo u njegovom revolucionarnom radu. Nije se uspio ukrcati u Valenciji, jer su je fašisti već bili zauzeli, pa je krenuo u Madrid gdje je ilegalno živio. Netko ga je potkazao, te je u ožujku 1941. godine uhapšen i izručen fašističkim vlastima. One su ga ukrcale u Barceloni i sprovele najprije u Genovu, a zatim u Pulu.

Odlukom policije osuđen (7. kolovoza 1941) je na političku konfinaciju na otoku Ventotene u trajanju od pet godina. Poslije pada fašizma, 31. kolovoza 1943., pušten je na slobodu, pa se vratio u Istru. Zbog njegovih anarhističkih nazora, u redovima rovinjskog narodno oslobodilačkog pokreta s opravdanom rezervom su se odnosili prema njemu. Dosljedan tim svojim nazorima, Turcinovich je otišao u Genovu i priključio se talijanskom Otporu; u rujnu 1943. godine preuzeo komandu brigade "Malatesta". Umro je u Genovi 24. prosinca 1973. godine.

Bez obzira na njegove neprihvatljive anarhističke poglede i rušilačke nazore, zbog kojih je u Španjolskoj dolazilo do veoma teških i opasnih situacija, mora se priznati da se Nicolò Turcinovich, tijekom svog, zaista, mučnog života hrabro i neukrotivo borio protiv Francove i nacifašističke rulje.

B. F. - O. P.

TURK IVAN

Rođen je 13. studenog 1909. godine u Sušaku. Kao radnik obavljao je u Sušaku različite poslove, a prije odlaska u Španjolsku radio je u jednoj mehaničarskoj radionici. U Španjolsku je otišao krajem 1936. godine s Ljubomirom Fućak i Karlom Zlatićem i to ilegalno se ukrcavši na jedan inozemni teretni parobrod. Tim brodom došao je u Oran, a odatle se prebacio u španjolsku luku Alicante i uskoro se pridružio međunarodnim jedinicama. Najprije se u blizini Teruela obučavao u jednoj konjičkoj jedinici, pa je zatim pridodat 82. internacionalnoj brigadi, da bi, najzad, bio uključen u bataljon "Dimitrov" odnosno u bataljon za vezu 129. internacionalne brigade. Nakon

reparto di spagnoli, salì la montagna gettandosi sulla sinistra della colonna italiana minacciata di accerchiamento. La rapidità dell'azione soprese e disorientò il nemico, che dopo un'ora fu costretto a ritirarsi abbandonando sul terreno prezioso materiale bellico. Il comandante spagnolo della Colonna "Ascaso" definì la battaglia di Monte Pelato la più violenta e decisiva del fronte dell'Aragona. Appare, quindi, evidente che l'intervento del Turcinovich fu decisivo per la vittoria della Colonna italiana e per l'avvicinamento a Huesca. Umberto Colosso, in "Il Mondo" del 17 gennaio 1953, afferma che "il fatto d'armi di Monte Pelato, benché debba considerarsi modesto per i suoi numeri, non lo fu per le proporzioni tra i suoi numeri, ed ebbe un'importanza straordinaria perchè fu il primo di una colonna non spagnola ed il primo fatto d'armi partigiano degli italiani nella guerra europea che finì nove anni dopo".

E' doveroso precisare che Nicolò Turcinovich non apparteneva alla Colonna italiana comandata da Carlo Roselli, ma alla Colonna "Ascaso", spagnola, comandata da Joaquin Ascaso. Egli, praticamente, come "spagnolo" accorse in aiuto agli italiani.

Nel 1937 assolvette in Aragona ed in Catalogna incarichi particolari per conto della Confederazione nazionale dei lavoratori. Da ricordare che la lunga permanenza in Spagna permise al Turcinovich di apprendere e perfezionare la lingua spagnola, facilitandogli, così, la sua attività rivoluzionaria. Non riuscendo ad imbarcarsi a Valenza, occupata dai fascisti, raggiunse Madrid, conducendo vita illegale. Nel marzo del 1941, in seguito a delazione, venne arrestato e consegnato alle autorità fasciste, che, imbarcatolo a Barcellona, lo trasferirono prima a Genova e poi a Pola.

Con provvedimento di polizia (7 agosto 1941) venne condannato al confino politico per la durata di 5 anni nella colonia di Ventotene. Il 31 agosto 1943, dopo il crollo del fascismo, disposta la sua liberazione, rientrava in Istria. Le sue concezioni anarchiche provocarono, probabilmente, giustificate riserve nell'ambiente rovignese e del Comitato popolare di liberazione. Conseguente ai suoi ideali, raggiunse Genova, entrando nelle file della Resistenza; nel settembre del 1943 assunse il comando della Brigata "Malatesta". Morì a Genova, il 24 dicembre 1973.

Obiettivamente, pur non condividendo le concezioni anarchiche ed eversive che durante la guerra di Spagna crearono situazioni molto difficili e di estrema gravità, dobbiamo riconoscere che Nicolò Turcinovich, nella sua tormentata esistenza, è stato un coraggioso e indomito combattente contro le orde franchiste e nazifasciste.

B. F. - O. P.

TURK IVAN

Turk Ivan, di Josip, nacque il 13 novembre 1909, a Sušak; faceva l'operaio e come tale svolse svariati lavori. Prima della partenza per la Spagna fu occupato in una officina meccanica. Raggiunse il territorio iberico verso la fine del 1936 con Ljubomir Fučak e Karlo Zlatić, grazie all'imbarco clandestino su un piroscafo mercantile straniero. Con la nave era approdato a Orano e di lì, sempre via mare, era pervenuto al porto spagnolo di Alicante. Ben presto si unì alle Brigate internazionali; trascorse dapprima un certo periodo di addestramento in una unità di cavalleria nelle vicinanze di Teruel; quindi venne inquadrato nella 82ª Brigata repubblicana ed in seguito nel Battaglione

oslobođenja zemlje poginuo je u saobraćajnoj nesreći kod Mošćeničke Drage.

M.S.

TURK NIKOLA

Rođen je 1908. godine u Sušaku. Po zanimanju je bio radnik, a prije odlaska u Španjolsku nalazio se na radu u Belgiji. U Španjolsku je došao u rujnu 1937. godine, da bi potkraj te iste godine kod Morella zadobio teške unutrašnje povrede od minobacačke granate. Liječen je u bolnici u Deniju, a zatim je prebačen u Gandu, gdje je umro 12. siječnja 1938. godine.

M.S.

TURKALJ FRANJO

Rođen je u Josipdolu 13. svibnja 1910. godine a po zanimanju je bio rudarski radnik. Odrastao je u siromašnoj seljačkoj porodici u kojoj je, pored njega, bilo još osmoro djece. Nakon završetka četiri razreda osnovne škole u Josipdolu do odlaska na odsluženje vojnog roka pretežno je pomagao ocu u obavljanju poljoprivrednih poslova. Vojni rok služio je tokom 1933-1934. godine u trajanju od 18 mjeseci u Strumici, i imao je čin podnarednika. Nakon odsluženja vojnog roka, vratio se kući, a zatim 1936. godine zaposlio se na izgradnji željezničke pruge na području Dolenjske (Slovenija). Tu se pobliže upoznao s klasnim sindikalnim pokretom i zajedno s drugim radnicima sudjelovao u velikom štrajku radnika na izgradnji željezničke pruge, koji je buknuo 1936. godine. Ostavši uskoro bez posla, nije imao drugog izbora nego da ga potraži u inozemstvu, kao i stotine drugih jugoslavenskih radnika. Naime, 7. travnja 1937. godine otputovao je u Francusku i u provinciji Landes radio je u drvnoj industriji, gdje je na radu proveo oko pet mjeseci, a zatim se odazvao pozivu Komunističke partije Jugoslavije da ode u Španjolsku i da se tamo bori za slobodu španjolskog naroda protiv oružanih fašističkih snaga. U Španjolsku je otišao 2. prosinca 1937. godine i bio uključen u bataljon "Duro Daković" (Baterija "Petko Miletić") koji je bio u sastavu 129. internacionalne brigade. U proljeće 1938. godine ranjen je na sektoru Manzanaresa i od zadobivenih rana umro je bolnici u Valenciji.

M.S.

VALCICH BIAGIO

Rodio se u Cresu, na istoimenom otoku 8. ožujka 1905. godine. Vrlo mlad ukrcao se na brod kao mornar, dezertirao s jednog talijanskog trgovačkog broda 1929. godine i nastanio se ilegalno u New Yorku. U siječnju 1937. Valcich je napustio New York i stigao u Evropu. Ne zna se kojim sredstvima i pomoću koje organizacije je otišao iz Pariza u Španjolsku, u Barcelonu, u vrijeme kada je građanski rat bio na vrhuncu. O njemu postoji malo dokumenata i jedan zapisnik njegovog saslušanja nakon hapšenja u Puli u lipnju 1940. Tada on, očito, čini sve da umanji svoj udio u ratu na strani republikanaca,

"Dimitrov", rispettivamente nel Battaglione collegamenti della 129ª Brigata internazionale. Dopo la liberazione perì in un incidente stradale presso Draga di Moschiena.

M.S.

TURK NIKOLA

Turk Nikola nacque nell'anno 1908, a Sušak; faceva l'operaio. Prima di recarsi in Spagna, era andato a lavorare in Belgio. Raggiunse il suolo iberico nel settembre 1937; subì gravi lesioni interne per lo scoppio di una granata di mortaio verso la fine di quel medesimo anno, nei pressi di Morella. Venne ricoverato nell'ospedale di Deni e quindi trasferito a Ganda, dove morì il 12 gennaio 1938.

M.S.

TURKALJ FRANJO

Turk Nikola nacque nell'anno 1908, a Sušak; faceva l'operaio. Prima di recarsi in contadina, che contava, oltre a lui, altri otto figli. Compiute le quattro classi elementari a Josipdol, sino alla chiamata al servizio di leva aiutò per lo più il padre nei lavori agricoli. Congedato, fece ritorno a casa; nel 1938 si occupò nella costruzione della ferrovia sul territorio della Dolenjska (Slovenia); in quell'ambiente ebbe la possibilità di conoscere meglio il movimento sindacale classista; con altri operai prese parte al grande sciopero, scoppiato nel 1936, dei lavoratori impiegati nella costruzione della strada ferrata. Licenziato, non gli rimase altro che cercare lavoro all'estero come centinaia di altri iugoslavi. Infatti, il 7 aprile 1937 partì per la Francia, per impiegarsi nell'industria del legno della provincia di Landes; vi trascorse cinque mesi circa; poi rispose all'appello lanciato dal Partito comunista iugoslavo ad accorrere in Spagna a battersi per la libertà di quel popolo contro le forze fasciste unite. Raggiunse il suolo iberico il 2 dicembre 1937 e venne inquadrato nel Battaglione "Duro Dakov"" (Batteria "Petko Miletić"), che operava nell'ambito della 129ª Brigata internazionale. Nella primavera del 1938 venne ferito nel settore di Manzanares; in seguito alle ferite riportate, morì nell'ospedale di Valenza.

M.S.

VALCICH BIAGIO

Nacque a Cherso, sull'isola omonima, l'8 marzo 1905. Imbarcatosi come marittimo sin da giovane, disertò da una nave mercantile italiana nel 1929, stabilendosi clandestinamente negli Stati Uniti, a New York.

Nel gennaio 1937 il Valcich si allontanava da New York, e nel mese di giugno giunse in Europa. Da Parigi, non si sa con quali mezzi e con l'aiuto di quale organizzazione, entrò in Spagna, a Barcellona, quando la guerra civile si trovava al suo apice. Su di lui esistono solo pochissimi documenti e un verbale dell'interrogatorio effettuato,

ističući da je bio zaposlen samo u poljoprivrednim radovima na "kolektiviziranim" poljima. Prema njegovim riječima poslije svršetka rata poslan je u Francusku, gdje je ostao 13 mjeseci u logorima interniraca, a poslije zaposlen na fortifikacionim radovima u blizini Calaisa. U Dunquerqueu je bio zarobljen od Nijemaca ali su ga smatrali civilom i zato ga oslobodili. Vratio se u zemlju u lipnju 1940. 6. srpnja 1940. na granici, prilikom ulaska u Italiju, bio je uhapšen i predan pulskoj kvesturi s preporukom Generalne direkcije javne sigurnosti da ga konfiniraju. U stvari, zadužena provincijska komisija požurila je izvršiti nalog odlučivši već 19. kolovoza da ga pošalje u konfinaciju na godinu dana. Nakon izdržane kazne prefektura iz Pule saopćava da je Valcich upućen u Cres, njegov zavičaj, odredivši nad njim "odgovarajuću kontrolu" policijskih organa.

L. G.

VALENTICH BALDASSARE

Roden je u Trstu 15. rujna 1900; sin Regine Valentich iz Vižinade i jednog doktora, oficira ratne mornarice Austro-Ugarske. Sa 14 godina uputio se u Budimpeštu u školu za mašiniste. 1918. mobilizirano je 1900. godište mladića koji su upućeni na front. Tako je mladi Valentich poslan na talijanski front, gdje je obolio od tuberkuloze. Izgleda da je neko vrijeme bio interniran u jednom koncentracionom logoru, jer su ga smatrali talijanskim iredentistom. Sudjelovao je u danuncijevskom pohodu na Rijeku i pripadao je prvim fašističkim borbenim grupama, no od njih se odvojio prije marša na Rim, što je bila posljedica njegovih novih političkih spoznaja. 1921. godine jedno je vrijeme boravio u Gorici, zaposlen kod "Tipografia Sociale", a onda se vratio u Pulu i tu ostao do 1923,uvijek radeći kao tipograf. Bio je premješten u Trst tu je radio u "Il Piccolo", gdje se mogao družiti s komunističkim krugovima i prihvatiti njihove ideje. Tako postaje odlučan komunistički borac. 1929. bio je hapšen zbog mjera sigurnosti, jer je bio viđen u društvu "prevratnika". U kolovozu iste godine odlučio je da ilegalno emigrira: stigao je u Rijeku i onda, plivajući, na Sušak. U Beču, kamo je prešao iz Jugoslavije, bio je uhapšen zbog neposjedovanja dokumenata. No, uskoro je pušten, te nakon nekog vremena stiže u Švicarsku, a zatim boravi u Parizu i u Luxemburgu pod raznim imenima. 1934. godine fašistička policija saznala je da je 1931. godine boravio u Moskvi pod pseudonimom Dandolo Marco. Odmah nakon dolaska u Sovjetski Savez, zbog lošeg zdravstvenog stanja bio je smješten u jedan sanatorijum na Krimu. Nakon oporavka uputio se u Moskvu, gdje je dobio zaposlenje kao linotipista u Tipografiji za strane publikacije. Kasnije je prešao u službu Komesarijata za poljoprivredu u svojstvu prevodioca. Nakon toga radio je u tvornici kugličnih ležajeva u Moskvi jedne talijanske tvrtke. Istodobno je pohađao inženjersku školu "Bubnov".

U studenom 1936. pokušao je zbog praktičnih motiva dobiti od talijanske ambasade u Moskvi pasoš. Dobio ga je, u siječnju 1937. i tada je otišao u Francusku, a zatim u Španjolsku,u 12. internacionalnu brigadu. Nakon nekog vremena poginuo je na frontu Huesca. Vijest o smrti "komandanta" Dandola proširila se i u Moskvi, u prvom redu među talijanskim emigrantima koji su tamo radili. U kolovozu 1937. Talijanska am-

dopo il suo arresto, a Pola nel luglio 1940, nel quale, evidentemente, cercò di minimizzare la sua partecipazione alla guerra a fianco dei repubblicani, rilevando che egli fu adibito solamente ai lavori agricoli nei campi "collettivizzati". Terminata la guerra, sempre secondo il suo dire, fu avviato in Francia, ove rimase per tredici mesi nei campi di internamento, per essere poi occupato nei lavori di fortificazione nei pressi di Calais. Fatto prigioniero dai Tedeschi a Danquerque, fu considerato civile e lasciato libero a Bruxelles, da dove rimpatriò nel luglio 1940. Arrestato il 6 luglio 1940 alla frontiera al suo rientro in Italia, venne consegnato alla Questura di Pola con la raccomandazione da parte della Direzione generale di Pubblica sicurezza di assegnarlo al confino. Infatti, la Commissione provinciale incaricata si premurò di eseguire l'ordine decidendo, già il 19 agosto, di inviarlo al confino per la durata di un anno. Scontata la condanna, il 9 luglio 1941 la Prefettura di Pola comunicava che il Valcich era stato trasferito a Cherso, suo domicilio, disponendo nei suoi confronti una "conveniente vigilanza" da parte degli organi di polizia.

L. G.

VALENTICH BALDASSARE

Nacque a Trieste, il 15 settembre 1900. La madre, Regina Valentich, era orginaria di Visinada. Compiuti i 14 anni, si recò a Budapest per frequentare la scuola macchinisti. Nel 1918 veniva mobilitata la classe del 1900 per essere inviata al fronte. Questa sorte toccò anche al giovane Valentich, inviato sul fronte italiano, dove si ammalava di tubercolosi. Sembra che per qualche tempo sia stato internato in un campo di concentramento politico, perchè ritenuto irredentista italiano. Allora era di sentimenti repubblicani. Partecipò in seguito all'impresa dannunziana di Fiume ed aderì ai fasci di combattimento, dai quali si staccò prima della marcia su Roma, in seguito ad una presa di coscienza, determinata dalla maturazione in lui di nuove tendenze politiche.

Nel 1921 risiedette per qualche periodo a Gorizia, occupato presso la Tipografia sociale, quindi rientrò a Pola e vi rimase fino al maggio 1923. A Trieste, dove s'era trasferito per occuparsi presso "Il Piccolo", ebbe modo di frequentare i circoli comunisti, tanto da diventare un deciso rivoluzionario comunista. Nel 1929 venne arrestato per misura di sicurezza, perché visto in compagnia di "sovversivi". Nell'agosto dello stesso anno decise di espatriare clandestinamente; raggiunse Fiume e quindi Sušak a nuoto. A Vienna, dov'era passato dalla Jugoslavia, venne arrestato, poiché privo di documenti. Liberato dopo qualche giorno, raggiungeva la Svizzera. Successivamente visse in Francia e nel Lussemburgo, agendo sotto i seguenti pseudomini: "Remigio Benigni", "Pratolongo", "Giordani" e "Belli".

Nel 1934 la polizia fascista venne a conoscenza della sua residenza moscovita fin dal 1931, con lo pseudonimo di Dandolo Marco. Appena giunto nell'Unione sovietica, date le sue cagionevoli condizioni di salute, veniva ricoverato in un sanatorio in Crimea. Dimesso, si recava a Mosca trovando impiego come linotipista nella Tipografia di pubblicazioni estere per passare poi alle dipendenze del Commissariato per l'agricoltura in qualità di interprete. Dopo alcuni mesi, trascorsi lavorando per l'Ente sovietico per la costruzione di dirigibili, diventava capo-gruppo nella fabbrica di cuscinetti a sfere, impiantata a Mosca da una ditta italiana. Nel frattempo frequentò pure la scuola di ingegneria "Bubnov".

basada u Moskvi izvještava Rim da je "sa više izvora referirano je da je među komunistima, talijanskim pripadnicima brigade — Garibaldi — u Španjolskoj i palim za vrijeme akcije u Huesci (Katalonija) i komandant Dandolo, koji je boravio u Moskvi."

B. F. - O. P.

VALIANI (WEICZEN) LEO

Rođen je u Rijeci 9. veljače 1909. godine, u buržoaskoj porodici. Unatoč tome osjećao je kasnije velike simpatije za socijalizam. Već u gimnazijskim klupama opredijelio se stavom za oktobarsku revoluciju i proletersku stvar, ali ga je tek umorstvo Giacoma Matteottija i uporno čitanje ljevičarskih listova potaklo i na antifašističku borbu. Godine 1926. išao je u Milano da uspostavi prve kontakte sa socijalističkim krugovima i grupom okupljenom oko časopisa "Quarto stato" (Četvrta država). Kao bankovni službenik često je navraćao na Sušak, i poslije izvanrednih (fašističkih) zakona, da bi nabavio antifašističku štampu, kao "La Libertà" (Sloboda), list talijanskih emigranata u Parizu. Za vrijeme putovanja po Jugoslaviji posjećivao je radničke komore u Sušaku i Zagrebu, gdje je upoznao i Božidara Adžiju. Zbog svega toga uhapšen je 27. veljače 1927. godine i osuđen na 4 godine konfinacije na otoku Ponza. 1928. godine u zatvoru u Rijeci, gdje je upoznao komuniste Arrigonija, Onuicha i Mihića i sam je postao komunista i priključio se Komunističkoj partiji Italije smatrajući da se samo direktnom akcijom i odlučnom borbom može srušiti fašizam i da je komunistička partija jedina snaga koja mu se može suprotstaviti. Pošto mu je smanjena kazna, 3. rujna 1929. godine otpušten je iz konfinacije i odmah se zaposlio kod Banca Mobiliare u Rijeci. Iako pažljivo praćen, požurio je da se poveže s Komunističkom partijom Italije u Rijeci i vrlo brzo postaje njen najaktivniji član, najodlučniji i najspremniji rukovodilac. Organizirao je jednu ćeliju u banci, a kao predstavnik riječke federacije KPI, s drugim komunistima organizirao je i druge grupe u Rijeci, Matuljima, Opatiji i nekim drugim mjestima, održavajući kontakte s Trstom i Bečom. Riječka komunistička organizacija bila je otkrivena 1931. godine, prilikom akcije raspačavanja letaka povodom 25. veljače "Dana Treće internacionale", a koju je organizirao Valiani. L. Valiani bio je uhapšen. Specijalni sud ga je osudio na 12 godina i 7 mjeseci zatvora, kao prvooptuženog, sa još osam riječkih komunista. 6. ožujka 1936. godine pušten je iz kaznionice Civitavecchia i bio izgnan iz Italije, jer je smatran stranim državljaninom (s obzirom na njegovo mađarsko porijeklo). U svim kvesturama Kraljevine Italije i pograničnim listama označen je kao "vrlo opasni komunist".

Valiani je uskoro stigao u Pariz i stavio se na raspolaganje Partiji, te postao jedan od najpoznatijih propagandista antifašističke grupe u Francuskoj. Radio je kao novinar u redakciji komunističkog tjednika "Il grido del Popolo" (Krik naroda) i u dnevniku Narodne fronte "La voce degli Italiani" (Glas Talijana), uređujući posebno kroniku radničke borbe i vanjske politike.

Baldassare Valentich attraverso la Francia raggiunse la Spagna, munito di documenti intestati a Marco Dandolo. Raggiunse, così, la 12ª Brigata internazionale e cadde qualche tempo dopo in combattimento sul fronte di Huesca. La notizia della morte del "comandante Dandolo" trapelò anche a Mosca, in primo luogo tra gli emigrati italiani che colà lavoravano. Nell'agosto del 1937 l'Ambasciata italiana a Mosca comunicava a Roma che "da più fonti è stato riferito che fra i comunisti italiani arruolati nella Brigata "Garibaldi" in Spagna e caduti durante l'azione che ha avuto luogo a Huesca (Catalogna), sarebbe anche il comandante Dandolo già residente a Mosca."

B. F. - O. P.

VALIANI (WEICZEN) LEO

Nacque a Fiume il 9 febbraio 1909 da famiglia di origine ungherese e di estrazione borghese, ma di vive simpatie socialiste. Già sui banchi ginnasiali parteggiava per la rivoluzione russa e la causa proletaria, ma fu principalmente l'assassinio di Giacomo Matteotti e la lettura assidua di giornali di sinistra a spingerlo nella lotta antifascista. Nel 1926 si trasferì per un breve periodo a Milano, prendendo i primi contatti con gli ambienti del socialismo e del gruppo raccolto attorno alla rivista "Quarto stato" (Rosselli). Impiegato di banca, si recava spesso, anche dopo le leggi eccezionali, a Sušak per acquistare e procurarsi la stampa antifascista, quale "La Libertà" dei fuoriusciti italiani di Parigi. Durante i viaggi in Jugoslavia frequentò le Camere del lavoro (sindacati) di Sušak e Zagabria. Fu anche per questi motivi che il Valiani venne arrestato il 27 febbraio 1927 e condannato a 4 anni di confino all'isola di Ponza, dove aderì al Partito comunista italiano, in quanto conscio che solo con l'azione diretta e la lotta decisa si poteva abbattere il fascismo.

Rilasciato dal confino il 3 settembre 1929 per riduzione della pena, si occupò subito presso la "Banca Mobiliare" di Fiume. Pur essendo assiduamente vigilato si premurò di collegarsi con l'organizzazione fiumana del Partito comunista italiano della quale divenne ben presto l'anima ed il dirigente più deciso e preparato. Oltre ad avere organizzato una cellula comunista in banca, quale esponente e praticamente responsabile della federazione comunista fiumana organizzò, assieme a Bruno Vlach, Giacomo Rebez, Eugenio Vodopia, Romano Zolia, Renato Dessardo e Vinko Pajalić, altri gruppi in città, a Mattuglie, a Abbazia e altrove nella provincia, mantenendo anche contatti con Trieste e Vienna.

L'organizzazione comunista fiumana venne scoperta nel febbraio 1931 in occasione dell'azione di volantinaggio a favore del 25 febbraio, "Giornata della Terza Internazionale", organizzata dal Valiani, il quale venne in quell'occasione arrestato e condannato dal Tribunale speciale come principale imputato, assieme ad altri otto comunisti fiumani, a 12 anni e 7 mesi di carcere. Dimesso dal penitenziario di Cittavecchia il 6 marzo 1936, venne espulso dall'Italia perchè ritenuto suddito straniero e segnalato in tutte le questure del Regno e nelle Rubriche di frontiera come "comunista pericolosissimo". Raggiunse subito Parigi, mettendosi a disposizione del partito e divenendo uno dei più noti propagandisti della concentrazione antifascista in Francia. Operò come giornalista nelle redazioni del settimanale operaio comunista "Il grido del popolo" che era diretto da Teresa Noce, del quotidiano del Fronte Popolare "La voce degli Italiani",

Izbijanjem španjolskog rata bio je jedan od glavnih propagatora obrane Španjolske Republike do poslednje kapi krvi i neumoljiv protivnik fašističke agresije, zalažući se osobno u ovoj borbi, umjesto puškom, oružjem efikasne propagande. Kada su se u kolovozu 1936. godine sakupili kod kasarne "Karl Marx" u Barceloni prvi talijanski dobrovoljci internacionalnih brigada, L. Valiani im se priključio, zajedno sa četvoricom "tehničara", specijalista za radio-emisije, koje je tamo uputila KPI. Otud šalje prve reportaže o španjolskom građanskom ratu, ponekad i direktno s fronta, kojima obavještava cijeli svijet o stvarnoj španjolskoj situaciji i o antifašističkoj solidarnosti svih evropskih zemalja sa španjolskim narodom.

Nakon ovih prvih iskustava L.Valiani vratio se u Francusku, da bi ponovno u listopadu 1936. godine boravio na španjolskom tlu, ovog puta s Luigijem Longom, generalnim političkim komesarom internacionalnih brigada. Iz ovog razdoblja je i jedna od njegovih najznačajnijih reportaža "Miliziani della Colonna Ascaso" (Vojska iz kolone Ascaso), objavljena i u poznatoj knjizi " Garibaldinci u Španjolskoj", izašloj u Madridu 1937. godine. O ovoj problematici govori i u poznatoj brošuri "Španjolska — borba za slobodu", izdatoj u Bruxellesu, a koja se spominje i u jednom izvještaju riječke Questure od 1. siječnja 1938. U cijelom ovom razdoblju L. Valiani je putovao od Španjolske do Francuske, kako bi vršio svoju funkciju propagandiste, predstavnika KPI i italijanskog antifašizma, radeći na mnogim odgovornim zadacima za španjolske stvari, sve do poslednjih dana otpora i pada Republike. U Francuskoj se intenzivno uključio u rad Narodnog fronta, a pod pseudonimom Paul Chevalier surađivao je u poznatoj reviji "Što učiniti" (Que faire). U međuvremenu staljinistički procesi u Moskvi, antitrockističke čistke, koje su prijetile predstavnicima svih komunističkih partija, a najviše sovjetsko-njemački pakt od 1939. godine, prouzročile su njegovo distanciranje od KPI.

Odmah nakon potpisivanja pakta Molotov-Ribbentrop francuska vlada raspušta KP Francuske i hapsi strane komuniste koji djeluju u Francuskoj. Među njima ima mnogo Talijana. Međutim, oni koji su se na zahtjev policije javno izjasnili protiv tog pakta, bili su oslobođeni. Ali Valiani je, usprkos svemu, htio dijeliti sudbinu svojih drugova iz Partije, onih s kojima je, boreći se protiv fašizma, dao najbolje dane svoje mladosti. Zbog toga je bio i on uhapšen i poslan u koncentracioni logor Vernet. Ovdje je, nakon neslaganja s novim rukovodstvom KPI (Longo, Montagnan, Parodi) izbačen iz KPI, ali i nadalje dijeli sudbinu komunista, i poslije pada Francuske, kada su OVRA i Gestapo preuzeli logor, dozvoljavajući mogućnost repatrijacije onima koji su to tražili.

U listopadu 1940. godine, uz pomoć nekolicine prijatelja iz antifašističkog pokreta "Pravda i sloboda" (Giustizia e Libertà), kome je pripadao, uspio je pobjeći iz logora Vernet. Stigao je prvo u Maroko, a zatim u Meksiko, gdje je razvijao intenzivnu političku i publicističku aktivnost sve do kapitulacije Italije. Nakon kapitulacije Italije od 8. rujna 1943, stigao je odmah preko Alžira u Italiju, s grupom drugova. Tu je dobio funkciju sekretara Partito d'Azione (Partija akcije), nasljednice "Pravde i slobode" za Sjevernu Italiju, koja je bila pod nacističkom okupacijom. Na toj dužnosti postao je i član Upravnog odbora Komiteta nacionalnog oslobođenja Sjeverne Italije (CLNAI), a istodobno i član užeg ustaničkog odbora za Sjevernu Italiju. Bio je među onima koji su donijeli smrtnu presudu Mussoliniju i drugim fašističkim rukovodiocima.

Kao poznati esejist, publicist, povjesničar i političar (poslanik Konstituante) L. Valiani bio je imenovan za doživotnog senatora Republike Italije u siječnju 1980. godine.

L. G.

fondato da Giuseppe Di Vittorio, e di altri giornali ancora, curando in particolare la cronaca delle lotte operaie e la politica estera.

Con lo scoppio della guerra di Spagna divenne uno dei principali propagatori della difesa ad oltranza della Repubblica spagnola e spietato accusatore dell'aggressione fascista, impegnandosi di persona in quella lotta, adoperando in essa al posto del fucile l'arma efficacissima e quanto mai necessaria della propaganda.

Quando all'inizio dell'agosto 1936 si radunarono presso la caserma "Carlo Marx" di Barcellona i primi volontari italiani delle Brigate internazionali Leo Valiani li raggiunse, assieme ad altri quattro "tecnici" specialisti per le trasmissioni radio mandati dal Partito comunista italiano. Le sue prime corrispodenze della guerra di Spagna, seguite da molte altre direttamente dal fronte, informarono tutto il mondo sulla reale situazione spagnola e sulla solidarietà antifascista europea con la causa del popolo spagnolo.

Fatta quella prima esperienza, Leo Valiani rientrò nel frattempo in Francia per ritornare a visitare il fronte spagnolo nell'ottobre 1936, assieme a Lugi Longo che aveva assunto la funzione di commissario politico generale delle Brigate internazionali. E' di quel periodo uno dei suoi più significativi reportages ("Miliziani della Colonna Ascaso"), pubblicato anche nel libro "Garibaldini in Spagna", uscito a Madrid nel 1937. Notissimo pure il suo opuscolo intitolato "Spagna-lotta per la libertà" edito a Bruxelles, segnalato in una relazione anche dalla questura di Fiume del 1 gennaio 1938.

Durante quel periodo Leo Valiani fece continuamente la spola tra la Spagna e la Francia, per svolgere la sua funzione di propagandista, di esponente del Partito comunista e dell'antifascismo italiano, svolgendo numerosi incarichi di responsabilità a favore della causa spagnola fino agli ultimi giorni della resistenza.

In Francia visse intensamente anche l'esperienza del Fronte popolare e collaborò, con lo pseudonimo di Paul Chevalier, alla nota rivista "Que faire". Nel frattempo i processi di Mosca voluti da Stalin e le purghe antitroczkiste che si abbatterono su tutti i partiti comunisti, ma soprattuto il patto russo — tedesco del 1939 avviarono il suo distacco dal PCI.

Subito dopo la firma del patto di Ribbentrop-Molotov il governo francese sciolse il Partito comunista francese ed arrestò i comunisti stranieri operanti in Francia. Coloro, però, che su richiesta della polizia si pronunciavano pubblicamente contro quel patto venivano subito posti in libertà. Ma Valiani, nonostante tutto, volle condividere le sorti dei compagni di partito assieme ai quali aveva dato il meglio della gioventù. Venne, pertanto, anch'egli arrestato e inviato al campo di concentramento di Vernet. Dopo aver espresso il suo dissenso al nuovo direttivo del partito costituitosi con Longo, Montagnana e Parodi, venne espluso dal Partito comunista italiano, continuando però a condividere le sorti dei comunisti, anche dopo la caduta della Francia quando l'OVRA e la Gestapo presero in mano il campo concedendo la possibilità di rimpatriare a coloro che lo chiedevano.

Nel mese di ottobre 1940, aiutato da alcuni amici del movimento antifascista "Giustizia e Libertà" al quale nel frattempo aveva aderito, riuscì a fuggire dal campo di Vernet raggiungendo prima il Marocco e poi il Messico svolgendo un' intensa attività politica e pubblicistica fino alla capitolazione dell'Italia. Dopo l'armistizio dell' 8 settembre 1943 raggiunse subito l'Italia via Algeri, assieme ad un gruppo di compagni, e assunse la funzione di segretario del Partito d'Azione, erede di "Giustizia e Libertà", per

VALLE VALICH CARLO

Rođen je u Puli 10. kolovoza 1901; sin Adama i Madalene Valleruge. Početkom 1935. bio je označen kao emigrant u Bengasiju. Iz Afrike je zatim otišao u Španjolsku. Treba ga identificirati kao Dragutin Valić, registriran u knjizi "Španija 1936 — 1939." Umro je 20. studenog 1936. u Casa de Campo, na madridskom frontu.

B. F. - O. P.

VASCON NICOLÒ

Nicolò Vascon se je rodil v Kopru 20. julija 1910 v družini Giovannija in Marije Padovan. Bil je komunist. Februarja 1929 je v New Yorku dezertiral z ladje "Vulcania", na katero se je vkrcal kot natakar. Naslednjega leta so ga obtožili, kjer se je izmaknil vojaški službi. Leta 1934 so ga aretirali zaradi prevratniške politične dejavnosti. Po kratkem času pa je bil izpuščen na svobodo in poslan po odloku Komunistične partije v Sovjetsko zvezo. Septembra 1937 je od talijanske ambasade dobil potni list. Zanj je zaprosil, ker se je hotel vrniti v domovino. Toda, ko ga je dobil, je raje odšel v Španijo. 4. oktobra 1937 je na mejni poljski postaji Stolpce izjavil, da odhaja v Italijo, da ne vzbudi suma. Treba je pripomniti, da je italijanska ambasada v Moskvi skušala medtem navezati stike z italijanskim konzularnimi oblastmi v bližnjih deželah in tako slediti Vasconovim prehodom čez razne meje. Ker ni dobila novic o njegovem prihodu na mejo na Brennerju, je omenjena ambasada s telegramom z dne 12. oktobra 1937 obvestila Ministrstvo za notranje zadeve, da "ni mogoče izključiti, da se ni vrnil v domovino temveč, da je odšel v Belgijo". Funkcionar policijske direkcije, ki je registriral telegram je nanj napisal pridevnik "rdeč". Imel je prav, kajti nekaj dni pozneje se je Nicolo Vascon v Albacetu vključil med "rdeče čete". Po zaključeni oficirski šoli so ga poslali v I Bataljon 12. internacionalne brigade. Sodeloval je v obrambnih bojih na vzhodni fronti. Februarja 1938 je bil v Estramaduri, kjer so 12. in 13. brigada, 45. divizija in 129. rezervna brigada skušala odbiti napad fašističnih enot na Teruel. Marca istega leta so fašisti razvili močno in vsklajeno ofenzivo v Aragoni. Na fronto so poslali 200.000 mož, med katerimi celotni "korpus prostovoljnih čet". Republikanska komanda je skušala zaustaviti sovražno ofenzivo tako, da je organizirala obrambo svojih najboljših enot: 11., 12., 13., 14. in 15. internacionalne brigade. Fašistična ofenziva se je pomikala med Huesco in Teruelom v prostoru, širokem kakih 200 km ter je težila k razdvojitvi republikanskega ozemlja in k zasedbi Katalonije. 1. bataljon brigade "Garibaldi", v katerega je bil vključen N. Vascon, in 4. bataljon sta prišla na fronto s tovornimi vozili ter sta se takoj

l'Alta Italia occupata dai nazisti. In questa veste entrò a far parte del Comitato direttivo del Comitato di Liberazione dell'Alta Italia (CLNA), facendo parte pure del ristretto Comitato insurrezionale Alta Italia. Fu infatti Leo Valiani a redigere l'ordine per l'insurrezione di Milano (25 aprile 1945) e fu tra coloro che decisero la condanna a morte di Mussolini e degli altri gerarchi fascisti.

Noto saggista, pubblicista, storico e politico (deputato della Costituente), Leo Valiani è stato nominato senatore a vita della Repubblica italiana nel gennaio 1980.

L. G.

VALLE – VALICH CARLO

Nacque a Pola, il 10 agosto 1901, da Adamo e Madalena Vallerugo. All'inizio del 1935 era segnalato quale espatriato a Bengasi. Dall'Africa passò successivamente in Spagna. Va identificato con Dragutin Valić, registrato in "Španija 1936-39". Morì il 20 novembre 1936 a Casa de Campo, sul fronte di Madrid.

B. F. - O. P.

VASCON NICOLÒ

Nicolò Vascon è nato a Capodistria il 20 luglio 1910 da Giovanni e Maria Padovan; comunista. Nel febbraio 1929 disertò a New York dalla motonave "Vulcania", sulla quale era imbarcato come cameriere. L'anno successivo venne considerato renitente al servizio di leva. Nel 1934 venne arrestato per la sua attività politica ritenuta "sovversiva". Rimesso dopo breve tempo in libertà, venne inviato nell'Unione Sovietica dal Partito comunista. Nel settembre 1937 ottenne dall'Ambasciata d'Italia il passaporto; lo aveva richiesto per poter rimpatriare, ma, avutolo, cambiò idea e passò in Spagna. Il 4 ottobre transitò per la stazione confinaria polacca di Stolpce, dichiarando di recarsi in Italia onde non destar sospetti. Va detto che nel frattempo l'Ambasciata italiana a Mosca, insospettita del fatto, cercò di mettersi in contatto con le autorità consolari italiane dei paesi vicini per poter controllare i passaggi di N. Vascon alle singole frontiere. Non avendo poi notizie del suo arrivo al valico di frontiera del Brennero, la suddetta Ambasciata con telespresso del 12 ottobre 1937 informava il Ministero dell'Interno che "non sembra da escludere che invece di rimpatriare egli si sia recato in Belgio". Il funzionario della Direzione di Polizia che registrò il telespresso prima di inviarlo al Casellario politico centrale, vi aggiunse l'aggettivo "rosso". Fu un buon profeta, in quanto qualche giorno dopo N. Vascon si arruolò ad Albacete tra i "miliziani rossi". Terminata la scuola di allievi ufficiali, veniva assegnato al I Battaglione della 12ª Brigata internazionale. Partecipò alle battaglie difensive sul fronte di Levante. Nel febbraio 1938 combatté nell'Estremadura, dove la 12ª e la 13ª Brigata, la 45ª Divisione e la 129ª Brigata di riserva erano impiegate a respingere l'attacco delle unità fasciste verso Teruel. Nel marzo dello stesso anno i fascisti scatenarono una massiccia ed organica offensiva nell'Aragona. Misero in linea più di 200.000 soldati, tra i quali l'intero "Corpo delle truppe volontarie". Il comando repubblicano per contenere l'offensiva nemica schierò il meglio delle proprie unità assieme alla 11ª, 12ª, 13ª, 14ª e 15ª Brigata internazionale. L'offensiva fascista si estese tra Huesca e Teruel su un settore di circa 200 km e aveva quale fine la divisione del territorio repubblicano e l'occupazione della Catalogna. Il I Battaglione

vpletla v boj. Ostali pa so prišli z vlakom. 1. Bataljon je prodrl v mesto Caspe, ki je bilo skoraj povsem zapuščeno. Kmalu pa so v mesto stopile tudi prve fašistične edinice in začele streljati. V odporu, ki ga je organiziral bataljon "Garibaldi", je Nicolo Vascon bil hodo ranjen. Zaradi težke situacije so ga takoj odpeljali. Številčna nadmoč in sredstva, ki so jih imeli na razpolago fašisti, so bila tako očitna, da pogum republikancev in internacionalistov ni zadostoval pri zajezitvi sovražne ofenzive, ki se je zaključila na levem bregu Ebra. Zaradi težke rane je Vascon ostal invalid. Čez severno morje je na ladji, ki je prevažala poleg številnih španskih invalidov in pohabljencev, tudi po vsej verjetnosti arhive Internacionalnih brigad, dospel v Sovjetsko zvezo. Fašistična policija ga je takoj vpisala v Obmejne rubrike in v Biltenu prevratnikov, kot "nevarnega prevratnika, ki je odgovoren za komunistično aktivnost in propagando in ga je treba aretirati".

15. maja 1939 je Kontrašpijonažni urad Korpusa prostovoljcev v Španiji (fašisti) sporočil italijanskemu Ministrstvu za zunanje zadeve: "Povsem gotovo je, da je sodržavljan Vascon Nicolo, rojen v Kopru 20. julija 1910, sodeloval z internacionalnimi brigadami rdeče armade. V Španijo je prišel iz Francije 24. oktobra 1937".

V bolnici je dočakal nemški napad na Sovjetsko zvezo. Kot prostovoljec se je javil na fronto ter bil priključen k bolniškemu osebju (do konca svetovne vojne). Po koncu vojne se je N. Vascon vrnil v Koper, kjer še danes živi.

B. F. - O. P.

VATTA RODOLFO

Roden je u Puli 11. ožujka 1903. Po zanimanju stolar. Emigrirao je neutvrđenog datuma. Iz spiska španjolskih boraca, koji je sastavila KPI, vidi se da se borio u internacionalnim brigadama.

B. F. - O. P.

VERGAN JOŽE

Jože Vergan se je rodil v Popetre (Koper) 6. decembra 1904 v kmečki družini. Od leta 1921 je bil vključen v KPI. Fašistična politika do istrskega prebivalstva slovenske in hrvaške narodnosti je povzročila široko opozicijsko gibanje, ki je v nekaterih trenutkih zadobilo uporniški značaj. K temu gibanju so se priključili predvsem komunisti kot avangardna sila, ki se je zavedala, da je mogoče primerno rešiti nacionalno vprašanje samo z razrednim bojem. Januarja 1929 so Jožeta Vergana aretirali skupaj s 13 kmeti iz Marezig pod obtožbo komunistične organizacije in propagande. 25. februarja 1930 je Posebno fašistično sodišče obsodilo velik del članov te skupine, oprostilo pa Vergana zaradi pomanjkanja dokazov. Vendar ga niso izpustili na svobodo, temveč ga za tri leta konfinirali na otok Lipari in Tremiti. Leta 1933 je bil izpuščen in da bi se

della Brigata "Garibaldi", del quale faceva parte N. Vascon, ed il IV raggiunsero il fronte in autocarro, entrando immediatamente in combattimento; gli altri due battaglioni, invece, viaggiarono in treno. Il I Battaglione entrò a Caspe, praticamente deserta. Ben presto però in città entrarono i primi contingenti fascisti che aprirono il fuoco. Nella resistenza opposta dal Battaglione "Garibaldi" N. Vascon rimase gravemente ferito. Vista la difficile situazione, venne subito evacuato con mezzi di fortuna assieme ad altri feriti. La superiorità numerica ed in mezzi dei fascisti era schiacciante ed il solo eroismo dei repubblicani e degli internazionalisti non bastò a contenere l'offensiva nemica che terminò sulla sponda sinistra dell'Ebro.

Rimasto invalido per la grave ferita riportata, N. Vascon raggiunse l'Unione Sovietica attraverso il Mare del Nord a bordo di una nave che, oltre a numerosi invalidi e mutilati di Spagna, trasportò probabilmente anche gli archivi delle Brigate internazionali.

La polizia fascista provvide prontamente all'iscrizione del suo nome nelle Rubriche di frontiera e sul Bollettino delle ricerche dei sovversivi quale "pericoloso sovversivo responsabile di attività e propaganda comunista, da arrestare". Il 15 maggio 1939 l'Ufficio contro spionaggio del Corpo truppe volontarie in Spagna riferiva al Ministero degli Affari Esteri italiano quanto segue: "Mi risulta in modo certo che il connazionale N. Vascon, nato a Capodistria, il 20 luglio 1910, apparteneva alle Brigate internazionali dell'esercito rosso. Proveniente dalla Francia giunse in Spagna il 24 ottobre 1937".

In ospedale attese l'attacco tedesco all'Unione Sovietica. Presentatosi, poi, come volontario per il fronte, venne assegnato al personale ospedaliero (fino alla fine del conflitto mondiale). Nel secondo dopoguerra N. Vascon ritornò nella sua natìa Capodistria, dove vive attualmente.

B. F. - O. P.

VATTA RODOLFO

Nacque a Pola, l'11 marzo 1903; di professione era falegname. Emigrò in data imprecisata. Dall'elenco dei combattenti di Spagna stilato dal Partito comunista italiano, risulta aver combattuto nelle Brigate internazionali.

B. F. - O. P.

VERGAN JOŽE

Jože Vergan nacque a Popetre (Capodistria), il 6 dicembre 1904, da genitori contadini. Fin dal 1921 militò nelle file del Partito comunista italiano. La politica fascista nei confronti delle popolazioni istriane di nazionalità slovena e croata determinò un vasto movimento di opposizione che assunse in qualche circostanza carattere insurrezionale. A quel movimento aderirono innanzitutto i comunisti, come forza d'avanguardia consapevole che solamente con la lotta di classe si poteva risolvere adeguatamente il problema nazionale. Nel gennaio 1929 veniva arrestato assieme ad un gruppo di 13 contadini di Maresego sotto l'accusa di "organizzazione e propaganda comunista". Il 25 febbraio 1930 il Tribunale speciale fascista, che condannava gran parte dei membri del suddetto gruppo, assolveva J. Vergan per insufficienza di prove. Egli, però, non

umaknil novim preganjanjem policije, je zbežal na skrivaj v Jugoslavijo in nato v Avstrijo. Kjer ga je policija obeh držav stalno zasledovala, se je leta 1935 preselil v Francijo, kjer se je z uspehom vključil v politično delo KPF. V Parizu je bil zadolžen; da analizira in zasleduje politično situacijo v južnih departmentih: Lot, Garonne, in Dordogne. Septembra leta 1936 je prekoračil Pirineje in s prvo skupino prostovoljcev Internacionalnih brigad dosegel Albacete. Novembra istega leta je bil vključen v 12. internacionalno brigado "Garibaldi", ki se je odpravljala na madridsko fronto. Ranjen je bil v bojih v okolici kraja Cerro de los Angeles, kjer je brigada doživela svoj ognjeni krst. V času okrevanja je skupaj z inženirjem Dragutinom Gustinčićem organiziral poštno službo za brigado "Garibaldi", ki je imela svojo postojanko v mestu Albacete ter si prislužil čin podporočnika. Leta 1938 so ga znova poslali na fronto kot poveljnika protivtankovske baterije. Septembra istega leta je bil v bitki pri Ebru znova ranjen. Španijo je zapustil februarja 1939 skupaj z zadnjimi prostovoljci Internacionalnih brigad. Za kratek čas so ga internirali v francosko taborišče Argelès-sur-Mer. Kajti njegov brat Emilij, ki je živel v Franciji, mu je izposloval izpustitev iz taborišča. Vergan je takoj prevzel politično delo v KPF in v času nemške zasedbe Francije stopil v francosko odporniško gibanje. Leta 1941 je postal eden od organizatorjev partizanskega boja v departmentih Lot in Garonne, kjer je delal, preden je odšel v Španijo.

V francoski osvobodilni vojski je sodeloval s partizanskimi ostrostrelci ter dosegel čin kapetana. Leta 1944 ga je jugoslovanski konzul Latinović, bivši španski borec, zaposlil v taboriščih jugoslovanskih emigrantov. Pozneje pa so ga poslali v Dalmacijo, kjer je delal v taborišču nemških ujetnikov. Ob koncu vojne ga je jugoslovanska ljudska vojska demobilizirala s činom kapetana 1. razreda.

Umrl je v Seči (občina Piran) 15. julija 1975.

B. F. - O. P.

VOLARIĆ MATE

Rođen je 7.3.1900. u Risiki na otoku Krku, u siromašnoj porodici. Završio je 6 razreda osnovne škole. S nepunih 18 godina bio je mobiliziran u austrougarsku vojsku i upućen u Beč gdje je završio artiljerijsku obuku. Nakon toga bio je 6 mjeseci na talijanskoj fronti, a kada je završio 1. svjetski rat dospio je u talijansko zarobljeništvo.

Kada je odslužio vojsku u Kraljevini SHS, Volarić je 1927. otišao u Francusku, a slijedeće godine u Kanadu. Živio je u Vancouveru kao ekonomski emigrant, radeći kao fizički radnik na cestama i željezničkim prugama. Tamo je pristupio naprednom radničkom pokretu već 1931. i od tada je njegov aktivni član. Djelovao je u raznim radničkim organizacijama, a 1938. postaje član Komunističke partije u Španjolskoj.

Čim je doznao da su se fašisti u Španjolskoj pobunili i izazvali građanski rat s ciljem da sruše Republiku, Volarić je tražio način da pođe u Španjolsku i da se bori na

veniva lasciato libero, ma veniva assegnato al confino per la durata di tre anni nelle isole Lipari e Tremiti. Nel 1933 veniva messo in libertà e, per sfuggire a nuove persecuzioni di polizia, espatriava clandestinamente in Jugoslavia e poi in Austria. Venendo costantemente seguito dalla polizia di quei due paesi, nel 1935 si trasferiva in Francia, inserendosi con successo nel lavoro politico del Partito comunista francese. A Parigi ricevette l'incarico di analizzare e controllare la situazione politica nei dipartimenti meridionali di Lot, della Garonna e di Dordogna. Nel settembre del 1936 varcava i Pirenei e raggiungeva Albacete con il primo gruppo di volontari delle Brigate internazionali. Nel novembre dello stesso anno veniva inquadrato nella 12ª Brigata internazionale "Garibaldi" in partenza per il fronte di Madrid. Rimase ferito nei combattimenti attorno al Cerro de los Angeles, dove la Brigata ebbe il suo battesimo di fuoco. Durante la convalescenza organizzò, assieme all'ingegnere Dragutin Gustinčić, il servizio postale per la Brigata "Garibaldi" alla base di Albacete, acquisendo il grado di sottotenente. Nel 1938 venne inviato nuovamente al fronte al comando di una batteria anticarro. Nel settembre dello stesso anno durante la battaglia dell'Ebro rimase ferito per la seconda volta. Lasciò la Spagna con gli ultimi volontari delle Brigate internazionali nel febbraio 1939.

Ebbe breve durata il suo internamento nel campo francese di Argelès-sur-Mer in quanto suo fratello Emilio, residente allora in Francia, riuscì a farlo uscire. Jože Vergan riprese immediatamente l'attività politica in seno al Partito comunista francese e al momento dell'occupazione tedesca della Francia entrò nella Resistenza francese. Nel 1941 divenne uno degli organizzatori della lotta partigiana nei dipartimenti di Lot e della Garonna, dove aveva operato prima dell'arruolamento in Spagna. Nell'Esercito di liberazione francese operò con i Franchi tiratori partigiani, acquisendo il grado di capitano. Nel 1944 il console jugoslavo Latinović, ex combattente di Spagna, lo impiegava nel lavoro nei campi degli emigrati jugoslavi. Successivamente veniva inviato in Dalmazia a lavorare in un campo di prigionieri tedeschi.

Alla fine della guerra veniva smobilitato dall'Esercito Popolare di Liberazione della Jugoslavia con il grado di capitano di I classe. Vergan morì a Sezza (comune di Pirano) il 15 luglio 1975.

B. F. - O. P.

VOLARIĆ MATE

Volarić Mate, di Mate, naque il 7 marzo 1900 a Risika sull'isola di Veglia, da famiglia povera. Completò sei classi elementari. Non aveva ancora diciott'anni, quando venne chiamato alle armi nell'esercito austro-ungarico e inviato a Vienna per l'addestramento nell'artiglieria. Poi fu per sei mesi sul fronte italiano; conclusasi la prima guerra mondiale, finì in un campo di prigionia italiano.

Congedato dall'esercito del Regno dei Serbi, Croati e Sloveni, Volarić espatriò in Francia nel 1927 e l'anno seguente in Canada; si stabilì a Vancouver come emigrato; lavorò come manuale nella costruzione di strade e di ferrovie. Lì aderì nel 1931 al movimento operaio progressista, divenendone membro attivo. Operò in varie organizzazioni operaie; nel 1938 venne assunto nel Partito comunista spagnolo.

strani republikanske vojske kao dobrovoljac. To mu je uspjelo u travnju 1937. kad je napustio Kanadu i 1.5. stigao u Pariz, a već 12.5. u pogranično mjesto Port Bou.

Prvi dodir s borcima internacionalnih brigada imao je u mjestu Figueras gdje je s novodošlim dobrovoljcima bio uključen u vojnu obuku od svega nekoliko dana. Odatle je upućen u Albacete i dodijeljen artiljerijskoj bateriji "Kolarov" koja se pripremala za prve oružane borbe kod Escoriala i Brunete. U tim borbama Volarić je sudjelovao od 15.7 do 5.8.1937. kao nišandžija. To su bile borbe na odsjeku madridske fronte, nakon kojih je baterija "Kolarov" prebačena na južni front gdje je ostala do 9.10. iste godine. Za to vrijeme Volarić je bio komesar svoje jedinice i sekretar partijske ćelije.

Kraće vrijeme Volarić je proveo s ovom baterijom na položajima kod Almadena odakle ga je daljni borbeni put vodio na aragonski front gdje su se nalazile elitne jedinice koje su imale zadaću da zaustave fašističko nadiranje niz rijeku Ebro. Od 20.2 do 16. 6.1938. baterija "Kolarov" nalazila se ispred Teruela, a nekoliko slijedećih mjeseci na frontu Levante.

Početkom 1939. Volarić je dospio u bateriju "Stjepan Radić" koja se poslije rascjepa aragonskog fronta našla na strani Levante, povlačeći se prema Valenciji. Cijeli taj put Volarić je prešao, ali je doživljavao vrlo teške i potresne trenutke zbog pogibije njegovih drugova u teškim i krvavim borbama.

Stigavši u Valenciju, Volarić je teška srca ostavio bateriju i s ostalim dobrovoljcima brodom prebačen u Barcelonu odakle je vlakom dospio do pograničnog mjesta Port Bou radi prelaska u Francusku, kada je došlo do evakuacije stranih trupa. Tu je predao oružje, a onda pješice došao do logora Argelès-sur-Mer.

Budući da je u Španjolsku došao iz Kanade, nekoliko dana po dolasku u logor prihvatili su ga službenici iz kanadske vladine komisije za prihvat dobrovoljaca u Kanadu, te je ubrzo bio oslobođen i upućen u tu zemlju.

Povratkom u Kanadu Volarić se ponovno nastanio u Vancouveru. Radio je kao šumski radnik, a potom u brodogradilištu. Istodobno je bio aktivan u radničkom pokretu i raznim organizacijama ekonomskih emigranata u kojima je obavljao razne poslove, a među ostalim radio je na sakupljanju pomoći namjenjene za NOP u Jugoslaviji.

Kada je 1946. godine došao u domovinu s jednom delegacijom, Volarić je odlučio da se više ne vraća u Kanadu, već je ostao u Risiki. Odmah se uključio u obnovu i izgradnju zemlje, sudjelujući u dobrovoljnim radnim akcijama na pošumljavanju, izgradnji pruge Lupoglav-Štalije, gradnji cesta, elektrifikaciji sela i dr. Za svoj požrtvovani i nesebični rad i borbu za napredne ideje Volarić je bio više puta odlikovan. Umro je u Risiki 1986. godine.

I.K.

Appena seppe che i fascisti avevano fatto un colpo di stato in Spagna e provocato la guerra civile per abbattere la Repubblica, Volarić cercò il modo di accorrere in quel paese ad arruolarsi nelle file dell'esercito repubblicano come volontario. Ciò avvenne nell'aprile 1937, quando, lasciato il Canada, giunse a Parigi il primo maggio; il 12 dello stesso mese si trovava già nella località di frontiera di Port Bou.

Incontrò per la prima volta i combattenti delle Brigate internazionali nella località di Figueras, dove venne inserito con i volontari neoarrivati nell'addestramento militare per alcuni giorni. Da lì fu inviato ad Albacete e inquadrato nella Batteria d'artiglieria "Kolarev", che si preparava per i primi combattimenti nei pressi di Escorial e di Brunete. Volarić partecipò a tali scontri, che si svolgevano sul fronte di Madrid, dal 15 luglio al 5 agosto 1937, come puntatore; in seguito la batteria fu trasferita sul fronte meridionale, dove rimase sino al 9 ottobre di quel medesimo anno. In quel tempo Volarić fu commissario e segretario della cellula di partito della propria unità. Egli trascorse un breve periodo con quella batteria sulle postazioni dislocate presso Almadera, da dove l'ulteriore sentiero di guerra lo portò sul fronte aragonese; lì erano state concentrate le migliori unità con il compito di arrestare l'avanzata fascista lungo il fiume Ebro. Dal 20 febbraio al 16 giugno 1938 la Batteria "Kolarev" rimase appostata davanti a Teruel e per alcuni dei mesi successivi sul fronte del Levante.

Agli inizi del 1939 Volarić capitò nella Batteria "Stjepan Radić", che, dopo la spaccatura in due del fronte aragonese, era stata spostata su quello di Levante ed era in ripiegamento verso Valenza. Egli ebbe la fortuna di compiere felicemente tale marcia, ma visse momenti difficilissimi e terribili a causa della decimazione dei suoi compagni in scontri furibondi e cruenti.

Giunto a Valenza, egli lasciò a malincuore la batteria e con gli altri volontari venne trasportato via mare a Barcellona, da dove in treno raggiunse la località di frontiera di Port Bou per passare in Francia, quando le truppe straniere dovettero essere evacuate. Da lì, consegnate le armi, raggiunse a piedi il campo di concentramento di Argelès-sur-Mer.

Siccome era venuto in Spagna dal Canada, alcuni giorni dopo l'arrivo nel campo, fu visitato da funzionari della commissione governativa canadese incaricata di far rientrare i volontari; ben presto venne liberato e spedito in quel paese.

Rientrato nel Canada, Volarić si stabilì nuovamente a Vancouver, dove si occupò in qualità di boscaiolo e poi come operaio in un cantiere. Contemporaneamente riprese l'attività nel movimento sindacale e in varie organizzazioni di emigrati, nelle quali svolgeva compiti concreti, come, per esempio, la raccolta degli aiuti destinati al Movimento popolare di liberazione della Jugoslavia.

Quando nell'anno 1946 rivide la madrepatria con una delegazione, Volarić decise di non ritornare in Canada e rimase a Risika; si incluse subito nella ricostruzione e nell'edificazione del paese, partecipando alle azioni di lavoro volontario tese al rimboschimento, alla costruzione della ferrovia Lupogliano-Stallie, di strade, all'elettrificazione del villaggio, ecc.

Per la sua attività pronta al sacrificio e altruistica e per la lotta rivolta all'affermazione delle idee progressiste, Volarić fu più volte insignito di decorazioni.

È morto a Risika (sull'isola di Veglia) nel 1986.

I. K.

hnila španska revolucija, sta ga Ljubomir Fućak in Ivan Turk prepričala, da je z njima ilegalno odpotoval v Španijo v boj proti fašizmu in za zmago delavskega gibanja. Karlo se je s tovarišema vkrcal na švedsko ladjo, ki je plula iz Sušaka, da preko Orana pride na špansko ozemlje. Po številnih in nevarnih zaprekah je dospel v špansko luko Alicante in od tu nadaljeval pot v Valencio. S skupino prostovoljcev ga je Rdeči križ nato poslal v kraj Polaraverde, nedaleč od Teruela. V artiljerijski enoti je zaključil svoje vežbanje in bil nato priključen 82. republikanski brigadi. Leta 1937, ko so ustanovili mednarodne brigade, so ga priključili 129. brigadi "Georgi Dimitrov". Boril se je na fronti pri Teruelu, od koder je poslal pismo s fotografijo družini v Sušak. Na fronti je bil ranjen, poslan v bolnico kjer je po vsej verjetnosti umrl. Nimamo točnih podatkov o njegovi smrti. S svojci ni stopil več v stik in pravijo, da je padel pri Teruelu. Fućak Ljubomir ga je videl ranjenega in je prepričan, da je zaradi tega umrl. Sicer pa je vsa njegova družina sodelovala pri narodnoosvobodilnem gibanju. V partizanskih enotah je padla njegova sestra Anđelka in brat Josip.

O. D.

ZORETIĆ IVAN

Rođen je 29. prosinca 1910. godine u grobničkom selu Zoretići, općina Rijeka. S roditeljima živio je na malom seljačkom posjedu. Poslije završetka osnovne škole, pomagao je roditeljima u poljoprivrednim poslovima, a zatim otišao u ekonomsku emigraciju, u Francusku, a najvjerovatnije otuda u Belgiju gdje je radio kao rudarski radnik do svog odlaska, krajem 1936. godine, u Španjolsku. Uglavnom se borio u bataljonu "Dimitrov" sve do 1938. godine, kada se poslije reformiranja internacionalnih brigada vratio u Francusku gdje se stalno nastanio. Umro je 1975. godine u Francuskoj.

M. S.

ZORIČIĆ DRAGO

Rođen je 11. VII 1909. godine u Crikvenici, u obitelji općinskog lugara. Četiri razreda osnovne škole pohađao je u rodnom mjestu od 1915. do 1919. godine. Otac Nikola umire 1917. godine u Mađarskoj kao austrougarski vojnik i ostavlja iza sebe ženu i četvoro nezbrinute djece. Stoga je Drago, iako mu je tek dvanaest godina, kao najstariji sin, morao naći bilo kakvo zaposlenje kako bi pomogao majci u podizanju djece. U početku se bavi ribarenjem, da bi nešto kasnije započeo raditi kao zidar na izgradnji gotovo svih građevinskih objekata u to vrijeme u Crikvenici.

Vojnički rok služi od 1931. do 1933. godine u mornarici, u Boki Kotorskoj.

Ne želeći biti eksploatiran (kako sam navodi u svojim sjećanjima), a što je dakako bio vrlo čest slučaj u to vrijeme, ubrzo se uključuje u napredni radnički pokret u Vinodolu, te uskoro postaje članom URSS-ovih sindikata (sudjeluje u štrajku 1936. godine) zatim postaje knjižničar i član Narodne knjižnice koja je okupljala napredne snage u Crikvenici. Upravo tu su se i vršile pripreme za odlazak u Španjolsku, te Drago,

con il movimento operaio. Nel 1936, allo scoppio della rivoluzione spagnola, convinto da Ljubomir Fučak e da Ivan Turk, partì con loro clandestinamente per la Spagna a combattere contro il fascismo e per la vittoria della classe operaia. Karlo s'imbarcò con i compagni su una nave svedese in partenza dal porto di Sušak per passare, attraverso Orano, in territorio iberico. Dopo avere superato molti e pericolosi ostacoli approdò nel porto spagnolo di Alicante e proseguì per Valenza. Da lì, con un gruppo di volontari, per il tramite della Croce rossa, venne inviato nella località di Polarverde, poco lontano da Teruel. Concluso l'addestramento in una formazione di artiglieria, venne assegnato all'82ª Brigata Repubblicana. Nell'anno 1937, quando vennero costituite le Brigate internazionali, fu aggregato alla 129ª Brigata "G. Dimitrov". Combatté sul fronte di Teruel, da dove spedì una lettera con una fotografia ai familiari a Sušak. Venne ferito al fronte, ricoverato in un ospedale, dove, con ogni probabilità, morì. Non ci sono dati sicuri circa il suo decesso; non si fece più vivo con i suoi e si dice che sia caduto sul fronte di Teruel. Fučak Ljubomir lo vide e ritiene che sia deceduto in seguito alle ferite riportate. Del resto tutta la sua famiglia aiutò il Movimento Popolare di Liberazione; nelle formazioni partigiane perirono sua sorella Anđelka e il fratello Josip.

O. D.

ZORETIĆ IVAN

Zoretić Ivan, di Paskval, nacque il 29 dicembre 1910 nel villaggio di Zoretići (Comune di Fiume). Viveva, assieme ai genitori, con i proventi di un piccolo appezzamento di terreno. Dopo aver terminato la scuola elementare, aiutò i famigliari nei lavori agricoli; poi emigrò in Francia e, con ogni probabilità, da lì si trasferì in Belgio, dove si occupò come minatore fino al passaggio in Spagna, avvenuto verso la fine del 1936. Militò per lo più nel Battaglione "Dimitrov" sino al 1938, quando, dopo lo scioglimento delle Brigate internazionali, rientrò in Francia, dove si stabilì definitivamente. Morì il 24 maggio 1975.

M. S.

ZORIČIĆ DRAGO

Zoričić Drago, di Nikola e Katerina Župan, nacque l'11 luglio 1909, a Crikvenica; il padre era guardiaboschi. Completò quattro classi elementari nel paese natale dal 1915 al 1919. Purtroppo gli morì il padre nel 1917 in Ungheria (come soldato austro-ungarico), lasciando la moglie e quattro esili bambini. Perciò Drago, benché avesse solo dodici anni, essendo il figlio maggiore dovette cercare una qualsiasi occupazione per aiutare la madre. Dapprima si dedicò alla pesca; un po' più tardi cominciò ad apprendere il mestiere di muratore e ben presto si trovò alla costruzione di tutti gli edifici eretti in quel tempo a Crikvenica.

Prestò servizio di leva nel periodo dal 1931 al 1933 nella marina, alle Bocche di Cattaro.

Non intendendo essere sfruttato (come egli stesso rileva nelle sue memorie), la qual cosa costituiva un fenomeno assai frequente allora, aderì ben presto al movimento operaio progressista di Vinodol, divenne membro dell'Unione dei sindacati operai in-

zajedno sa još nekolicinom drugova, odlazi u Španjolsku. Odlazak je uslijedio 1. studenog 1937. i to najprije odlaze u šume Ardena, a zatim u Pariz gdje su vršene poslednje pripreme za odlazak u Španjolsku.

U Španjolskoj je Drago raspoređen u 52. artiljerijski divizion, odnosno balkansku bateriju "Stjepan Radić".

Uglavnom je bio na aragonskom i levantskom frontu na dužnosti komandira topa. U Španjolskoj ostaje sve do povlačenja dobrovoljaca, a bitno je napomenuti da je tamo 1938. primljen i u KP. Poslije povratka iz Španjolske Drago se našao zajedno sa gotovo svim Vinodolcima u logorima Saint Cyprien, Gursu, te ponovo u logoru Argelès sur Meru. U veljači 1941. godine, kada je logorski komitet KP donio odluku da se organizirano bježi iz logora, on je zajedno s Josipom Poborom i Antonom Šiškom pobjegao iz logora Argelès sur Mer, ali su već u prvom gradu — Perpignanu — kod kupovine vozne karte na željezničkoj stanici naišli na policiju. Pobora i Šiška su uhapsili i vratili natrag u logor, a Drago je, primjetivši da su ova dvojica uhvaćena, umakao policajcima, te nekako uspio da se prebaci do Marseillea. Pošto tamo, u jugoslovenskom konzulatu, nije mogao dobiti dokumente za povratak u Jugoslaviju, uputio se s jednim drugom, također španskim dobrovoljcem, koji je nešto prije pobjegao iz logora, u pravcu Nice prema talijanskoj granici. Namjeravali su prijeći iz Francuske u Italiju preko koje bi onda lakše došli do Jugoslavije jer su već čuli da su neki drugovi upravo tim putem stigli u zemlju. Kad su već bili nadomak grada Nice, uhvatila ih je policija i, budući da nisu imali nikakvih dokumenata, kaznila ih je sa dva mjeseca zatvora. Poslije izdržane kazne, Drago se vraća u Marseille. Ponovo se obratio Generalnom konzulatu Jugoslavije i ovog puta je dobio trideset franaka i pismenu potvrdu da čeka repatrijaciju. Međutim, ni to više nije pomoglo, jer ga policija ponovno hapsi. Odveden je u sabirni logor Agde gdje je bilo svih vrsta zarobljenika, pa čak i kriminalaca, a odatle se teško moglo pobjeći. Tu ga je zatekao kraj travnja 1941. kada su Nijemci došli i sve ih transportirali u Njemačku na prisilan rad. U vrijeme kada je naša zemlja okupirana, Drago je bio u jednom logoru kraj Hamburga gdje je morao raditi kao zidar. Više puta je pokušao uspostaviti vezu kako bi se vratio u Jugoslaviju, ali nije uspio. Logor opasan bodljikavim žicama, te brojnim osmatračnicama s reflektorima, doista nije pružao nikakvu šansu za bijeg. Vrlo iscrpljen od teškog rada, Drago je u tom dočekao i kraj rata. Poslije izlaska iz logora i povratka u Jugoslaviju, odmah se uključio u obnovu i izgradnju opustošene zemlje. Radio je tamo gdje je bilo najpotrebnije, u Istri, Bosni, Hercegovini i Slavoniji; najzad se vratio u rodnu Crikvenicu, gdje je bio vrlo aktivan u društveno-političkim organizacijama.

Nosilac je više odlikovanja i priznanja. Umro je u Crikvenici 18. kolovoza 1985.

I. P.

dipendenti (prese parte allo sciopero del 1936); fu in seguito nominato bibliotecario e membro della Biblioteca popolare, attorno alla quale si raccoglievano gli elementi progressisti di Crikvenica. Proprio in quella sede vennero portati a termine i preparativi per la partenza per la Spagna; anche Drago, quale membro della medesima istituzione, si mise in viaggio con alcuni compagni per quella meta.

La partenza avvenne il primo novembre; dapprima si recò a lavorare nei boschi delle Ardenne e poi a Parigi, dove furono espletati gli ultimi preparativi prima del passaggio in territorio iberico.

In Spagna venne inquadrato nella 52 ª Divisione di artiglieria, rispettivamente nella Batteria balcanica "Stjepan Radić".

Combatté per lo più sui fronti dell'Aragona e del Levante con il grado di comandante di cannone.

Rimase in Spagna sino al ritiro dei volontari; è bene ricordare che lì, nel 1938, venne assunto nel Partito comunista. Rientrato dalla Spagna, Drago condivise la sorte di quasi tutti i compaesani, che furono internati nei campi di concentramento di St. Cyprien, di Gurs e quindi in quello di Argelès-sur-mer. Nel febbraio 1941, quando il comitato del partito comunista del campo decise di organizzare la fuga, egli con Josip Pobor e Anton Šiška evase dal campo di Argelès. Furono però sorpresi subito dalla polizia nella città di Perpignano, quando stavano acquistando il biglietto ferroviario. Pobor e Šiška vennero arrestati e ricondotti nel campo, mentre Drago, essendosi accorto che i due erano stati fermati, riuscì in qualche modo ad eludere la sorveglianza e a raggiungere Marsiglia. Siccome non potè ottenere i documenti per il rimpatrio presso il Consolato iugoslavo di quella città, si diresse con un compagno, pure lui combattente di Spagna, evaso in precedenza dal campo, in direzione di Nizza verso il confine italiano. Intendevano passare dalla Francia in Italia per poter raggiungere più facilmente, poi, attraverso quel paese, la Jugoslavia, avendo sentito dire che già alcuni compagni avevano seguito quella strada. Giunti nei pressi della città di Nizza, vennero fermati dalla polizia e, siccome erano sprovvisti di qualsiasi documento, furono condannati a due mesi di detenzione. Scontata la pena, Drago fece ritorno a Marsiglia; si rivolse di nuovo al Consolato iugoslavo e quella volta ottenne trenta franchi e una dichiarazione scritta, da cui risultava che era in attesa del rientro in patria. Però neppure ciò gli fu di aiuto, perché venne nuovamente sorpreso dalla polizia in una specie di monastero, dove era possibile pernottare a poco prezzo. Fu condotto nel campo di Agde, che ricettava ogni specie di prigionieri, addirittura criminali, da dove era difficile fuggire. Lì lo raggiunse la fine dell'aprile 1941, quando giunsero i Tedeschi che lo deportarono in Germania al lavoro forzato.

Durante l'occupazione del nostro paese Drago era internato in un campo vicino ad Amburgo, dove lavorava come muratore. Tentò più volte di stabilire i collegamenti per poter rientrare in patria, ma senza successo. Il campo, circondato da filo spinato e da numerose torri di serveglianza con riflettori, non offriva invero nessuna possibilità di fuga. Spossato per il pesante lavoro, Drago attese in quel campo la fine del conflitto. Uscitone e rimpatriato, si inserì subito nella ricostruzione e nell'edificazione del paese devastato dalla guerra. Lavorò dov'era più necessario, in Istria, nella Bosnia-Erzegovina, nella Slavonia. Ritornato nella nativa Crikvenica fu attivo nelle organizzazioni sociopolitiche. Fu insignito di varie decorazioni e riconoscimenti. È morto a Crikvenica il 15 agosto del 1985.

I. P.

ZURAK MIRO

Rođen je 1910. godine u Posedarju kraj Zadra. U rodnom mjestu završio je osnovnu školu, a zatim strojarsku podoficirsku školu u Đenoviću, ali nije želio ostati u vojnoj službi. Nakon smrti oca, pomorskog strojovođe, 1926. godine nastanio se u Crikvenici. Povremeno je radio kao vozač građevinskih strojeva na gradnji ceste Sušak-Senj i popravljao građevinske strojeve. Od 1932. do 1935. godine radio je u pomorskom društvu Lloyd za Jugoslaviju. Marljivo je čitao naprednu i marksističku literaturu i u Crikvenici bio povezan s naprednim radničkim pokretom. Godine 1937. s grupom crikveničkih radnika, pod izgovorom da idu raditi u Francusku, otišao je u Španjolsku da se bori protiv fašizma. U Španjolsku je došao 1. studenog 1937. godine. Nakon što je izvjesno vrijeme proveo na obuci u Albaceti - bazi internacionalnih brigada, borio se u sastavu artiljerijske baterije "Ana Pauker" i zatim "Rosa Luxemburg". Posebno se istakao u borbama na rijeci Ebro. U KP primljen je 1938. godine. Nakon povlačenja internacionalnih jedinica iz Španjolske u Francusku, zatočen je u logor Saint Cyprien i zatim Gurs. Uspio je pobjeći iz logora, te je povremeno radio kod pojedinih francuskih seljaka, da bi se ilegalno ukrcao na jedan finski brod. No bio je otkriven i osuđen na 40 dana zatvora. Drugi bijeg mu je uspio, pa se preko Engleske prebacio u SAD. Tu je u San Pedru radio kao strojar na ribarskim brodovima. U toku drugog svjetskog rata javio se dobrovoljno u američku armiju, te je radio kao strojar na brodovima koji su prevozili ratni materijal na evropsko i afričko bojište. Nakon završetka rata demobilizirao se i ponovno radio u San Pedru kao strojar na ribarskim brodovima. Od 1954. radio je kao strojar na američkim trgovačkim brodovima duge plovidbe.

Nakon umirovljenja zbog bolesti se 1966. vratio u zemlju i nastanio u Zagrebu. Umro je 5. prosinca 1968. u Zagrebu.

M.S.

ZUSTOVICH FRANCESCO

Rođen je u Puli 13. srpnja 1903. od oca Domenica i majke Marije Monti. Pristupio je još u mladosti socijalističkom pokretu, a kasnije komunističkom. Za vrijeme manifestacija 1. svibnja 1920. organizirane od strane Jedinstvene Socijalističke Partije i Radničke komore, bio je ranjen. Uspio je izbjeći hapšenje, zahvaljujući jednom prijatelju, koji ga je sakrio u vlastitoj kući. U 1921. priključio se omladini KPI i ušao je u odred narodne zaštite, organizirane da bi se suprotstavila zastrašujućim akcijama fašističkih odreda, koji su djelovali u suglasnosti s vlastima. F. Zustovich bio je član odreda obrane rajona Šijana, na čijem se čelu onda nalazio Arturo Fonovich, koji je 1923. postao sekretar VI zone KPI za Furlaniju i Julijsku Krajinu.

F. Zustovich zajedno s jednim prijateljem (Riccardo Diviach) uspio je da se ilegalno ukrca u Trstu na jedan brod Sjedinjenih Američkih Država. Iskrcali su se u New Yorku, gdje je narednih godina Francesco razvijao intenzivnu političku aktivnost. U 1931-1932. godini morao je skupa s imenovanim drugom pobjeći u Sovjetski Savez. U listopadu 1936. ministarstvo unutrašnjih poslova poslalo je kvesturi u Puli spisak

ZURAK MIRO

Nacque nell'anno 1910 a Posedarje nei pressi da Zara. Frequentò la scuola elementare nel paese natio e quindi quella per sottufficiali meccanici di Đenovići; non volle però rimanere in servizio militare. Dopo la morte del padre, macchinista navale, si stabilì nel 1926 a Crikvenica. Lavorò saltuariamente alla costruzione della strada Sušak-Segna come conduttore di macchine edili, che pure riparava. Dal 1932 al 1935 prestò servizio nella società marittima Lloyd per la Iugoslavia. Leggeva con interesse la letteratura d'avanguardia e marxista e a Crikvenica si collegò con il movimento operaio progressista. Nel 1937, con un gruppo di lavoratori di quella località, con il pretesto di andare in cerca di un'occupazione in Francia, si recò invece in Spagna a combattere contro il fascismo; vi pervenne il 1 novembre 1937. Dopo un certo periodo di addestramento ad Albacete — base delle Brigate internazionli — fu inquadrato nelle batterie di artiglieria "Ana Pauker" e "Rosa Luxemburg"; si distinse in modo particolare negli scontri sul fiume Ebro. Venne assunto nel Partito comunista nel 1938.

Dopo il passaggio delle unità internazionali dalla Spagna in Francia fu internato nel campo di concentramento di Saint Cyprien prima e poi in quello di Gurs. Riuscì ad evadere e lavorò saltuariamente presso singoli contadini francesi: s'imbarcò clandestinamente su un piroscafo finlandese, ma venne scoperto e condannato a 40 giorni di carcere. Il suo secondo tentativo di fuga ebbe successo; passando per l'Inghilterra si trasferì negli USA, a San Pedro, e si occupò come macchinista di motopescherecci. Nel corso della seconda guerra mondiale si arruolò volontario nell'esercito americano e prestò servizio come macchinista sulle navi che trasportavano materiale bellico nei teatri di guerra dell'Europa e dell'Africa. Conclusosi il conflitto, venne smobilitato e ritornò al suo lavoro di San Pedro; a partire dal 1954 fu macchinista sulle navi mercantili americane di lungo corso.

Collocato a riposo e ammalato, rimpatriò nel 1966 e si stabilì a Zagabria, dove morì il 5 dicembre 1968.

M.S.

ZUSTOVICH FRANCESCO

Nacque a Pola, il 13 luglio 1903, da Domenico e Maria Monti. Nell'immediato dopoguerra, ancora giovanissimo, aderì al movimento socialista (nel 1919 era iscritto al Circolo giovanile socialista). In qualità di operaio dell'Arsenale partecipò agli scioperi organizzati dalla Camera del Lavoro "rossa" di Pola. Durante le dimostrazioni operaie del 1 maggio 1920 rimase ferito. Riuscì ad evitare l'arresto, grazie all'aiuto di un amico (Luka Meković) che lo nascose a casa propria. Nel 1921 aderiva alla gioventù comunista ed entrava a far parte delle squadre di difesa popolare, costituite per fronteggiare le azioni intimidatorie delle squadre fasciste operanti con il consenso delle autorità. Francesco Zustovich era membro della squadra di difesa del rione di Siana, alla cui guida si trovava allora Arturo Fonovich, che nel 1923 divenne segretario della VI zona del Partito comunista italiano del Friuli Venezia- Giulia.

Nel 1928 Francesco Zustovich, grazie all'aiuto di Riccardo Diviach, suo concittadino e compagno di fede, riuscì ad imbarcarsi clandestinamente a Trieste su una nave

talijanskih dobrovoljaca u crvenoj miliciji u Španjolskoj, tražeći identifikaciju onih, koji pripadaju istarskom teritoriju. Kvestura je među imenima spiska pogrešno identificirala Francescovog brata Giovannia Zustovicha. To navodi na pretpostavku da se je Francesco Zustovich za vrijeme svojih premještaja iz jedne zemlje u drugu i za vrijeme svog boravka u Španjolskoj služio dokumentima svog brata Giovannia, koji je preminuo 1932. u Buenos Airesu. Zustovich je poginuo listopada — studenog 1936. zajedno sa drugom Diviach u redovima španjolske crvene milicije u blizini Iruna.

B. F. - O. P.

ŽAGAR ENGELBERT

Rođen je 7. studenog 1914. u Lokvama, općina Delnice, po zanimanju radnik.

U potrazi za poslom Engelbert Žagar je 1936. otišao na rad u Francusku. Prije svog odlaska, bio je povezan s naprednim radničkim pokretom, član sindikata i aktivni sudionik štrajkova koje je organizirala sindikalna organizacija. U Francuskoj se povezuje s naprednim antifašističkim snagama i 1937. godine odlazi u Španjolsku. Svoju odluku da se pridruži španjolskim dobrovoljcima obrazložio je u pismu ocu Bartolu kojeg mu je uputio 17. veljače 1938. iz Španjolske: "Čuo sam da dolaze doma iz Francuske a to bi i mi morali učiniti, pa zato smo odlučili u Španjolsku da pomažemo braći Španjolcima uništiti taj krvavi fašizam i za to ćemo se boriti do konačne pobjede nad cijelim fašizmom."

E. Žagar se borio hrabro u bataljonu "Georgi Dimitrov". Ogorčene borbe, što su ih branitelji Republike vodili početkom srpnja 1938. oko Linareza i grebena Peña Marco, bile su za Žagara poslednje na kojem se razračunavao s fašistima. U blizini Linareza pogodila ga je granata u trenutku kada je uskočio u rov. Tu su ga drugovi i sahranili.

Z. P.

ŽAGAR MIHO

Rođen je 1904. godine u Delnicama, po zanimanju je bio radnik. Njegova mladost, kao uostalom i mnogih drugih Delničana, započela je teškim težačkim i najamničkim radom po šumama i radilištima Gorskog kotara. Početkom dvadesetih godina vladale su u Gorskom kotaru teške ekonomske prilike, pa je u rodnom mjestu teško pronalazio zaposlenje. Stoga je sredinom dvadesetih godina emigrirao u Kanadu, gdje se kao ekonomski emigrant zaposlio i nastavio živjeti sve do svoga odlaska u Španjolsku u

italiana ("Saturnia" o "Vulcania") diretta negli Stati Uniti. Sbarcarono a New York, dove Franceso svolse per qualche anno intensa attività politica. Nel 1931-32 assieme al succitato compagno dovette riparare nell'Unione sovietica; non si conoscono le località nelle quali risiedette durante la sua permanenza nell'Unione Sovietica.

Nell'ottobre 1936 si arruolò volontario in Spagna. Nello stesso mese il Ministero degli Interni italiano inviava alla Questura di Pola un elenco di sovversivi italiani combattenti in Spagna nelle milizie rosse, chiedendo l'identificazione di quelli pertinenti al territorio istriano. La Questura, tra i nominativi dell'elenco, identificava erroneamente il fratello di Francesco, Giovanni Zustovich. Ciò fa credere che Francesco Zustovich nel trasferirsi da un paese all'altro e durante la permanenza in Spagna si sia servito dei documenti del fratello Giovanni, deceduto nel 1932 a Buenos Aires. Francesco Zustovich cadde in Spagna, assieme a Riccardo Diviach, verosimilmente nei primi combattimenti sostenuti in seno alle milizie popolari spagnole nei pressi di Irun (fine ottobre-inizi novembre 1936).

B. F. - O. P.

ŽAGAR ENGELBERT

Žagar Engelbert, di Bartol, nacque il 7 novembre 1914, a Lokve, comune di Delnice.

Nel 1936 egli si recò in Francia in cerca di lavoro. Prima della partenza si era collegato con il movimento operaio progressista; era divenuto membro dei sindacati e aveva preso parte attiva negli scioperi organizzati dal sindacato. In Francia si mise in contatto con gli elementi antifascisti e nel 1937 passò in teritorio iberico. Motivò la sua decisione di unirsi ai volontari spagnoli in una lettera indirizzata al padre Bartol il 17 febbraio 1938, dalla Spagna: "Ho sentito dire che ritornano a casa dalla Francia e così anche noi dovremmo farlo; invece abbiamo deciso di accorrere in Spagna ad aiutare i combattenti di quel paese a distruggere il fascismo sanguinario; ci batteremo fino alla vittoria decisiva su tutto il fascismo".

Andelko si comportò con onore nelle file del Battaglione "Georgi Dimitrov". Gli scontri furibondi sostenuti dai difensori della Repubblica agli inizi di luglio 1938 attorno a Linares e sulla cresta di Peña Marco furono gli ultimi in cui Žagar affrontò i fascisti. Nelle vicinanze di Linares fu colpito da una granata nel momento in cui si lanciava sulla trincea nemica. I compagni lo seppellirono nel punto in cui era caduto.

Z. P.

ŽAGAR MIHO

Žagar Miho, di Jakov, nacque nell'anno 1904, a Delnice. Nell sua giovinezza, come del resto successe a molti altri compaesani, dovette affrontare il grave lavoro salariato nei boschi e nei cantieri del Gorski kotar. Agli inizi degli anni venti, in quella regione infierivano difficili condizioni economiche ed era problematico trovare un'occupazione nel paese natale. Perciò, verso la metà degli anni venti, emigrò in Canada, dove s'impiegò come emigrato e visse fino alla sua partenza per la Spagna a combattere contro il fasci-

borbu protiv fašizma. U Kanadi se Žagar kao ekonomski emigrant suočava s teškim životom jugoslovenskih pečalbara. Za vrijeme svoga života i rada u toj zemlji dolazi u kontakt sa mnogim jugoslavenskim i kanadskim radnicima progresivnih stremljenja, te se ubrzo opredjeljuje za revolucionarni radnički pokret. S ostalim jugoslavenskim iseljenicima u Kanadi uključuje se u sindikalni pokret, čita i surađuje u naprednoj štampi što su je izdavali naši radnici, te kroz druge oblike političke i socijalne borbe radničke klase aktivno radi na organiziranom okupljanju i djelovanju radničke klase. Njegova napredna politička aktivnost i svijest napose dolazi do izražaja u vrijeme španjolskog građanskog rata kada i sam odlučuje da se pridruži mnogim koji će krenuti u borbu protiv međunarodne zavjere fašizma. Kada su krajem 1936. godine, na inicijativu Jugoslavenskog odbora KP Kanade, započele užurbane pripreme za organizirani odlazak jugoslavenskih dobrovoljaca u Španjolsku, Žagar se među prvima prijavljuje. U Španjolsku je iz Kanade došao 23. siječnja 1937. godine i uključio se u dobrovoljačke jedinice. Na strani republikanske vojske borio se do završetka španjolskog građanskog rata, prolazeći kroz mnoge krvave borbe i frontove, hrabro se boreći za očuvanje Republike i demokracije. Nakon sloma republikanske vojske i pobjede Francovih fašista M. Žagar se ponovo vratio u Kanadu.

Z. P.

ŽEŽELIĆ IVAN

Rođen je 19. lipnja 1891. godine u selu Cernik, općina Rijeka. Do svog odlaska u ekonomsku emigraciju 1931. godine, uglavnom se bavio zemljoradničkim poslovima. U Francuskoj je radio poslove fizičkog radnika, a zatim je 4. listopada 1936. godine otišao u Španjolsku da se bori protiv fašizma. Pretpostavlja se, da je u toku španjolskog građanskog rata i poginuo.

M. S.

ŽIC FRANJO

Rođen je 7. I 1911. u Puntu na otoku Krku u siromašnoj seljačkoj porodici. Završio je 6 razreda osnovne škole. Živio je u Puntu do 1929. i kao najstariji od braće morao se brinuti za pribavljanje osnovnih sredstava za život. Živeći u teškim prilikama, rano se počeo baviti mišlju da ode u strani svijet radi zaposlenja i bolje zarade. Odlučio se za Belgiju kamo je otputovao 1929. godine, a zaposlio se u rudniku Flemale. Tu se ubrzo uključio u već organizirani sindikalni pokret, pa je sudjelovao i u tri štrajka. U vrijeme tih štrajkova postao je kandidatom KP, a 1. I 1932. i članom KP Belgije.

Kada je u Španjolskoj izbio građanski rat, Žic se među prvima prijavio kao dobrovoljac za borbu protiv fašista. U Španjolsku je stigao 5. XI 1936. iz Serainga kod Liège preko Francuske zajedno s još dvojicom jugoslavenskih emigranata s kojima je pripadao istoj partijskoj ćeliji. Po dolasku u grad Albacete, Žic je bio raspoređen u balkansku četu u sastavu bataljona "Thaelmann" 12. internacionalne brigade. Brigada se nalazila na madridskom frontu i tu je Žic učestvovao u prvim borbama. Sa svojom četom doživeo je nekoliko teških okršaja koji su vođeni u Univerzitetskom gradu (Ciudad Universitarios), a također i za Francuski most. U tim i kasnijim borbama, koje su

smo. In Canada egli conobbe la dura esistenza dei lavoratori iugoslavi giunti lì per lavoro. Durante la sua permanenza in quel paese, venne in contatto con i molti lavoratori iugoslavi e canadesi dalle concezioni progressiste; aderì ben presto al movimento operaio rivoluzionario. S'iscrisse con gli altri immigrati iugoslavi al movimento sindacale, e cominciò a leggere la stampa edita dai nostri lavoratori e a collaborare con essa; operò attivamente, attraverso le altre forme di lotta politica e sociale, nell'organizzare la mobilitazione e l'azione della classe operaia. Il suo orientamento e la sua coscenza progressista si manifestarono in specie durante la guerra civile spagnola, quando decise di unirsi ai molti che erano accorsi a combattere contro la congiura fascista internazionale. Quando, alla fine del 1936, su iniziativa del comitato iugoslavo del Partito comunista canadese, ebbero inizio i frettolosi preparativi per la partenza dei volontari, Miho Žagar si arruolò tra i primi. Raggiunse la Spagna dal Canada il 23 gennaio 1937 e fu inquadrato nelle unità volontarie. Combatté dalla parte dell'Esercito repubblicano sino alla conclusione della guerra civile, sostenendo numerosi scontri cruenti sui vari fronti, comportandosi valorosamente nella lotta in difesa della repubblica e della democrazia. Dopo la disfatta dell'Esercito repubblicano e la vittoria dei fascisti di Franco, Miho Žagar fece ritorno in Canada.

Z. P.

ŽEŽELIĆ IVAN

Žeželić Ivan, di Ivan, nacque il 19 giugno 1891, nel villaggio di Cernik (comune di Fiume). Prima della sua emigrazione, avvenuta nel 1931, si dedicò soprattutto ai lavori agricoli. In Francia svolse lavori manuali; il 4 ottobre accorse in Spagna a combattere contro il fascismo. Si suppone che sia perito nel corso della guerra civile.

M. S.

ŽIC FRANJO

Žic Franjo, di Roko, nacque il 7 gennaio 1911, a Punat, sull'isola di Veglia, da povera famiglia contadina. Assolse sei classi della scuola elementare; visse a Punat sino al 1929. Essendo il maggiore dei fratelli, dovette pensare a procurarsi i mezzi essenziali di esistenza. Vivendo in gravi condizioni, maturò assai presto in lui l'idea di emigrare in cerca di lavoro e di guadagni migliori. Scelse il Belgio, che raggiunse nel 1929, occupandosi nella miniera di Flemale; lì aderì al movimento sindacale e prese parte a tre scioperi, durante i quali divenne simpatizzante del Partito comunista belga; fu assunto nel partito il primo gennaio 1932.

Allo scoppio della guerra civile spagnola, Žic fu tra i primi ad arruolarsi come volontario per la lotta antifascista. Giunse in Spagna il 5 novembre 1936 da Seraing, vicino a Liegi, attraverso la Francia, con altri due emigrati iugoslavi appartenenti alla medesima cellula. Arrivati nella città di Albacete, Žic fu inquadrato nella compagnia balcanica del battaglione "Thaelman", operante nell'ambito della 12ª Brigata internazionale, che era dislocata sul fronte madrileno; lì Žic intervenne ai primi combattimenti. Dovette affrontare con la sua compagnia alcuni altri scontri cruenti, svoltisi nella

trajale oko 4 mjeseca, Žic je bio svjedok pogibije nekoliko jugoslavenskih dobrovoljaca.

Krajem 1936. godine bataljon "Thaelmann" bio je prebačen na Guadalajaru gdje je sudjelovao u novim borbama. Sredinom siječnja 1937. bio je prekomandiran u bataljon "Dombrovski", a u travnju iste godine u bataljon "Đuro Đaković" koji su također bili u sastavu 12. internacionalne brigade. Bio je borac, zatim četni intendant, a potom i pomoćnik intendanta bataljona. Ratovanje na strani španjolskog naroda i Republike završio je u 129. brigadi u činu podnarednika. Poslije prvih borbi u Univerzitetskom gradu, sudjelovao je u nizu bitaka kao, npr. kod San Martina, Casa de Campo, Bordilla del Monte, Pozuelo de Alarcon, na Guadalajari, na Jarami i dr. Ukupno je proveo na frontu u tim i drugim borbama 23 mjeseca t.j. od 12.XI 1936. do kraja listopada 1938. Kada je započela evakuacija španjolskih dobrovoljaca, Žic je 12.II 1939. napustio teritorij Španjolske i potom interniran u logor St. Cyprien u kojem je boravio do svibnja iste godine. Poslije toga bio je premješten u logor Gurs do kraja 1940, a onda u logor Vernet. U tom logoru Žic je, zajedno s grupom interniraca, sudjelovao u bojkotu rada na popravcima žice oko logora zbog čega je stalno bio šikaniran. Kada je nakon toga, jednom protestirao zbog zakidanja interniraca na hrani bio je fizički zlostavljan. U vezi s tim, t.j. sukoba sa žandarima, bio je uhapšen, te odveden u Foix gdje je osuđen na 6 mjeseci zatvora.

Poslije izdržane kazne, ponovno je bio vraćen u logor Vernet i smješten u zasebni dio kao "opasno političko lice". U tom logoru došao je u ponovni kontakt s Luigijem Longom s kojim se upoznao odmah po dolasku u taj logor. Jednom prilikom Žic mu je izrazio želju da bi se htio vratiti u domovinu, na otok Krk, kojeg su već okupirali talijanski fašisti. Longo mu je u tome svesrdno pomogao, te je Žic 1.VI 1942. bio pušten iz logora i preko Italije sretno stigao u svoje rodno mjesto u srpnju iste godine.

Odmah po dolasku u Punat, Žic se povezuje s rukovodstvom NOP-a i od tada aktivno radi na terenu kao politički radnik sve do sredine kolovoza 1943. kada je morao napustiti otok, jer mu je zaprijetila opasnost od hapšenja. Napustivši otok Krk, Žic je stupio u NOV i to u bataljon "Matija Gubec", a kasnije u bataljon "Ljubica Gerovac". Sudjelovao je u formiranju 1. istarske brigade "Vladimir Gortan". Također je sudjelovao u formiranju bolnice za istarske partizane u kojoj je vršio dužnost komesara. Oslobođenje zemlje dočekao je u Fužinama, u Gorskom kotaru, kao komesar bolnice 43. istarske divizije.

Poslije oslobođenja neko vrijeme je bio komesar čete Narodne milicije za kotar Zlatar, komesar Milicijske škole u Varaždinu, komandir stanice Narodne milicije u Varaždinskim Toplicama i Čakovcu da bi svoj radni vijek završio u Rafineriji nafte Rijeka 1960. godine kada je otišao u mirovinu. Nosilac je "Partizanske spomenice 1941", i drugih odlikovanja. Umro je u Rijeci 11. veljače 1974. godine.

I.K.

Città universitaria per il possesso di un ponte francese. In quelle ultime battaglie, durate circa quattro mesi, Žic assistette alla morte di alcuni volontari iugoslavi.

Alla fine del 1936 il battaglione "Thaelman" venne spostato a Guadalajara, dove prese parte a nuovi scontri. Verso la metà di gennaio 1937 fu aggregato al Battaglione "Dombrovski" e nell'aprile dello stesso anno al Battaglione "Đuro Daković", che faceva parte pure della 12ª Brigata internazionale. Fu soldato semplice, intendente di compagnia e, poi, aiuto intendente di battaglione. Concluse la militanza a favore del popolo spagnolo nelle file della 129ª Brigata con il grado di caporalmaggiore. Dopo i primi scontri nella Città universitaria prese parte a tanti altri combattimenti, come, per esempio, a quelli nei pressi di S. Martino, di Casa de Campo, di Boadilla del Monte, di Pozuelo de Alarcon, a Guadalajara, sullo Jarama. Trascorse sul fronte, in quelle e in altre battaglie, complessivamente ventitré mesi, cioè dal 12 novembre 1936 sino alla fine di ottobre 1938.

Quando ebbe inizio l'evacuazione dei volontari, Žic lasciò il 12 febbraio 1939 il territorio spagnolo e fu quindi internato nel campo di concentramento di St. Cyprien, dove rimase sino a maggio dello stesso anno. In seguito venne trasferito nel campo di Gurs sino alla fine del 1941 e di lì in quello di Vernet. Mentre si trovava in quel campo, Žic partecipò con un gruppo di internati al boicotaggio della riparazione del filo spinato che circondava il campo; perciò fu costantemente maltrattato. Avendo una volta protestato per essere stati gli internati defraudati nel vitto da parte dei gendarmi, venne percosso. In relazione a quel fatto, cioè allo scontro con i gendarmi, fu arrestato e condotto a Foix, dove venne condannato a sei mesi di reclusione.

Scontata la pena, fu ricondotto al campo di Vernet e sistemato in una parte speciale come "persona politicamente pericolosa". Durante la permanenza in quel campo venne di nuovo in contatto con Luigi Longo, che aveva conosciuto subito dopo il suo arrivo. In una occasione, Žic gli espresse il desiderio di rimpatriare nell'isola di Veglia, già occupata dai fascisti italiani. Longo lo aiutò ben volentieri a realizzare il suo sogno; così Žic il pimo giugno 1942 fu liberato e, attraverso l'Italia, arrivò felicemente nel suo paese natio nel luglio di quello stesso anno.

Appena giunto a Punat, Žic si collegò con la dirigenza del Movimento popolare di liberazione; da quel momento operò attivamente sul terreno come lavoratore politico fino alla metà d'agosto 1943, quando dovette abbandonare l'isola, perchè correva il rischio di essere arrestato. Lasciata l'isola di Veglia, Žic entrò nelle file dell'Esercito popolare di liberazione e precisamente nel Battaglione "Matija Gubec" e in seguito in quello "Ljubica Gerovac". Prese parte alla costituzione della I Brigata istriana "Vladimir Gortan" e anche all'organizzazione dell'ospedale partigiano istriano con l'incarico di commissario. La liberazione lo colse a Fužine, nel Gorski kotar, come commissario dell'ospedale della 43ª Divisione istriana.

Dopo la liberazione fu per un certo tempo commissario di compagnia della Milizia popolare del distretto di Zlatar, commissario della Scuola della milizia di Varaždin, comandante della Stazione della Milizia popolare di Varaždinske Toplice e di Čakovec, per concludere la sua carriera presso l'INA — Raffineria di nafta di Fiume nel 1960, quando venne collocato a riposo.

Fu insignito della "Medaglia commemorativa partigiana 1941" e di altre decorazioni. Morì a Fiume, l'11 febbraio 1974.

I. K.

ŽIC STJEPAN

Rođen je 11. kolovoza 1904. godine u Sušaku, po zanimanju je bio rudarski radnik. Ne mogavši naći zaposlenje u rodnom mjestu, odlučio je otići u ekonomsku emigraciju. Radio je kao rudar u Francuskoj, a odatle je putem veza preko KP Francuske otišao u redove internacionalnih brigada u Španjolsku, gdje je došao 2. studenog 1936. U kojim se je sve internacionalnim jedinicama borio nije moguće utvrditi ali se pouzdano zna da je bio jedno vrijeme među garibaldincima. Tokom cijelog razdoblja građanskog rata u Španjolskoj isticao se svojom borbenošću i disciplinom služeći kao primjer kako se bori za slobodu. Po prelasku internacionalnih jedinica u Francusku u veljači 1939. godine bio je zatvoren u logoru Gursu iz kojega se uskoro izbavio, ali nije moguće utvrditi njegov daljnji životni put.

Lj. K.

ŽIC STJEPAN

Žic Stjepan, di Josip, naque l'11 agosto 1904, a Sušak. Non potendo trovare impiego fisso nella cittadina natia fu costretto ad emigrare. Lavorò come minatore in Francia e grazie all'aiuto del Partito comunista francese riuscì ad arruolarsi nelle Brigate internazionali, raggiungendo la Spagna il 2 novembre 1936. Non è possibile stabilire con quali unità abbia combattuto; per un certo periodo militò nelle unità garibaldine.

Durante la sua militanza nella guerra di Spagna si distinse per la sua disciplina e combattività. Con l'uscita delle Brigate internazionali dalla Spagna (febbraio 1939) venne internato nel campo di Gurs. Non sono note le sue vicende posteriori.

Lj.K.

Spisak boraca u Španjolskoj kojima ne možemo sa sigurnošću označiti mjesto rođenja, ali čija prezimena, a posebno opća oznaka o njihovoj pripadnosti područja (Julijska krajina, posebno Istra) nameću pretpostavku da je riječ o borcima rodom iz Istre ili iz obližnjeg područja. Oni nisu upisani u jugoslavenske liste (isključujući sedam imena označenih zvjezdicama), već u one talijanske (na njih se nailazi u arhivskim izvorima). Za vrijeme rata u Španjolskoj i u godinama neposredno nakon toga, područja signalizirana kao teritorijalna pripadnost za šezdesetak spomenutih boraca, nalazila su se u sastavu Kraljevine Italije.

DODATAK A

ARANČIĆ ANTONIO

Bio je član KPI i borio se u Španjolskoj u 12. internacionalnoj brigadi "Garibaldi".

ARTOSICH LUCIANO

Bio je član KPI i u travnju 1937. godine nalazio se u sastavu II. čete 12. internacionalne brigade "Garibaldi".

BALOVICH LADISLAVO

Bio je član KPI i sudjelovao je u španjolskom ratu boreći se na Biskajskom frontu. U studenom 1937. godine nalazio se među borcima internacionalne brigade "Garibaldi".

BATTELICH GIUSEPPE

Stupio je u vojsku i borio se u Španjolskoj, kamo je došao iz Amerike.

*BOTIĆ VITTORIO

Rodio se 1899. godine . Bio je aktivan u komunističkom pokretu između dva rata. Sudjelovao je u španjolskom ratu boreći se u internacionalnim brigadama.

BRAGAN LORIS ALBERTO

Rodom iz Istre; komunista. Kao i niz drugih antifašista bio je prisiljen na emigraciju, da bi izbjegao fašističke progone. Sklonio se u Francusku, u departman Isére-Grenoble, uključujući se odmah u političku aktivnost među talijanskim emigrantima. Postao je sekretar Talijanske antifašističke unije tog mjesta. Iz Francuske je prešao u Španjolsku, da bi stupio u vojsku, u 12. internacionalnu brigadu "Garibaldi".

Elenco dei combattenti di Spagna dei quali non possiamo con certezza segnalare la località di nascita, ma i cui cognomi e la segnalazione generale della loro pertinenza territoriale (Venezia Giulia, Istria innanzitutto) lasciano presupporre si tratti di combattenti nativi dell'Istria o delle regioni ad essa contermini. Essi, ad eccezione di 7 nominativi (segnati coll'asterisco), non sono registrati nelle liste iugoslave, ma in quelle italiane (si riscontrano pure nelle fonti d'archivio). Durante la guerra di Spagna e negli anni immediatamente successivi i territori segnalati quali probabili pertinenze territoriali della sessantina di combattenti succitati facevano parte del Regno d'Italia.

APPENDICE A

ARANČIĆ ANTONIO

Militò nel PCI e combatté in Spagna nella 12ª Brigata internazionale "Garibaldi".

ARTOSICH LUCIANO

Militò nel PCI e nell'aprile del 1937 fece parte della II Compagnia della 12ª Brigata internazionale "Garibaldi".

BALOVICH LADISLAV

Militò nel PCI e partecipò alla guerra spagnola combattendo sul fronte di Biscaglia. Nel novembre 1937 figurava tra i combattenti della Brigata internazionale "Garibaldi".

BATTELICH GIUSEPPE

Si arruolò e combattè in Spagna proveniente dall'America.

*BOTIĆ VITTORIO

Nacque nel 1899 e fu attivo nel movimento comunista tra le due guerre. Partecipò alla guerra di Spagna combattendo in seno alle Brigate internazionali.

BRAGAN LORIS ALBERTO

Nativo dell'Istria, comunista; fu costretto come tanti altri antifascisti all'espatrio onde sottarsi alle persecuzioni fasciste nei suoi confronti. Riparò in Francia nel dipartimento d'Isère-Grenoble inserendosi prontamente nell'attività politica tra gli emigranti italiani. Divenne in seguito segretario dell'Unione italiana antifascista del luogo. Dalla Francia passò, poi, in Spagna per arruolarsi nella 12ª Brigata internazionale "Garibaldi". Cadde nel settembre 1938 combattendo in seno al III Battaglione della suddetta unità sul fronte dell'Ebro.

Poginuo je rujna 1938. boreći se u redovima III. bataljona spomenute jedinice na frontu rijeke Ebro.

BRENČIĆ FIRMINIO

Bio je član komunističkog pokreta i sudjelovao u španjolskom ratu, na početku u koloni "Ascaso", a zatim u brigadi "Garibaldi" (veljače 1937).

CHIERFUSC ili KERFIS GIORGIO

Sudjelovao je u španjolskom ratu; proizlazi da se u listopadu 1936. godine nalazio u sastavu bataljona "Garibaldi", a 21. studenog proglašen je za nestalog.

***CIGOJ ili CIGOI STANKO**

Rodom je iz Istre. Bio je član komunističkog pokreta i sudjelovao je u španjolskom ratu, u internacionalnim brigadama. Bio je komandir I. čete III. bataljona 12-e internacionalne brigade "Garibaldi". Bivši španjolski borac Italo Nicoletto u knjizi G. Calandronea "Španjolska gori" (La Spagna brucia), spominje smrt Stanka Cigoja 13. rujna 1938, na frontu rijeke Ebro.

DABISEVICH VLADIMIRO

Španjolski borac. Bio je član kolone "Ascaso". S povlačenjem internacionalnih brigada izašao je iz Španjolske u veljači 1939. godine. Francuzi su ga odmah internirali u logor Gurs. Stupio je u radne čete na francuskom frontu 1940. godine.

DELPRATO

Sudjelovao je u ratu u Španjolskoj u redovima internacionalnih brigada.

GERANČIĆ ANTONIO

Bio je član KPI i borio se u Španjolskoj u redovima internacionalnih brigada.

GOMISCEK IVAN

Dolazeći iz Legije stranaca stupio je u vojsku u Španjolskoj, gdje je dodijeljen 14. internacionalnoj brigadi; zadužen za transport.

GRUBISSA GIUSTO ili GUSTAVO

Sudjelovao je u španjolskom ratu u redovima internacionalnih brigada. Nalazio

BRENČIĆ FIRMINIO

Militò nel movimento comunista e prese parte alla guerra di Spagna combattendo inizialmente nella Colonna "Ascaso" ed in seguito nella Brigata "Garibaldi" (febbraio 1937).

CHIERFUSC O KERFIS GIORGIO

Partecipò alla guerra di Spagna; nell'ottobre 1936 figurava tra i combattenti del Battaglione "Garibaldi", mentre il 21 novembre 1936 veniva dato per disperso.

***CIGOJ O GIGOI STANKO**

Nativo dell'Istria. Militò nel movimento comunista e partecipò alla guerra di Spagna con le Brigate internazionali. Comandò la I compagnia del III Battaglione della 12ª Brigata internazionale "Garibaldi". L'ex combattente di Spagna Italo Nicoletto ricorda, nel libro di G. Calandrone "La Spagna brucia", la morte di Stanko Cigoj avvenuta il 13 settembre 1938 sul fronte dell'Ebro.

DABISEVICH VLADIMIRO

Combattente di Spagna. Militò nella Colonna "Ascaso". Uscì dalla Spagna con il ritiro delle Brigate internazionali nel febbraio 1939 e venne prontamente internato dai francesi nel campo di Gurs. Nel 1940 si arruolava nelle compagnie di lavoro sul fronte francese.

DELPRATO

Partecipò alla guerra di Spagna in seno alle Brigate internazionali.

GERANČIĆ ANTONIO

Militò nel PCI e combatté in Spagna nelle Brigate internazionali.

GOMISCEK IVAN

Proveniente dalla Legione straniera si arruolò in Spagna venendo assegnato alla 14ª Brigata internazionale quale addetto ai trasporti.

GRUBISSA GIUSTO O GUSTAVO

Partecipò alla guerra di Spagna in seno alle Brigate internazionali. Fece parte del

se u sastavu artiljerijskog ešalona. Jedanaestog prosinca njegovo prisustvo zabilježeno je u Albacetu, kamo je došao iz Valencije.

GUSTINCICH FRANCESCO

Borac u Španjolskoj. Bio je član internacionalnih brigada.

HORVATIN VLADIMIRO

Sudjelovao je u španjolskom ratu boreći se u redovima internacionalnih brigada.

HORVAT FRANCESCO

Kao član internacionalnih brigada sudjelovao je u ratu u Španjolskoj. Pri izlasku iz Španjolske Francuzi su ga internirali u logor Gurs.

JOPITI CARLO

Roden je 1897. godine. Dolazeći iz Švicarske stupio je u vojsku u Španjolskoj. U rujnu 1937. godine upisan je među borce II bataljona 12. brigade "Garibaldi" u svojstvu vodnika mitraljesca. U lipnju 1938. bio je prisutan na frontu rijeke Ebro, na raspolaganju komandi, budući da je bio invalid.

JURICA GIUSEPPE

Rođen je 1909. Bio je u Španjolskoj i stupio je u internacionalne brigade.

JZADAIĆ LUIGI

Borio se u Španjolskoj u odredima brigade "Garibaldi".

KALMAN ANDREA

Bio je član sanitetske službe III. bataljona 12. internacionalne brigade "Garibaldi".

*KOLAR IVAN

Roden je u Istri 1906. godine. 28. siječnja 1937. stupio je u internacionalne brigade, kamo je došao iz Francuske.

*KOVAČIĆ FRANCESCO

Roden je 1900. godine. 1. listopada 1936. stupio je u internacionalne brigade dolazeći, prema nekim izvorima, iz Brazila, a prema drugima iz Francuske.

Gruppo di artiglieria. L'11 dicembre venne registrata la sua presenza ad Albacete, proveniente da Valenza.

GUSTINCICH FRANCESCO

Combattente di Spagna. Militò nelle Brigate internazionali.

HORVAT FRANCESCO

Prese parte alla guerra di Spagna militando nelle Brigate internazionali. All'uscita dalla Spagna venne internato dai francesi nel campo di Gurs.

HORVATIN VLADIMIRO

Partecipò alla guerra di Spagna combattendo nelle Brigate internazionali.

JOPITI CARLO

Nacque nel 1897. Proveniente dalla Svizzera si arruolò in Spagna e nel settembre 1937 veniva registrato tra i combattenti del II Battaglione della 12ª Brigata "Garibaldi" in qualità di sergente mitragliere. Nel giugno 1938 era presente sul fronte dell'Ebro, a disposizione del comando, in quanto invalido.

JURICA GIUSEPPE

Nacque nel 1909. Proveniente dalla Spagna si arruolò nelle Brigate internazionali.

JZADAIĆ LUIGI

Combatté nella guerra di Spagna nei reparti della Brigata "Garibaldi".

KALMAN ANDREA

Militò nei servizi sanitari del III Battaglione della 12ª Brigata internazionale "Garibaldi".

*KOLAR IVAN

Nacque in Istria nel 1906. Il 28 gennaio 1937 si arruolò nelle Brigate internazionali proveniente dalla Francia.

*KOVAČIĆ FRANCESCO

Nacque nel 1900. Il 1 ottobre 1936 si arruolò nelle Brigate internazionali proveniente secondo alcune fonti dal Brasile, secondo altre dalla Francia.

KRANISKI LEONE

Rođen je 1903. godine. Došao je iz Sjedinjenih Američkih Država i stupio u internacionalne brigade. Tu je dodijeljen bataljonu "Đuro Đaković".

KRESCHIAK – HREŠČAK DOMENICO

Bio je član KPI. U svibnju 1937. stupio je u vojsku u Španjolskoj, kamo je došao iz Sjeverne Amerike. Dodijeljen je sastavu III. bataljona 12. brigade "Garibaldi" (služba intendanture).

MAGAN EDOARDO

Borio se u I bataljonu 12. internacionalne brigade "Garibaldi."

MOZETIĆ ili MOSETICH FRANCESCO

Rođen je u Istri 7. travnja 1908. godine. U spiskovima boraca u Španjolskoj KPI registriran je kao "borac internacionalnih brigada u Španjolskoj". Vratio se u Francusku 1938. godine i nastanio se u Nici.

PERPICH STEFANO

U spisku talijanskih boraca u Španjolskoj KPI i u knjizi "Španjolska gori" G. Calandronea registriran je kao španjolski borac u internacionalnim brigadama.

PONTICH GIOVANNI

Bio je član KPI. Borio se u odredima internacionalnih brigada.

***PRELZ VINKO**

Rodom iz Istre; bio je radnik. Stupio je u internacionalne brigade kamo je došao iz Francuske. Poginuo je na frontu u Barceloni 1938. godine.

PRINZ AZZELINO

Bio je član internacionalnih brigada.

RACIG VITTORIO

Borio se u Španjolskoj u redovima internacionalnih brigada.

RAKAR PIETRO

Vjerojatno je rodom iz područja Koparštine. Sudjelovao je u španjolskom ratu u internacionalnim brigadama.

KRANISKI LEONE

Nacque nel 1903. Proveniente dagli Stati Uniti si arruolò nelle Brigate internazionali venendo assegnato al Battaglione "Đuro Đaković".

KRESCHIAK – HREŠČAK DOMENICO

Era membro del PCI. Nel maggio 1937 si arruolò in Spagna proveniente dal Nord America. Venne inserito nell'organico del III Battaglione della 12ª Brigata "Garibaldi" (servizi dell'Intendenza).

MAGAN EDOARDO

Combatté nel I Battaglione della 12ª Brigata internazionale "Garibaldi".

MOZETIĆ O MOSETICH FRANCESCO

Nacque in Istria il 7 aprile 1908. Negli elenchi dei combattenti di Spagna del PCI è registrato quale "combattente della Brigate internazionali in Spagna". Rientrò in Francia nel 1938 stabilendosi a Nizza.

PERPICH STEFANO

L'elenco dei combattenti italiani di Spagna del PCI e G. Calandrone in "La Spagna brucia" lo registrano quale combattente di Spagna nelle Brigate internazionali.

PONTICH GIOVANNI

Era membro del PCI. Combatté nei reparti delle Brigate internazionali.

***PRELZ VINKO**

Nativo dell'Istria; era operaio. Si arruolò nelle Brigate internazionali in Spagna proveniente dalla Francia. Cadde sul fronte di Barcellona nel 1938.

PRINZ AZZELINO

Militò nelle Brigate internazionali.

RACIG VITTORIO

Combattè in Spagna in seno alle Brigate internazionali.

RAKAR PIETRO

Nativo probabilmente del territorio capodistriano. Prese parte alla guerra di Spagna con le Brigate internazionali.

SAIZ LODOVICO

Sudjelovao je u ratu u Španjolskoj boreći se u internacionalnim brigadama.

ŠANTIĆ EMILIO

Došavši u veljači 1937. iz Belgije, stupio je u redove internacionalne brigade. Poginuo je u borbama na frontu kod rijeke Jarama.

*SARAZIN ROBERTO

Roden u Istri 1913. godine. Bio je radnik i član komunističkog pokreta. U listopadu 1937. godine iz Jugoslavije je stigao u Španjolsku. Boreći se u redovima 129. internacionalne brigade bio je ranjen. Premda iz službenih spiskova jugoslavenskih boraca u Španjolskoj proizlazi da je poginuo, Bruno Steffè u "Antifascisti di Trieste, dell'Istria, dell'Isontino e del Friuli in Spagna" (Antifašisti Trsta, Istre, područja Soče i Furlanije u Španjolskoj) spominje njegovo sudjelovanje u NOB-u u redovima slovenskih partizanskih formacija i njegovu smrt u jednom njemačkom koncentracionom logoru, kamo je dospio nakon što su ga zarobili Nijemci.

SENCICH FRANCESCO

Sudjelovao je u španjolskom ratu u redovima internacionalnih brigada.

SINCOVICH GIOVANNI

Borio se u Španjolskoj u redovima internacionalnih brigada.

SOCOVICH — SOKOVIĆ ANTONIO

Sudjelovao je u španjolskom ratu; u studenom 1938. nalazio se u Calelli. Pretpostavlja se da je bio u POUM (Partito Operaio di Unificazione Marxista — Radnička partija marksističkog ujedinjavanja).

*SOLDATIĆ KARLO

Borio se u Španjolskoj u sastavu bataljona "Čapajev"; imao je čin desetara.

SPILLER LUIGI

Borio se u Španjolskoj u redovima internacionalnih brigada.

STANICH AUGUSTO

U ratu u Španjolskoj bio je član internacionalnih brigada.

SAIZ LODOVICO

Prese parte alla guerra di Spagna combattendo nelle Brigate internazionali.

ŠANTIĆ EMILIO

Proveniente dal Belgio (febbraio 1937) si arruolò e combatté nelle Brigate internazionali in Spagna. Cadde durante i combattimenti sul fronte del fiume Jarama.

*SARAZIN ROBERTO

Nativo dell'Istria (1913); era operaio e militò nel movimento comunista. Nell'ottobre 1937 raggiunse la Spagna proveniente dalla Jugoslavia.

Combattendo in seno alla 129ª Brigata internazionale rimase ferito. Se negli elenchi ufficiali dei combattenti di Spagna jugoslavi è registrato quale caduto, Bruno Steffè in "Antifascisti di Trieste, dell'Istria, dell'Isontino e del Friuli in Spagna" ricorda la sua partecipazione alla LPL in seno alle formazioni partigiane slovene e la sua morte in un campo di concentramento germanico, dopo esser stato fatto prigioniero dai tedeschi.

SENCICH FRANCESCO

Prese parte alla guerra di Spagna combattendo nelle Brigate internazionali.

SINCOVICH GIOVANNI

Combattè in Spagna in seno alle Brigate internazionali.

SOCOVICH — SOKOVIĆ ANTONIO

Prese parte alla guerra di Spagna; nel novembre 1938 si trovava a Calella e si suppone facesse parte del POUM (Partito operaio di unificazione marxista).

*SOLDATIĆ KARLO

Partecipò alla guerra di Spagna militando nel Battaglione "Čapajev" con il grado di caporale.

SPILLER LUIGI

Combatté in Spagna nelle Brigate internazionali.

STANICH AUGUSTO

Prese parte alla guerra di Spagna militando nelle Brigate internazionnali.

STRANICH DIONISIO

Upisan je u spisak boraca internacionalnih brigada.

TRIJAVEC ANDREA

Rođen u Istri 1911. godine. Bio je član internacionalnih brigada.

ULMORICH GIUSEPPE

Rodio se 1906. godine. Dolazeći iz Luxemburga stupio je u internacionalne brigade. U srpnju 1937. bio je ranjen u okolici Bruneta i liječen u bolnici Horijuele.

VALCICH GIACOMO

Bio je član internacionalnih brigada u Španjolskoj.

VATOVEZ CESARE

Rodio se 1903. godine. Borio se u Španjolskoj u redovima internacionalnih brigada.

ZERELICH IVAN

Borio se u Španjolskoj u internacionalnim brigadama.

STRANICH DIONISIO

E' registrato quale combattente delle Brigate internazionali.

TRIJAVEC ANDREA

Nativo dell'Istria (classe 1911). Militò nelle Brigate internazionali.

ULMORICH GIUSEPPE

Nacque nel 1906. Proveniente dal Lussemburgo si arruolò nelle Brigate internazionali. Nel luglio del 1937 rimase ferito nei pressi di Brunete e venne ricoverato nell'ospedale di Horijuela.

VALCICH GIACOMO

Militò nelle Brigate internazionali in Spagna.

VATOVAZ CESARE

Nacque nel 1903 e partecipò alla guerra di Spagna in seno alle Brigate internazionali.

ZERELICH IVAN

Combatté in Spagna nelle Brigate internazionali.

DODATAK B

- Antonsich Luciano
- Bubievich Vladimiro
- Donkovich Antonio
- Eisvich Rodolfo
- Kaučić Federico
- Lakovich Antonio
- Missich Giovanni
- Nacinovich Giuseppe
- Paulovich Lodoviko
- Poli Ivan
- Segala Dario
- Tofonovich
- Zercovich Ugo
- Zoljanić Franjo
- Zuidarich Antonio

APPENDICE B

- Antonsich Luciano
- Bubievich Vladimiro
- Donkovich Antonio
- Eisvich Rodolfo
- Kaučić Federico
- Lakovich Antonio
- Missich Giovanni
- Nacinovich Giuseppe
- Paulovich Lodoviko
- Poli Ivan
- Segala Dario
- Tofonovich
- Zercovich Ugo
- Zoljanić Franjo
- Zuidarich Antonio

MARINO BUDICIN I MIHAEL SOBOLEVSKI

IZBOR IZ BIBLIOGRAFIJE — BIBLIOGRAFIA ESSENZIALE

Andreucci Franco - Detti Tommaso
Il movimento operaio italiano, Roma 1978, vol. 5.

Antić Vicko
Španjolski borci Vinodola u Narodnooslobodilačkoj borbi, Vinodolski zbornik, Crikvenica 1977, knj. 1, str. 449-486.

Antić Vicko
Život španjolskih dobrovoljaca u koncentracionim logorima Francuske, zbornik: Radnički pokret Hrvatskog primorja, Gorskog kotara i Istre 1919-1941, Rijeka 1970, str. 217-252.

Antić Vinko
Tri revolucionara - tri svijetla lika.
Vjekoslav Jeličić, Ivan Jeličić Tominčić i Emil Antić, Selca 1981.

Antifascisti di Trieste, dell'Istria, dell'Isontino e del Friuli in Spagna,
A cura dell'AICVAS Trieste, Trieste 1974, redattore Bruno Steffè.

Attanasio Sandro
Gli italiani e la guerra di Spagna, Mursia edit., Milano 1974.

Bašćansko područje u NOB-u, Krk 1982.

Bebler Aleš
Kako sam hitao. Sjećanja, Beograd 1982.

Begović Vlajko
Španija i frankizam, Beograd 1977.

Bihalji — Merin O.
Španija između smrti i rađanja, Beograd 1946.

Bivši članovi — Istre — iz Zagreba bore se u Madridu,
"Istra" br. 49, Zagreb 4.12.1936, str. 3.

Brenković Nedeljko
Prilog o španjolskom ratu.
Pazinski memorijal, sv.9, Pazin, 1979, str. 143-148.

Caduti sul campo dell'onore e della gloria (Remigio Maurovich).
"L'Unita", an. XIII, n. 11, 1936.

Calandrone Giacomo
La Spagna brucia, Edit. Riuniti, Roma 1974.

Calosso Umberto
La battaglia di Monte Pelato.
"Il Mondo", Milano 17 gennaio 1953.

Dal Pont A. - Carolini S.
L'Italia al confino 1926-1943.
La Pietra edit., Milano 1983, pagg. 576-644, 686-750.

Dapčević Peko
Od Pirineja do Cetinja, Beograd 1981.

Delogu Ignazio-Colombo Cesare
30 anni di Spagna.
Roma, ANPI, 1969.

Dimitrovac maj-decembar 1937, Beograd 1968 (reprint lista bataljona "Dimitrov")

Dobrila Tone
Komandir Prve istarske čete Anton Raspor - Španjolac, Rijeka 1974.

D'Onofrio Edoardo
I comunisti italiani nella guerra di Spagna.
Testimonianza presentata al Convegno Nazionale di La Spezia, 8-9 maggio 1971.

De La Mora Constancia
Gloriosa Spagna, L'Unita-Editori Riuniti, Milano 1976.

Eroi del popolo: Millin.
"La Voce degli Italiani", Parigi, 3 ottobre 1937,pag.2.

Flego Bruno
O Istranima u španjolskom ratu, Pazinski memorijal, Pazin 1979, br. 8, str. 339-343.

Flego Bruno
Un grande combattente comunista polese.
"La Voce del Popolo", Fiume 18-19 aprila 1981.

Flego B. - Paoletić O.
Istarski antifašistički emigranti i građanski rat u Španjolskoj 1936-39.
Radnički pokret Labinštine 1921-1941, Labin-Rijeka 1981, str. 381-389.

Flego B. - Paoletić O.
Riccardo Rohregger — Richard i Nikola Turčinović.
Radnički pokret Labinštine 1921-1941, Labin-Rijeka 1981, str. 381-389.

Garibaldini feriti che pensano alla Voce (Segalla).
"La Voce degli Italiani", Parigi, n. 169, 20 luglio 1938, pag. 2

Garibaldini in Spagna.
Madrid 1937, edit. Diana /UGT/

Glavičić Ante,
Prilozi za biografiju Milana Ćopića, Senjski zbornik, Senj 1979, god. VII, str. 145-153.

Guerra y revolucion en España, 1936-39, Moskva 1966, knj. I-III.

Ibarruri Dolores
Memorie di una rivoluzionaria, Roma 1976.

Il garibaldino Primosich.
"La Voce degli Italiani", Parigi. 9 agosto 1939, pag. 2.

Janjatović Bosiljka
Istrani u španjolskom građanskom ratu 1936-1939, Pazinski memorijal, Pazin 1979, br. 9, str. 153-167.

Janjatović Bosiljka
Senjani i stanovnici šire okolice Senja u ratu u Španjolskoj godine 1936-1939, Senjski zbornik, Senj 1979, god. VII, str. 89-96.

Josè Antonio,
Primo de Rivera der Troubadour der spanischen Falange, Stuttgart 1965.

Koprivica-Oštrić Stanislava
Vladimir Ćopić, Senjski zbornik, Senj 1979, god. VII, str. 83-88.

Kovačević Veljko
U rovovima Španije, Titograd 1976.

La guerra di Spagna.
"Storia illustrata" n. 220, Milano 1976.

La solidaridad de los pueblos con la Repubblica española.
Academia de Ciencias de la URSS - Institutto de Movimiento obrero internacional, Moscu, 1974.

L'aviatore Giuseppe Križaj è stato liberato.
"Il Nuovo Avanti", n. 30, Parigi, 1937, pag. 1.

Lazarić Josip - Buršić Herman
Jurica Kalc - revolucionar iz Istre, Jadranski zbornik, Rijeka - Pula 1958, sv. III, str. 5-39.

Longo Luigi - Salinari Carlo
Dal socialfascismo alla guerra di Spagna, Teti edit. Milano, 1936.

Leonetti Corena Pia
Les italiens in Spagna, Roma 1955.

Licul Anton i Josip
Među dobrovoljcima internacionalnih brigada.
Radnički pokret Hrvatskog primorja, Gorskog kotara i Istre, 1919-1941, sv. I, Rijeka 1970, str. 569-585.

Longo Luigi
Le Brigate internazionali.
Edit, Riuniti, Roma 1972.

Longo Luigi
Internacionalne brigade u Španjolskoj, Zagreb 1967.

Lopez Alvaro
Antifascisti caduti nella guerra di Spagna 1936-39.
QUADERNO n. 1 dell'AICVAS Roma, gennaio 1982, pg. 7-29

Lopez Alvaro
Dalla Spagna al confino.
QUADERNO n. 1 dell'AICVAS Roma, aprile 1983, pg. 27-44

Milicia Popular
Diario del 5 Regimento de milicias populares.
I - 26 VII - 4 XI 1936
II 5 -XI 1936 - 24 I 1937
Reprint, La Pietra, Milano 1973.

Magdić Slavko
Tragom ratnika, Zagreb 1978.

Meković Luka
Rico, amico mio. (Testimonianza raccolta da B. Flego), Quaderni del Centro di ricerche storiche, vol. IV, Rovigno 1974-77, pg. 320-323.

Narodni heroji Jugoslavije, Beograd 1975, (II izdanje 1982), knj. 1-2

Založba Borec, **Naši Španci,** Ljubljana 1981.

Nikoliš Gojko
Memoari, Korijeni, stablo, pavetina, Zagreb 1981, (II izdanje)

Očak Ivan
Milan Ćopić (Prilog biografiji), Senjski zbornik, Senj 1979, god. VII, str. 113-144.

Očak Ivan
Vladimir Ćopić, Gornji Milanovac 1979.

Očak Ivan
Vojnik revolucije, Život i rad Vladimira Ćopića, Zagreb 1980.

Oštrić Vlado
Prilog istraživanju povjesne književnosti o Vladimiru Ćopiću, Senjski zbornik, Senj 1979, god. VII, str. 109-118.

Nenni Pietro
Perche andammo in Spagna — Scritti di militanti antifascisti 1936-39.
A cura di A. Dal Pont e L. Zacchi, Roma 1966.

Piemontese Giuseppe
Il movimento operaio a Trieste, Roma, edit. Riuniti, 1974.

Privileggio Giorgio
La lotta dei giovani comunisti a Rovigno tra le due guerre (Elenco combattenti di Spagna),
Quaderni del Centro di ricerche storiche Rovigno, vol. I, Rovigno 1971, pp. 299 - 311.

Puppini Marco
In Spagna per la libertà (Antifascisti friulani, giuliani e istriani nella guerra civile spagnola 1936-39). I.S.M.L. Udine, 1986.

Radin Claudio
La famiglia Millin di Fasana d'Istria.
Quaderni del Centro di ricerche storiche Rovigno, vol. II, Rovigno 1972, pp. 535 -540.

Radošević R.
U povodu otkrivanja spomen ploče Riccardo Rohreggeru u Puli, strijeljan u Parizu.
"Glas Istre", Pula 17. i 18. IV 1982.

Rajčević Vojo
Studentski pokret na Zagrebačkom sveučilištu 1918-1941, Zagreb 1959.

Ren Ludvig
Španski rat, Sarajevo 1959.

Roasio Antonio
Madrid 1936 - 1977.
Patria indipendente n. 21-22, 1977, pagg. 23-24

Rogić Pavle
Sjećanje na Vladimira Ćopića iz mladih dana njegova školovanja, Senjski zbornik, Senj 1979, god. VII, str. 97-108.

Rohregger Riccardo
I garibaldini sono fieri di assestare in Spagna dei duri colpi al regime che opprime il popolo italiano.
"La Voce degli Italiani", Parigi 15 agosto 1937.

S.S.
Još jedan Istranin pada u Španiji.
"Istra", br. 11, Zagreb 19. 03. 1937, str. 3.

Schiapparelli S.
Studenti illegali in Normandia.
"I comunisti", marzo 1970.

Scotti Giacomo
Appunti per una biografia: Riccardo Rohregger comandante in Spagna.
Quaderni del Centro di ricerche storiche Rovigno, vol. IV, Rovigno 1974-77, pp. 313-320.

Scotti Giacomo
Episodi della vita e l'eroica morte di Riccardo Rohregger.
"La Voce del Popolo", Fiume, 15.XI 1973.

Scotti Giacomo
Riccardo Rohregger di Pola comandante di Spagna.
Quaderni del Centro di ricerche storiche Rovigno, vol. IV, Rovigno 1974-77, pp. 313-321.

Sema Paolo
La lotta in Istria 1890-1945.
Trieste, CLUET edit, 1971.

Sobolevski Mihael - Magdić Slavko
Ogulin u radničkom pokretu i NOB, Karlovac 1971.
Predstavka Krčana za oslobodenje i povratak jugoslavenskih španjolskih dobrovoljaca, Krčki zbornik, Krk 1975, br. 6, str. 23-24.

Sobolevski Mihael
Vladimir Ćopić, Rijeka 1976.

Sobolevski Mihael
Revolucionarni radnički pokret na delničkom području 1920-1940.
Rijeka-Delnice 1986.

Spriano Paolo
Storia del PCI, vol. III
Torino, Einaudi edit., 1970.

Strčić P.- Janjatović B.
Španjolski borci iz Labinštine
Radnički pokret i NOB općine Labin, Rijeka 1980, str. 109-136.

Španija 1936-39.
Zbornik sjećanja jugoslavenskih dobrovoljaca u španskom ratu, Beograd 1971, knj.1-5.

Taddei Berardo
Veronesi nella Spagna repubblicana (seconda edizione).
Verona 1975.

Tunon de Lara M.
Storia della Repubblica e della guerra civile in Spagna.
I-II. Roma, edit, Riuniti 1976.

Turcinovich Nicolo
Anarkos, Caracas, an. I, n. 1 marzo 1972.

Uradin Matija
Prilog za biografiju Vladimira Ćopića (u povodu 25-godišnjice smrti 1939-1964), Putovi revolucije, Zagreb 1966, br. 4, str. 174-184.

Vanelli Lorenzo
Dai ricordi di un Garibaldino.
Garibaldini in Spagna e nella Resistenza bolognese, V Quaderno de "La Lotta", Bologna 1966, pp. 55-62.

Vidović Mate
Tribalj. Stvaranje radničke klase i njena borba za oslobođenje, Tribalj 1981.

Vladimir Ćopić, Život i djelo, Rijeka 1978. (Materijal sa znanstvenog skupa održanog 1. i 2. X 1976. u Senju).

SADRŽAJ — INDICE

Uvod (Vicko Antić) V
Presentazione (Vicko Antić) VII
Predstavitev (Vicko Antić) X
Predgovor (Marino Budicin i Mihael Sobolevski) XII
Prefazione (Marino Budicin i Mihael Sobolevski) XXII
Predgovor (Marino Budicin i Mihael Sobolevski) XXXIII
Kazalo autora - Indice degli autori XLIII
Abramović Josip (V. B.) 2
Abramović Juraj (V. B.) 4
Antić Emil (S. M. R.) 4
Antić Vicko (S. M. R.) 8
Babič Anton (B. F. - O. P) 14
Baschiera Eugenio (L. G.) 14
Bastiancich Giordano (B. F. - O. P.) 16
Batelić Mate (B. F. - O. P.) 18
Bellen Emidio (Emilio) (L. G.) 18
Benci Mario (B. F. - O. P.) 20
Benci Rodolfo (B. F. - O. P.) 20
Benco-Bencovich Antonio (B. F. - O. P.) 22
Bertagnin Alojz (Vjekoslav) (Z. P.) 24
Bertok Benedikt (B. F. - O. P.) 26
Billich Giuseppe (B. F. - O. P.) 28
Blažević Anton (B. F. - O. P.) 28
Bolf Albert (V. B.) 28
Bolf Matija (Z. P.) 32
Bolf Roko (V. B.) 34
Bombazzi — Bumbaz Giovanni (B. F. - O. P.) 36
Bradamante Giovanni (B. F. - O. P.) 36
Brenković Nedeljko (B. F. - O. P.) 36
Briški Antun (Z. P.) 38
Briški Marko (V. B.) 40
Brozičević Jure (S. M. R.) 40
Brozović Srećko - Filip (M. S.) 44

Brusić Anton (I. K.) 44
Burić Ivan (S. M. R.) 46
Canziani-Kocjančić - Cociancich Pietro (B. F. - O. P.) 48
Canziani-Kocjančić — Cocinancich Pietro (B. F. - O. P.) 48
Car Nikola Črni (I. P.) 50
Cenčić Ferdinand (Z. P.) 56
Cenčić Slavko (Z. P.) 56
Cetin Anton (B. F. - O. P.) 58
Cetin Karel (B. F. - O.P.) 60
Chervatin (Petek) Ferdinando (B. F. - O. P.) 62
Cociancich-Canziani Pietro (B. F. - O. P.) 62
Cosulich Carlo (L. G.) 64
Covacich-Kovačić Giovanni-Ivan (B. F. - O. P.) 66
Crisai-Križaj Luigi (B. F. - O. P.) 68
Crivici-Crivicich Oreste (B. F. - O. P.) 70
Cvijanović Stefan (M. S.) 70
Ćopić Milan Emil (M. S.) 70
Ćopić Vladimir (M. S.) 74
Čop Milivoj (Z. P.) 80
Dapiran Giovanni - Saule (D. M.) 84
De Bernardi Giovanni (B. F. - O. P.) 84
Delcaro Mario - Vicenti (B. F. - O. P.) 86
Della Croce-Krstovich Romano (B. F. - O. P.) 88
De Luca Alberto (B. F. - O. P.) 90
Depangher Francesco (B. F. - O. P.) 92
Depope Mate (I. K.) 92
Derenčinović Ivan (I. K.) 96
Dessanti Pietro Domenico (B. F. - O. P.) 98
Devescovi Giovanni (B. F. - O. P.) 98
Diviach Riccardo (B. F. - O. P.) 100
Dolinšek Ivan-Ferraro (M. S.) 102
Drioli Emilio (B. F. - O. P.) 104
Fabić Silvestar (B. F. - O. P.) 106
Fonda Antonio (B. F. - O. P.) 106
Fonda Guerrino (B. F. - O. P.) 106
Fonovich Arturo (B. F. - O. P.) 108
Fragiacomo Carlo (B. F. - O. P.) 110
Franco-Francovich Antonio (B. F. - O. P.) 112
Fućak Ljubomir (O. Đ. M.) 112
Gašparac Ivan (V. B.) 116
Gersich Giovanni (A. D.) 118
Giorgetti Francesco (B. F. - O. P.) 120

Glavicich - Glavich Matteo (B. F. - O. P.) 120
Goitanich Rodolfo (B. F. - O. P.) 124
Gošnjak Ivan (M. S.) 126
Gregorčič Ivan (G. S.) 130
Gregorčič Josip - Jože (G. S.) 132
Grgurić Andrija (V. B.) 134
Grgurić Edo (V. B.) 136
Grotan Domenico (B. F. - O. P.) 138
Horvat Ladislav (L .G.) 140
Ilić-Gilli Antonio (A. D.) 142
Jakovac Martin (V. B.) 144
Jardas Edo (S. M. R.) 146
Joković Bogdan (M. S.) 152
Jugo Joakim (V. Š.) 152
Jung Francesco (B. F. - O. P.) 152
Juranić Oskar (M. S.) 154
Jurcich Antonio — Anton (B. F. - O. P.) 160
Jurdana Ivan (B. F. - O. P.) 162
Kalafatić Milan (S. M. R.) 164
Kalc Jurica (H. B.) 166
Kapš Anton (M. S.) 170
Katnić Ivan (I. P.) 170
Kerpan Alberto (B. F. - O. P.) 172
Kjus Franjo (B. F. - O. P.) 174
Knapić Srećko (B. F. - O. P.) 174
Kosanović Simo (M. S.) 178
Koščić Franjo (I. P.) 180
Krizmanić Nikola (M. S.) 182
Krušnjak Kazimir (M. S.) 184
Kujundžić Anton (M. S.) 184
Leban Giuseppe-Vincent (L. G.) 184
Legac Jure (M. S.) 186
Lenac Ivan (V. B.) 186
Licul-Grašić Anton (G. S.) 188
Licul Josip Falor (G. S.) 192
Linardić Ivan (I. K.) 194
Lipušček Viktor (M. S.) 200
Lončarić Josip (S. M. R.) 200
Lončarić Vladimir (S. M. R.) 202
Lučić Albert (M. G.) 204
Lučić Marijan (M. G.) 204
Majnarić Josip (Z. P.) 206

Malattia Antonio (L. G.) 208
Malattia Giovanni (Ognibene) (L. G.) 210
Mallig Jordan (M. B.) 210
Mance Branko (Z. P.) 212
Manjgotić Anton (M. S.) 214
Marconi-Marcon Mario (B. F. - O. P.) 214
Marinoni Giovanni Domenico (B. F. - O. P.) 216
Marović Mile (B. F. - O. P.) 216
Marzaz Sebastiano (B. F. - O. P.) 216
Matajčić Ivan (Z. P.) 218
Matejčić Dragutin (M. S.) 222
Matković Milan (M. S.) 222
Maurovich Remigio (B. F. - O. P.) 222
Medelin Domenico (A. M.) 226
Menis Salvatore (B. F. - O. P.) 226
Milin Ernesto (B. F. - O. P.) 228
Mlakar Dragutin (M. S.) 230
Morgan Giglielmo (B. F. - O. P.) 232
Moscheni Giuseppe (A. F.) 232
Moser Maurilio Domenico (B. F. - O. P.) 236
Mrakovčić Franjo (I. K.) 236
Mudrić Stevo (M. S.) 238
Mufić Josip (Lj. K.) 238
Nappi Antonio (B. F. - O. P.) 240
Negri Italico (B. F. - O. P.) 244
Nonveiller Guido "Kukac" (M. S.) 244
Paliaga Giuseppe (M. B.) 248
Palijan Anton (M. S.) 250
Paljaga Ivan (I. P.) 250
Paparić Jakov (M. S.) 252
Perissini Mario (B. F. - O. P.) 254
Perko Krešimir (B. F. - O. P.) 256
Pesel Giuseppe (M. B.) 256
Pizziga Romano (B. F. - O. P.) 258
Pleše Jure (V. B.) 260
Pobor Josip (S. M. R.) 260
Poiani Ferrucco (B. F. - O. P.) 262
Poje Petar (M. S.) 264
Poldrugo Valentin (B. F. - O. P.) 264
Polić Stjepan (Z. P.) 270
Primožič Nazarij (B. F. - O. P.) 274
Puškarić Franjo (M. S.) 276

Quarantotto Tomaso (A. M.) 278
Rački Ivan (Z. P.) 284
Radošević Anđelko (Z. P.) 286
Rak Franjo (B. F. - O. P.) 288
Rakar Anton (B. F. - O. P.) 288
Raspor Anton (O. Đ. M.) 290
Resar Ivan (B. F. - O. P.) 294
Resar Ivan-Laurencije (B. F. - O. P.) 294
Rohregger Riccardo (G. S.) 296
Ropac Ivan (I. P.) 300
Rossetto Venerio - Rino (A. M.) 302
Rossut Domenico (B. F. - O. P.) 304
Ružić Jerolim Franjo (S. M. R.) 304
Salopek Anton (M. S.) 306
Sbisà Antonio (D. M.) 308
Schwarz Carlo (B. F. - O. P.) 308
Segala Domenico — Fortuna (D. M.) 308
Segala Domenico (A. M.) 310
Seles Ana (M. S.) 312
Sestan Lodovico (B. F. - O. P.) 314
Simonetti Eugenia (M. B.) 316
Sirković Petar (M. B.) 316
Skomerža Ivan-Bela (I. P.) 316
Soprani Zubranich Pietro (B. F. - O. P.) 320
Sponza Giovanni (M. B.) 320
Starčević Pavao (M. S.) 320
Šimić Anton (I. P.) 322
Šimunc Nikola (M. S.) 324
Širola Eduard (M. G.) 326
Šnajder Ivan (Z. P.) 326
Šupica Mane (M. S.) 328
Šupica Stevo (M. S.) 330
Tamarut Mihovil (O. Đ. M.) 330
Tamburini Giovanni (B. F. - O. P.) 332
Tomac Matija (V. B.) 332
Tomasini Mario (B. F. - O. P.) 334
Tomšić Ljubomir (M. S.) 334
Tremul Giovanni (B. F. - O. P.) 336
Turcinovich Nicolò (B. F. - O. P.) 336
Turk Ivan (M. S.) 340
Turk Nikola (M. S.) 342
Turkalj Franjo (M. S.) 342

Valcich Biagio (L. G.) 342
Valentich Baldassare (B. F. - O. P.) 344
Valiani (Weiczen) Leo (L. G.) 346
Valle Valich Carlo (B. F. - O. P.) 350
Vascon Nicolo (B. F. - O. P.) 350
Vatta Rodolfo (B. F. - O. P.) 352
Vergan Jože (B. F. - O. P.) 352
Volarić Mate (I. K.) 354
Vukonić Lovro (Z. P.) 358
Zanier Giovanni Santo (B. F. - O. P.) 358
Zlatić Karlo (Drago) (O. D.) 358
Zoretić Ivan (M. S.) 360
Zoričić Drago (I. P.) 360
Zurak Miro (M. S.) 364
Zustovich Francesco (B. F. - O. P.) 364
Žagar Engelbert (Z. P.) 366
Žagar Miho (Z. P.) 366
Žeželić Ivan (M. S.) 368
Žic Franjo (I. K.(. 368
Žic Stjepan (Lj. K.) 372
Dodatak 374
Appendice 375
Izbor iz bibliografije — Bibliografia essenziale
(Marino Budicin i Mihael Sobolevski) 389

NAŠI ŠPANJOLSKI DOBROVOLJCI
I NOSTRI VOLONTARI DI SPAGNA
NAŠI ŠPANSKI PROSTOVOLJCI

*

Izdavači — Editori

Centar za historiju radničkog pokreta i NOR-a Istre, Hrvatskog primorja i Gorskog kotara — Rijeka
i - e
Centro di ricerche storiche — Rovigno

Za izdavača — Per l'editore
Giovanni Radossi
Mihael Sobolevski

Lektor hrvatskog ili srpskog teksta — Lettore del testo croato-serbo
Marija Pavešić i Jugoslav Rainer

Tekstove s talijanskog jezika na hrvatski ili srpski jezik su preveli
Traduzione dall'italiano in croato-serbo di
Milan Juranić, Mario Barak i Ljubinka Karpowicz

Tekstove s hrvatskog ili srpskog jezika je preveo *Antonio Bormè*
Traduzione dal croato-serbo in italiano di *Antonio Bormè*

Tekstove s talijanskog na slovenski jezik je prevela *Dervana Jovan-Laković*
Traduzione dall'italiano in sloveno di *Dervana Jovan-Laković*

Korektura — Correzione delle bozze
Ante Delić, Olga Duketić-Majić i Marino Budicin

*

Grafička priprema - Grafica di
Boris Jurčić

*

Naklada: 1000 primjeraka — Tiratura: 1000 copie

*

Tisak i uvez — Stampa e rilegatura

»TISKARA RIJEKA« — Rijeka — Fiume